LA NACION

Año LXXVI — Núm. 26.675 — BUENOS AIRES, MIÉRCOLES 19 DE SEPTIEMBRE DE 1945 — San Martín 344|60 - Florida 337|47

DE COMBUSTIBLES Y TRANSPORTES SE OCUPÓ EL GABINETE

Fué creada una comisión para otorgar preferencias en el transporte ferroviario

Como lo anunciamos, ayer a mediodía se realizó una reunión de ministros, presidida por el jefe del Estado. Iniciada a las 11.40, concurrieron todos los ministros y secretarios del Poder Ejecutivo, excepto el de Relaciones Exteriores. Las deliberaciones terminaron a las 13.15 y cerca de las 16 se entregó a los cronistas destacados en la Casa de Gobierno un comunicado en el que se expresaba que "se consideraron diversos asuntos en trámite en los distintos ministerios y secretarías, habiéndosele prestado preferente atención al problema relacionado con el combustible". Finalmente decía el comunicado que en el día daría una amplia información sobre este último asunto la Secretaría de Industria y Comercio.

La crisis del combustible y de los transportes

Por la noche fué entregado en la Secretaría de Industria y Comercio el siguiente comunicado, relacionado con los combustibles y los transportes. Dice así:

"En la reunión del gabinete nacional realizada en la mañana de hoy se ha analizado detenidamente la situación del país frente a la crisis del transporte, que viene dificultando el abastecimiento normal de los grandes centros de población, en lo que se refiere al consumo humano, como asimismo a la materia prima que es indispensable proveer para el normal desarrollo de las actividades de su industria y comercio.

"La terminación del conflicto europeo provocó a partir del mes de mayo una afluencia creciente de vapores destinados al embarque de granos argentinos. Esta fuerte demanda redujo rápidamente los "stocks" en puertos, y para poder dar cumplimiento a los requerimientos cada vez más perentorios del exterior, el Gobierno arbitró todos los medios conducentes a satisfacer esta demanda.

"En los últimos treinta días han entrado centenares de barcos en los puertos de la República en busca de materias primas y alimentos, encontrándose muchos de ellos a la espera de carga.

"Por ello, de sus ya escasas reservas de combustibles líquidos, se destinaron cuotas suplementarias para que la Dirección General de Ferrocarriles pudiera programar trenes especiales de granos con destino a exportación. Consecuentemente con esta política, se asignó categoría preferencial A a los granos para exportación consignados a las instalaciones portuarias; se arbitraron todos los medios posibles para proveer combustible a flotas de camiones utilizados con el mismo propósito, y se llegó a la utilización de material del ejército, con el objeto de asegurar el cumplimiento de embarques.

"Todas estas medidas han permitido satisfacer y dar cumplimiento a las demandas de exportación de granos, pero, como es de pública notoriedad, han provocado un trastorno serio, que puede hacer crisis, con consecuencias imprevisibles, en lo que se refiere al abastecimiento, movilización de materias primas y elementos esenciales para el consumo y necesidades de la población.

"Previendo las dificultades que lógicamente sobrevendrían de seguir utilizándose con preferencia los ferrocarriles para el cumplimiento de los compromisos de exportación de granos, el Gobierno tomó las medidas necesarias para reducir en lo posible los cupos comprometidos con naciones amigas. Se gestionó diferir el embarque de 200.000 toneladas de trigo con destino al Reino Unido para asegurar así el abastecimiento de trigo para la molienda nacional; se autorizó por ello, con carácter de absoluta excepción, el embarque de 50.000 toneladas de maíz de la cosecha 1944/45, en reemplazo de un tonelaje equivalente de trigo que debía embarcarse en barcos que ya se encontraban en aguas territoriales argentinas, hecho que no podrá repetirse por las razones que más adelante se expresan. También se ha logrado reducir el cupo de exportación al límite del mes de octubre, que de aproximadamente 100.000 toneladas se ha debido rebajar a 40.000, no obstante el grande y permanente interés del Gobierno en satisfacer, con solidaridad continental y por tratarse de un habitual mercado consumidor, los requerimientos de esa nación hermana.

"La UNRRA y los países tradicionalmente amigos, como Francia e Italia, ven dificultadas sus cargas en la medida y tiempo deseables de las grandes cantidades de trigo que el gobierno argentino ha donado para aliviar la situación de esos pueblos.

"Todas estas medidas de previsión no han sido suficientes para conjurar la crisis grave del transporte interno, y por un decreto de fecha reciente se ha prohibido temporalmente el embarque de harina, no obstante que el Gobierno tiene motivos muy especiales para no trabar una industria tan interesante para la economía general.

"Como resultado del análisis integral de la situación emergente de la crisis del transporte, y ante el peligro de que falten a las poblaciones elementos esenciales, el Gobierno ha resuelto dar preferencia, al abastecimiento interno y a aquellos transportes de elementos cuya exportación signifique, por convenios establecidos, la reposición de los combustibles empleados para su conducción a los mismos, ya que el sacrificio colectivo que viene implicando al país el cumplimiento de sus compromisos internacionales no puede prolongarse indefinidamente, por cuanto el transporte automotor está paralizado por una casi absoluta falta de neumáticos, combustible y repuestos, con remotas posibilidades de reposición de vehículos, y su material ferroviario es escaso y necesita con urgencia la reposición y aprovisionamiento de elementos esenciales y sobre todo carbón y fuel oil.

"Por otra parte, el reducido "stock" de maíz de la cosecha 1944-45 deberá ser totalmente aplicado para combustible, con el objeto de que no se paralice el suministro de energía eléctrica, a la vez que también se hace necesario además destinar algunos otros granos para dicho fin, siempre, claro está, que no sea posible proveer a la industria nacional del carbón y petróleo que requiere para proseguir su normal evolución.

"No obstante la situación que se ha planteado, es propósito del gobierno de la Nación arbitrar todos los medios conducentes para que, satisfechas las necesidades del consumo y de las industrias nacionales, puedan proseguirse los embarques de exportación de granos que resulten indispensables para la reconstrucción mundial, que el gobierno de la Nación, con todo empeño, desea servir en la medida de sus posibilidades".

Decreto sobre preferencias en el transporte

Simultáneamente fué entregado en la Secretaría de Industria y Comercio el texto de un decreto subscripto en el acuerdo de ayer y registrado bajo el Nº 22.101/45, por el cual se crea una comisión permanente para el otorgamiento de preferencias para el transporte ferroviario y que deberá arbitrar las soluciones de emergencia a dichos transportes y establecer el orden de prelación en que deberá efectuarse el suministro de vagones.

En sus fundamentos, el referido decreto expresa:

"Visto lo informado por el excelentísimo señor secretario de Industria y Comercio en la reunión de gabinete de la fecha, y considerando que:

"La escasez de medios de transporte, especialmente de vagones ferroviarios, tanto en las líneas particulares como en las del Estado, ha tomado contornos de tanta gravedad que prácticamente se puede afirmar que toda la economía del país depende de su exacta solución.

"Los múltiples y complejos aspectos que presenta el problema, los intereses que afecta y la urgencia con que deben estudiarse y adoptarse las medidas, obligan a coordinar la acción de las distintas dependencias del Estado interesadas en la cuestión, y establecer un mecanismo ágil que pueda resolver con la premura indispensable los casos que se presenten.

"Dada la íntima vinculación e interdependencia que existe entre el problema del transporte y de la provisión y distribución del combustible, es de imperativa necesidad la participación en las decisiones en materia de transporte de la autoridad actualmente fiscalizadora de los combustibles.

"Es primaria obligación de los organismos estaduales, y dada la máxima ocupación existente, atender preferentemente por el establecimiento de un régimen racional de preferencias a exigencias imposibles de la producción y del consumo.

"Por esta razón debe resignarse a un segundo término lógico la provisión de los materiales para la prosecución de obras públicas.

"A los fines expresados el actual régimen de otorgamiento de preferencias establecido por el decreto Nº 10.920/44 y el decreto Nº 10.916/45, se ha mostrado insuficiente, por lo cual deben ser estudiadas para proponer en su oportunidad las modificaciones que la práctica aconseje conveniente.

"La urgencia con que deben resolverse las distintas situaciones que se presenten obliga a que las decisiones en el otorgamiento de preferencias y de transporte debe estar en manos de una persona que goce de completa autoridad ejecutiva, asesorada por los técnicos y representantes de todos los organismos vinculados al problema".

La parte dispositiva del decreto dice así:

"Artículo 1º—Créase una comisión permanente de otorgamiento de preferencias para el transporte ferroviario integrado por dos representantes de la Secretaría de Industria y Comercio, dos por el Ministerio de Obras Públicas (Dirección General de Ferrocarriles), uno por la Administración General de Ferrocarriles del Estado, uno por el Ministerio de Agricultura y otro por el Ministerio de Guerra. La presidencia de la comisión será ejercida por el presidente de la Dirección General de Transportes y la vicepresidencia por el director nacional de la Energía.

"Art. 2º—Las decisiones serán tomadas por el presidente o en caso de impedimento o ausencia por el vicepresidente, previo dictamen de la comisión.

"Art. 3º—Serán facultades del organismo que se crea: arbitrar las soluciones de emergencia a los problemas del transporte, y establecer el orden de prelación en que deberá efectuarse el suministro de vagones.

"Art. 4º—La comisión estudiará y establecerá el régimen definitivo que modifique el establecido por los decretos números 10.920/44 y 10.916/45.

"Art. 5º—El presidente de la comisión comunicará sus decisiones a la Dirección General de los Ferrocarriles para su cumplimiento.

"Art. 6º—La comisión deberá integrarse en el plazo de diez días, y en el plazo de otros diez días a contar de su constitución darse su propio reglamento, que elevará para la aprobación del Poder Ejecutivo de la Nación.

"Art. 7º—Quedan derogadas todas las disposiciones anteriores en cuanto se opongan a la presente".

DESIGNÓ PRESIDENTE Y VICEPRESIDENTE DEL BANCO CENTRAL EL P. E.

Por conducto del Ministerio de Hacienda el P. E. dictó un decreto nombrando al Dr. José de Apellániz presidente del Banco Central de la República Argentina y al Dr. Ernesto Hueyo vicepresidente de la misma institución.

Con los Dres. Tomás A. Le Breton y Raúl J. Prebisch el nuevo presidente del Banco Central integraba la terna de candidatos a ese cargo elevada el 13 del actual al P. E. por la asamblea de bancos accionistas. Además del Dr. Hueyo componían la respectiva terna los Dres. Horacio N. Bruzzone y Emilio F. Cárdenas.

Simultáneamente se informó de la aceptación de las renuncias interpuestas a la presidencia y vicepresidencia de la citada institución, por los señores Ernesto Bosch y José Evaristo Uriburu, respectivamente.

TENDRÁ EFECTO HOY LA MARCHA DE LA CONSTITUCIÓN

Formada la columna en la plaza del Congreso, irá hasta la plaza Francia

Esta tarde se realizará la Marcha de la Constitución y de la Libertad. Organizada por la Junta de Coordinación Democrática, a ella se han adherido los centros representativos de todas las actividades ciudadanas. Hombres y mujeres, la Universidad con sus profesores y alumnos, la Bolsa de Comercio con los organismos que la integran, la Unión Industrial Argentina con todas sus secciones, los partidos políticos sin ninguna excepción, los centros culturales, científicos y profesionales, los sindicatos obreros que mantienen inflexiblemente su línea independiente de toda ingerencia estatal, todo lo que representa creación y labor en la vida del país se ha dado cita para la asamblea de hoy, a fin de exteriorizar, según lo requieren los organizadores, "el anhelo popular de inmediata normalidad institucional, entrega del Gobierno al presidente de la Corte Suprema de Justicia y elecciones libres, sin estatuto de partidos políticos y realizadas de acuerdo con las leyes vigentes sancionadas por el Congreso".

A juzgar por las adhesiones recibidas y por la repercusión que su anuncio ha tenido no sólo en esta capital sino en todo el país, la asamblea de esta tarde revestirá la magnitud y el alcance de una inconfundible y categórica manifestación de la ciudadanía argentina sobre la situación política del país.

El rector de la Universidad concurrirá a la manifestación

Con motivo de las manifestaciones hechas públicas por el rector de la Universidad de Córdoba, ingeniero Rodolfo Martínez, el rector de la Universidad de Buenos Aires, Dr. Rodolfo C. Rivarola, ha manifestado su acuerdo total con dichas expresiones. Entiende el Dr. Rivarola que la asistencia al acto de hoy representa la ratificación de la declaración hecha pública en las reuniones de los rectores, sin que ello pueda ser interpretado como una intervención en las actividades que desarrollan los partidos políticos en que se divide la opinión ciudadana de la República.

El paro general universitario

De acuerdo con lo anunciado, los alumnos de la Universidad de Buenos Aires no asistirán hoy a las respectivas facultades como adhesión al acto de la Marcha de la Constitución y de la Libertad. Esto ha sido dispuesto por la Federación Universitaria Bonaerense, de emergencia, y ha sido ampliamente ratificado por todas las entidades afiliadas, las que han invitado a los alumnos de las distintas

(Continúa en la 5a. pág., 1a. col.)

RUSIA DESEA TENER BASES EN ÁFRICA Y EL MEDITERRÁNEO

Molotov habló a los periodistas de los problemas tratados en Londres

LONDRES, 18 (AP).—Con asistencia de más de un centenar de periodistas, el comisario de Relaciones Exteriores soviético, Sr. Viacheslav Molotov, celebró en la embajada de su país una conferencia de prensa en la que, aunque en forma ponderada y cautelosa, expuso el criterio de Moscú en relación con los distintos problemas que se debaten en el consejo de cancilleres. El sagaz diplomático soviético contestó con claridad a las numerosas preguntas que se le formularon y reveló que había mucho de cierto en los rumores que han circulado estos últimos días sobre supuestas actitudes rusas.

Distribuídas por temas, las opiniones del Sr. Molotov son las siguientes:

1o.—La delegación soviética estima, en lo referente a la determinación de la frontera ítalo-yugoeslava y al destino de Trieste y la península de Istria, que los territorios por naturaleza italianos deben seguir en poder de Italia y que aquellos que sean croatas o eslovenos deben pasar a poder de Yugoeslavia. Se refirió a la gran contribución de Yugoeslavia en la lucha contra el enemigo común, y dijo que la Unión Soviética considera un deber apoyar las "justas aspiraciones" de aliado tan digno. Sin embargo, no aclaró cuál es el criterio soviético respecto a Trieste, y se limitó a decir, con carácter general: "Trabajaremos por lograr una decisión justa sobre Trieste y la península de Istria". Se interpretan estas palabras en el sentido de que el apoyo soviético a las reclamaciones yugoeslavas no supone la plena e incondicional aceptación de éstas, por lo menos en aquello que afecte a intereses legítimos italianos. Es probable, pues, que Moscú entienda que Italia debe conservar algunos de los territorios que reclama Yugoeslavia.

2o.—La Unión Soviética se dispone claramente a extender su influencia al Mediterráneo y al Africa. Tal se deduce de la afirmación del Sr. Molotov de que su país está interesado en las colonias italianas, especialmente la Tripolitania y Eritrea. El canciller soviético se manifestó contrario al mandato colectivo, propugnado por la delegación norteamericana, y partidario del mandato a cargo de una sola potencia. Afirmó que este sistema había ya hecho sus pruebas, mientras que el otro necesitaba todavía demostrar su eficacia. El Sr. Molotov añadió intencionadamente: "Sin embargo, cabe señalar a aquellos que dan por bueno el sistema del mandato colectivo que el mismo puede ser aplicado a territorios que no sean precisamente las colonias italianas. Un buen resultado en esos territorios nos animaría a todos a aplicar dicho sistema en otras partes". Aunque el diplomático soviético no entró en detalles, todos los presentes supusieron que se aludía a zonas del Pacífico, respecto a las cuales los Estados Unidos han anunciado la intención de ejercer un mandato individual.

Contestando a preguntas de los periodistas, el Sr. Molotov dijo que "hay algo de cierto" en las versiones de que la Unión Soviética tiene aspiraciones en relación con Tripolitania, la colonia italiana mediterránea, y que "no había por qué ocultar el interés soviético por Eritrea", la colonia italiana del mar Rojo. Sin embargo, no quiso contestar a la pregunta de si la Unión Soviética pedía el mandato individual respecto a cualquiera de estas colonias, y alegó que "estas cuestiones son debatidas en el consejo de las cinco grandes potencias", por lo que cualquier cosa que dijera resultaría "prematuro".

3o.—La delegación soviética entiende que las islas del Dodecaneso no son una colonia italiana. "El Dodecaneso —dijo el Sr. Molotov— es objeto de discusión, no como colonia, sino como posesión italiana". Ello no obstante, Moscú entiende que las estratégicas islas no deben quedar en poder de Italia. El canciller soviético no quiso ser más explícito sobre esta cuestión y no mencionó ni las aspiraciones rusas ni las reclamaciones griegas respecto al archipiélago. De todos modos, es manifiesto el interés de Moscú por estos guardianes insulares de los Dardanelos.

4o.—Al tratar de la actitud soviética respecto a los turbulentos Balcanes, el Sr. Molotov manifestó rotundamente que los gobiernos de Rumania, Bulgaria y Hungría son democráticos y que "no puede hacérseles imputación alguna". Esta opinión, fundamentalmente distinta de la de Londres y Washington, motivó numerosas preguntas. Contestando a ellas, el Sr. Molotov declaró: "Creemos que en Rumania, Bulgaria y Hungría existen gobiernos democráticos que cuentan con la confianza de la inmensa mayoría de los respectivos pueblos. Estos gobiernos tienen el gran mérito de haber establecido el orden y la tranquilidad, cosas que no existían antes de su llegada al poder. Como los de Bulgaria y Hungría, el actual gobierno de Rumania cumple honradamente las cláusulas del armisticio. No podemos decir lo mismo del anterior gobierno rumano, presidido por el general Radescu. No solamente estaba formado por una mayoría de elementos antisoviéticos, incapaces de establecer relaciones normales con nuestro país, sino que se mostró impotente en el mantenimiento del orden interno del país".

A continuación, intencionadamente, el diplomático soviético dijo: "Nosotros, el pueblo soviético, creemos, desde luego, que existen países en que está madura y tiene caracteres urgentes la cuestión de un cambio de gobierno. Pero no creemos que esto pueda aplicarse a Bulgaria, Rumania y Hungría".

5o.—Los periodistas vieron en esta declaración una clara alusión a Grecia y formularon varias preguntas, pidiendo que el Sr. Molotov concretara a qué países se refería. El señor Molotov sonrió y dijo: "No me es posible. Tendría que pensarlo". Sin embargo, contestando a otra pregunta, admitió que la delegación soviética había presentado al consejo de cancilleres un memorándum sobre la situación griega. "Tengan la seguridad —agregó— de que la Unión Soviética cree que cuanto antes se establezca un gobierno verdaderamente democrático en Grecia, será mejor para Grecia y para los aliados".

El Sr. Molotov contestó a todas las preguntas sonriente, midiendo sus palabras y dando pruebas de un absoluto dominio de los temas que trataba. En ocasiones se reía cordialmente ante los comentarios humorísticos de los periodistas. En otras, pasaba por alto, con expresión imposible, las preguntas indiscretas.

LA ANGUSTIOSA SITUACION DE EUROPA PREOCUPA A LA UNION

(Especial de LA NACION)

NUEVA YORK, 18.—Vuelven las gollerías a la mesa. No es que hayamos pasado privaciones —salvo la de la nafta, que es aquí como la quinta libertad—, pero era de buen gusto moderarse durante el peor período de la guerra e ignorar el murmullo de las sirenas del mercado negro.

Vuelven las gollerías a la mesa: el caviar de Rusia, el champaña de Francia, el suculento bistec, la banana de oro, la crema espesa... Mas no se crea que el fin del racionamiento en algunos artículos es a costa de la exportación de víveres con destino a los países hambrientos de Europa. El presidente Truman lo puntualiza en un mensaje publicado ayer a raíz de la visita hecha a la Casa Blanca por veintiséis delegaciones representativas de otras tantas entidades que toman muy a pecho la alimentación de los pueblos hambrientos. El memorial entregado al primer mandatario por la señora Dwight W. Morrow, presidenta de la dinámica institución titulada "Food for freedom" —comida para la libertad— dice entre otras cosas que los pueblos que pelearon junto a los Estados Unidos corren el riesgo de morir este invierno de hambre y de frío, y que la vida de esos seres depende de la resolución de América de acudir en su auxilio. "No faltaremos a nuestro deber", concluye el documento.

Ya lo están cumpliendo los Estados Unidos. Por de pronto, este país aporta a la UNRRA la parte del león: los dos tercios de la mercadería comprada, y el 70 por ciento de los fondos de la institución. En un impulso generoso y sin siquiera un voto disidente, el Congreso aprobó la primera contribución a la UNRRA, de 1350 millones de dólares, y agotados los fondos, ahora se pide a los legisladores otro tanto. Esta vez parecen más remisos, a pesar de lo mucho que encarece el asunto Mr. Truman en su reciente mensaje al Congreso, cuando dice que los víveres que este país envía a Europa sirven no ya para mejorar el régimen alimenticio de los pueblos liberados, sino apenas para sostenerlo, subrayando que ese régimen "está por debajo del nivel mínimo de subsistencia". (En efecto, sólo en materias grasas y aceite, la UNRRA apenas alcanza a repartir una ración variable entre 4 y 5 kilogramos anuales, cuando aquí, en los tiempos de mayor "privación", hemos tenido 22 kilogramos por año y por cabeza.)

Será algo más difícil de obtener esta vez el voto de una partida tan cuantiosa para la UNRRA, pero la generosidad del contribuyente no fallará. Lo malo es que algunos senadores, de vuelta de un viaje de estudio en Europa, han dicho pestes de la UNRRA: de su frondoso presupuesto, de sus complicaciones burocráticas, y sobre todo de su criterio erróneo de la sopa popular, en vez de dedicar su esfuerzo a rehabilitar la agricultura y la ganadería en los países más necesitados. Esos críticos proponen la solución simplista de liquidar la UNRRA para confiar sus funciones a la Cruz Roja Internacional, que es, lisa y llanamente, una institución filantrópica. Pero Mr. Herbert Lehman, que acaba de regresar de Europa, defiende a capa y espada a la organización que preside, y anuncia de paso que antes de fin de año los pueblos liberados, sin contar a Italia, necesitan importar 800.000 toneladas de aceites y grasas y otras tantas de azúcar, 160.000 toneladas de leche, 8.000.000 de toneladas de trigo y 650.000 de carne, aves y queso.

Otros sectores, sin ser contrarios a la UNRRA, se conduelen de que este país tenga que hacer un esfuerzo tan desproporcionado, con relación a los demás, en la alimentación de Europa. Cabe señalar la excepción honrosa de Canadá, cuyo gobierno acaba de restablecer el racionamiento de carne, abolido a principios del año pasado, cuando el producto se perdió en el muelle por falta de barcos frigoríficos. No es que la carne sea escasa en el país vecino, sino que quieren reservar una parte para la exportación al Reino Unido y a los países liberados. ¡Si todos hicieran otro tanto!...

Aunque la Argentina no pertenezca a la UNRRA, sus gobiernos han sido sensibles a la situación aflictiva de Europa haciendo repetidas donaciones de trigo y carne a Finlandia, a Noruega, a Grecia, a Italia y a Francia. Pero este sistema de las donaciones directas, si tiene la ventaja aparente de que el mérito recae exclusivamente sobre el país donante, ofrece el inconveniente de que sin un organismo internacional responsable como la UNRRA, se dificultan los embarques y además suele haber fallas en la distribución, como parece haber sucedido en Francia con la carne envasada argentina, que fué a parar en parte al mercado negro. Recordemos también que el gobierno argentino puso a disposición de la UNRRA, como organismo distribuidor del "pool" de trigo para auxilio a Europa, 150.000 toneladas de ese cereal.

Pero la acción oficial no basta; es preciso mostrar un mínimum de solidaridad humana y hacerlo de manera práctica, como los canadienses, que desde el 10 del actual han reducido en 12 por ciento su consumo de carne. Aunque sea incipiente, es digna de encomio la acción de ese grupo de damas argentinas que, bajo el patrocinio de la Unión Internacional de Socorro a los Niños, inicia una campaña pro reducción del consumo de carne como ayuda a los pueblos de Europa. Es ingrata tarea la de predicar continencia gastronómica en medio de nuestra abundancia criolla, pero si perseveran en su empeño —atacando a los unos por el corazón, a otros por las ideas y a los más por la gula—, algo conseguirán las damas argentinas. Ya han conseguido, por de pronto, que su movimiento se conozca y se aplauda, pues viene a suplir en cierto modo a la carencia de representación popular, ya que en los países normalmente regidos el Congreso es quien toma generalmente estas iniciativas.

Fernando Ortiz Echagüe

SIGUE EN FORMA SATISFACTORIA LA OCUPACION TOTAL DEL JAPON

En el cuartel del general MacArthur no se ha comentado la información de Washington que señala alarma en el Departamento de Estado por la reducción de las fuerzas de ocupación

TOKIO, 18 (AP).—En el cuartel del general MacArthur se adoptó una actitud de reserva en relación con las informaciones de Washington que hablan de alarmas en el Departamento de Estado por el plan de reducir las fuerzas de ocupación del Japón de 400.000 a 200.000 hombres. Tampoco se hizo comentario alguno sobre la posibilidad de que el presidente Truman proceda, según se anuncia, a definir la política de ocupación de los Estados Unidos. Sin embargo, a pesar de las críticas en la Unión y del incidente del "Asahi", periódico que dejará de publicarse dos días, la ocupación del Japón continúa realizándose en forma satisfactoria y sin que se planteen situaciones difíciles.

Según se ha anunciado en fuentes japonesas, Shigeru Yoshida, diplomático de carrera y figura política, que estuvo encarcelado por oponerse a la guerra, visitó al emperador Hirohito el lunes por la noche y recibió la cartera de Relaciones Exteriores. Sucede a Mamoru Shigemitsu, firmante de la rendición y antiguo confidente del general Tojo, primer ministro del "gabinete de Pearl Harbor". Este cambio en la composición del gobierno del príncipe Hidashi Kuni revela claramente la decisión de los norteamericanos de eliminar gradualmente a los elementos que tuvieron influencia mayor o menor en el régimen totalitario y belicoso del Japón.

De los doce miembros del gobierno del general Tojo, siete se encuentran en la prisión de Yokohama, y un octavo, el ex canciller Togo, cuyo estado de salud es muy delicado a causa de una afección cardíaca, se halla estrechamente vigilado en su domicilio. Otros dos se han suicidado y dos más se hallan en libertad, por no haber sido incluídos en la lista de presuntos criminales de guerra.

Las fuerzas de ocupación proceden, mientras tanto, a ampliar su fiscalización del territorio metropolitano japonés. El general Walter Krueger, jefe del VI ejército de la Unión, llegará mañana a la base naval de Sasebo, en la costa occidental de la isla de Kyushu, la más meridional de las metropolitanas, con objeto de preparar los desembarcos de la infantería de marina, los cuales se iniciarán el sábado. Sasebo se halla situada a la entrada del canal que pone en comunicación el mar Oriental de China con el mar del Japón. Fué de Sasebo de donde partió la flota japonesa que derrotó en Tsushima a la flota zarista que, después de largo y penoso periplo llegaba al Extremo Oriente para participar en la guerra ruso-japonesa de 1904-5.

El "Asahi" es el primer periódico japonés que siente el rigor de la censura norteamericana, cuyos representantes se han instalado en las redacciones de todos los diarios de Tokio y Yokohama, sólo después de observarse una actitud persistente e inadmisible en la prensa japonesa. En su número de ayer, dicho diario publicó, como los demás, editoriales en los que se condenaban las "lamentables atrocidades" cometidas con prisioneros aliados indefensos, y se acusaba a la clase militar de haber provocado la guerra. Pero en sus tres números inmediatamente anteriores, el "Asahi" se refirió despectivamente a los relatos sobre atrocidades japonesas y acusó a los Estados Unidos de haber violado el derecho internacional y las leyes de la guerra con el empleo de las bombas atómicas.

Al presente, desde la implantación de la censura, los diarios japoneses han cambiado de tono. Reconocen que el Japón ha dejado de ser una gran potencia y no recatan sus elogios a la eficiencia de las fuerzas norteamericanas. Critican acerbamente al general Hideki Tojo y a los responsables de la guerra y acusan al actual gobierno japonés de lentitud en la depuración de los órganos administrativos. El diario "Nippon Sangyo Keizai", al referirse a las atrocidades cometidas por las fuerzas japonesas en las Filipinas, dice: "Ahí están los hechos. No es posible eludirlos. Forzoso es admitir la responsabilidad de nuestras fuerzas en esos excesos".

Rendición japonesa en Cantón

LONDRES, 18 (AP).—La radioemisora de la India anunció que un general chino aceptó en Cantón la rendición formal de las fuerzas japonesas en dicha zona de China.

Las fuerzas de ocupación

WASHINGTON, 18 (AP).—El Departamento de Estado se dispone a investigar la declaración del general MacArthur, en el sentido de que las fuerzas norteamericanas de ocupación en el Japón podrían ser reducidas a 200.000 en el curso de seis meses.

El secretario de Estado interino, Mr. Dean Acheson, indicó que el Departamento de Guerra no tenía conocimiento de la declaración del general MacArthur y que había iniciado las tramitaciones para tomar conocimiento de la misma.

De acuerdo con lo trascendido, la declaración de referencia constituyó una completa sorpresa en el Departamento de Estado, donde ha provocado considerable preocupación. Un funcionario expresó que, aparentemente, el general MacArthur formuló la declaración sin informar a las autoridades del gobierno de Washington.

El mensaje de Roosevelt a Hirohito

TOKIO, 18 (AP).—El ex ministro de Relaciones Exteriores Shigenori Togo manifestó a The Associated Press, por intermedio de su hijo, que no deseaba informar "por el momento" si el emperador Hirohito había recibido el mensaje de paz del presidente Roosevelt en vísperas del ataque a Pearl Harbor.

Declaración del presidente Truman sobre Corea

WASHINGTON, 18 (AP).—El presidente Truman formuló las siguientes declaraciones sobre la situación en Corea:

"La rendición de las fuerzas japonesas en Seúl, antigua capital coreana, presagia la liberación de un pueblo heroico y amante de la libertad. A pesar de su prolongado y cruel sometimiento bajo el imperio de los señores de la guerra, los coreanos han mantenido encendido su devoción por la libertad nacional y su orgulloso acerbo cultural. Este sometimiento ha terminado. Los señores de la guerra son relevados, aquellos japoneses que sean temporalmente necesarios son utilizados como servidores del pueblo coreano y de nuestras fuerzas de ocupación solamente, porque son considerados esenciales en razón de sus conocimientos técnicos. En este momento de la liberación, tenemos presentes las tareas difíciles que encaramos. La formación de una gran nación ha comenzado ahora, con la ayuda de los Estados Unidos, China, Gran Bretaña y Rusia, países que concuerdan en que Corea debe ser libre e independiente. La asunción por los propios coreanos de las responsabilidades y funciones de una nación libre e independiente y la eliminación de todos los vestigios del dominio japonés sobre la vida económica y política coreana requerirá, necesariamente, tiempo y paciencia. La meta está a la vista, pero el rápido logro de la misma requerirá el esfuerzo conjunto del pueblo coreano y de los aliados. El pueblo norteamericano se regocija por la liberación de Corea, mientras la "Tae Gook Kee", la antigua bandera coreana, ondea nuevamente en la tierra de la mañana tranquila".

Esta declaración de Mr. Truman ha sido formulada poco después de las quejas presentadas en círculos coreanos, en el sentido de que la capitulación del Japón no habría producido cambio alguno en la administración japonesa de Corea.

Declaración de Higashi-Kuni

SAN FRANCISCO, 18 (AP). — Una radioemisora japonesa informó que el primer ministro, príncipe Higashi-Kuni, declaró en una conferencia con más de un centenar de corresponsales aliados que no era exacto que hubiese ordenado la ejecución de ningún aviador aliado o que tuviese algo que ver con los prisioneros de guerra.

El jefe del Gabinete fué interrogado durante dos horas, pero muchas de sus respuestas fueron vagas y poco aclaratorias. El locutor agregó que Higashi-Kuni afirmó que su misión como ministro de Defensa consistía en que fuesen derribados los aviones atacantes y allí terminaban sus funciones. Al finalizar la entrevista, el príncipe Higashi-Kuni solicitó a los corresponsales sus impresiones sobre la tarea de reconstrucción del Japón, y expresó la esperanza de que se llevasen a la práctica sus sugestiones en favor de la democratización del país.

Los japoneses residentes en China

SHANGHAI, 18 (AP).—En rueda de periodistas, el general Ho Ying Chin, comandante de las fuerzas chinas en campaña, manifestó que todos los civiles japoneses de China serán devueltos al Japón, y que mientras pueda realizarse la deportación, serán separados de los chinos. En Shanghai, por ejemplo, serán confinados en el distrito de Hongkew, de tiempo atrás conocido por Pequeño Tokio. En la fecha comenzó el traslado de los japoneses al distrito de referencia, y la operación quedará terminada en tres días.

Resistencia clandestina en Batavia

BATAVIA, 18 (AP).—Las autoridades aliadas han comenzado a investigar los movimientos de resistencia clandestina que surgieron durante la ocupación japonesa de Java, en esfuerzo tendiente a determinar cuales pueden ser los problemas que afrontará el gobierno holandés cuando se haga cargo de la administración de la isla. Los primeros funcionarios aliados que llegaron hallaron las paredes de los edificios cubiertas con inscripciones hechas con tiza por los partidarios de la independencia.

Debido a que Java estuvo durante tanto tiempo aislada del resto del mundo y a que provisionalmente siguen en el poder las autoridades japonesas, no ha sido posible extraer conclusiones respecto a ese movimiento. Las autoridades británicas comprobaron que los japoneses vivían lujosamente, pero esto está siendo modificado rápidamente.

TRES SESIONES CELEBRARON LOS CINCO CANCILLERES PARA ESTUDIAR LA PAZ CON ITALIA

Fueron recibidos los ministros de Relaciones Exteriores de los gobiernos de Belgrado y de Roma, que expusieron sus puntos de vista

LONDRES, 18 (AP).—El Consejo de Cancilleres celebró hoy su primera reunión nocturna, con el objeto de escuchar los puntos de vista de los Dominios Británicos respecto al delicado problema de la frontera ítalo-yugoeslava.

Durante las reuniones de la mañana y de la tarde el viceprimer ministro yugoeslavo, Dr. Edward Kardelj, jefe de la delegación de su país, y el ministro de Relaciones Exteriores italiano, Sr. Alcide de Gasperi, hicieron, respectivamente, la defensa de las aspiraciones de Yugoeslavia e Italia. De este modo, el Consejo ha entrado de lleno en la solución de una de las más espinosas cuestiones que plantea el tratado de paz con Italia.

Entre las pretensiones yugoeslavas y las aspiraciones italianas hay una diferencia que las cinco grandes potencias van a tratar de resolver. Una de las fórmulas transaccionales es la propuesta por la delegación norteamericana, la cual se atiene a la línea Morgan, defendida por el presidente Wilson en Versalles. Esta línea divide en dos la península de Istria y deja a Fiume en el lado yugoeslavo y a Trieste, probablemente internacionalizado, en el lado italiano. La delegación soviética apoya decididamente a los yugoeslavos, pero las declaraciones hechas hoy a los periodistas por el señor Molotov permiten pensar en una actitud de transigencia que concilie los intereses en pugna.

En todo caso, y aunque se descuentan debates muy vivos, la presencia en las reuniones del Consejo de las partes directamente interesadas y de las representaciones de los Dominios Británicos indica la decisión de las cinco grandes potencias de llegar rápidamente a la solución del problema. Se supone que, oídas las partes y los terceros interesados, será posible establecer una fórmula aceptable para todos y que se base en las verdaderas circunstancias geográficas, históricas, etnográficas, económicas y políticas de las regiones en disputa. En los círculos diplomáticos se opina que cualquier solución forzada no tiene de tal más que el nombre y suele ser causa permanente de conflictos, como lo revelan los errores cometidos en Versalles, incluído el que afectó a las zonas cuya suerte se discute ahora.

El estudio de la paz con Italia ha sufrido una nueva complicación con la reclamación de 600 millones de dólares que hace a este país la Unión Soviética en concepto de indemnización de guerra, según se anunció en fuente bien informada. Se cree que esta reclamación tropezará con una gran resistencia de Gran Bretaña y los Estados Unidos, países que han tomado a su cargo la reconstrucción económica de Italia. En algunos círculos se declaró que este asunto es particularmente delicado para los norteamericanos, pues la UNRRA, a la que proporcionan el 75 por ciento de sus fondos, ha acordado recientemente a Italia una ayuda internacional de 450 millones de dólares. En estas condiciones, según dichos círculos, serían los Estados Unidos los que pagarían, en realidad, la mayor parte de las indemnizaciones que los rusos reclaman a los italianos.

El interés de la jornada se concentró más en las declaraciones del señor Molotov que en las reuniones del Consejo, de las que, aparte de un breve comunicado oficial, se obtuvo muy escasa información. La exposición del criterio de Moscú sobre la frontera ítalo-yugoeslava, las colonias italianas, el Dodecaneso y los países balcánicos ha puesto de relieve la extraordinaria importancia de los temas que se debaten y las hondas discrepancias que habrá que eliminar para llegar a un acuerdo general que no contenga gérmenes de futuros conflictos.

El comunicado oficial

LONDRES, 18 (AP).—En el Ministerio de Relaciones Exteriores se distribuyó el siguiente comunicado acerca de las sesiones de hoy del Consejo de Ministros de Relaciones Exteriores de las Cinco Grandes Potencias:

"En la reunión de esta mañana del Consejo de Ministros de Relaciones Exteriores que presidió el ministro de Relaciones Exteriores de la República China, Dr. Wang-Shin-Chieh, el viceprimer ministro de Yugoeslavia, Dr. Kardelj expuso los puntos de vista del gobierno yugoeslavo acerca de la cuestión de la frontera ítalo-yugoeslava.

"La reunión de la tarde fué presidida por el secretario de Estado de los Estados Unidos de América, Mr. James Byrnes. En ella el Dr. Kardelj dió término a su declaración y el ministro de Relaciones Exteriores de Italia, Conde de Gasperi, expuso los puntos de vista de su gobierno. Se ha decidido realizar una nueva reunión esta noche para escuchar las opiniones de los representantes de los Dominios británicos".

Declaración italiana

LONDRES,

CÓMO RECHAZÓ CHURCHILL LA PROPOSICIÓN DE FRANCO DE ACCIÓN UNIDA CONTRA RUSIA

BASILEA, 18 (R). — Mr. Winston Churchill se opuso categóricamente a las pretensiones españolas de participar en las negociaciones de paz o la futura organización mundial, en una nota en que rechaza las proposiciones formuladas por el general Franco a fines del año anterior, en el sentido de realizar "una acción común" contra la Rusia soviética.

El gobierno británico fué instado en el Parlamento a publicar esta correspondencia en febrero de este año, pero rehusó hacerlo basándose en que no es práctica corriente.

Hace cuatro semanas, en el Parlamento, Mr. Noel Baker, ministro de Estado, declaró que el ministro de Relaciones Exteriores, Mr. Bevin, estaba considerando la conveniencia de su publicación, pero nada más se dijo desde entonces. Sigue el texto completo de las dos notas, la primera dirigida al Duque de Alba, embajador español en Londres y entregada por él a Mr. Churchill, y la segunda, respuesta directa de Mr. Churchill al general Franco. La nota de Franco lleva fecha del 18 de octubre y dice así:

"El objeto de la presente nota es informar a Ud. (al Duque de Alba), en forma clara, directa y sincera, mi actitud y la de la nación española en cuanto ella afecta a nuestras relaciones con Gran Bretaña, a fin de que Ud. pueda ponerla en conocimiento, en la forma más precisa y directa, de nuestro buen amigo el primer ministro británico.

"La grave situación imperante en Europa y el papel que España e Inglaterra tendrán que desempeñar en el orden futuro en la Europa occidental, hacen aconsejable que clarifiquemos nuestras relaciones, librándolas de la serie de disputas y pequeños incidentes que estuvieron amargándolas en estos últimos dos años.

"Las nobles palabras que el primer ministro pronunció recientemente relacionadas con nuestra nación (se refiere probablemente al discurso que Mr. Churchill pronunció en la Cámara de los Comunes el 24 de mayo de 1944, cuando dijo: "Hoy me hallo aquí pronunciando amables palabras sobre España"), que causaron tan favorable impresión a la opinión pública y que coincidieron con otro gesto de su juventud, cuando altruistamente sirvió en las filas españolas (Churchill sirvió en las fuerzas españolas en Cuba en 1895 y fué condecorado con la orden española del Mérito), son una garantía de que nuestras preocupaciones hallarán eco favorable en su ánimo.

"Considero completamente natural la gran diferencia que ha existido hasta ahora entre la actitud de Gran Bretaña y lo que podría llamarse la actitud española al mantenerse neutral y por ello más libre de compromisos y más apasionada, pero a medida que la guerra avanza nuestra identidad de intereses se hace más clara, lo mismo que las preocupaciones sobre lo futuro, que se transparentan en los discursos, declaraciones, comentarios y viajes del primer ministro.

"Desde que no podemos creer en la buena fe de la Rusia comunista, y puesto que conocemos el poder insidioso del bolchevigismo, debemos tomar nota de que la debilidad o la destrucción de sus vecinos acrecentará enormemente la ambición y el poder de Rusia, haciendo más necesaria que nunca una actitud inteligente y comprensiva de parte de los países occidentales.

"La Italia liberada y la grave situación imperante en Francia, donde las órdenes del Gobierno son ignoradas y los grupos "maquis" proliman en toda la audacia sus propósitos de establecer una república soviética —para la que reclaman apoyo de la Unión Soviética— hablan por sí mismas en estos tiempos difíciles. Por otra parte, la historia muestra la suerte corrida por conceptos, tales como paz eterna y amistad desinteresada.

"Por eso es que las bellas palabras no pueden tener para nosotros otro valor que el de la buena voluntad —del ideal que nunca ha sido y nunca será alcanzado.

"Una vez que Alemania esté destruida y Rusia haya consolidado su posición preponderante en Europa y en Asia, y una vez que los Estados Unidos hayan consolidado su posición en el Atlántico y el Pacífico, convirtiéndose así en la nación más poderosa del universo, los intereses europeos sufrirán su crisis más grave y peligrosa en la castigada Europa.

"Comprendo perfectamente bien qué razones militares de carácter inmediato no permitirán a los hombres ingleses colocados en posiciones de responsabilidad, formular comentarios sobre este aspecto de la lucha mundial, pero la realidad existe y la amenaza subsiste.

"Después de terrible prueba, Europa sigue andando mereced a los que se han mostrado fuertes y viriles; entre las naciones grandes en población y recursos se hallan Inglaterra, España y Alemania. Pero, una vez que Alemania esté destruida, Inglaterra tendrá sólo un país en Europa hacia el cual volver los ojos: España.

"Las derrotas francesa e italiana y su descomposición interna no permitirán, probablemente, que se construya nada sólido en muchos años. Haciendo sería precipitar las mismas trágicas sorpresas que Inglaterra y Alemania tuvieron que sufrir en la guerra presente.

"Lo que nosotros deducimos de eso es claro: una amistad recíproca entre Inglaterra y España es deseable. No vacilo en decirlo, y esta necesidad será más imperativa cuanto mayor sea la destrucción causada a la nación alemana.

"Después de afirmar la necesidad de esta amistad, vayamos ahora a nuestras presentes relaciones con Gran Bretaña. Esto no nos llevará a obligar gran optimismo y tendremos que reconocer que dichas relaciones no son muy atractivas, desde que, a pesar de las nobles declaraciones del señor Churchill y la buena voluntad de nuestro gobierno, la hostilidad y frialdad de parte de Gran Bretaña no desaparecen del todo, sino que provocan la reacción defensiva natural entre los diversos grupos dentro de España.

"Ni la prensa —incluso la del Gobierno— ni la radio británicas han cesado de atacar periódicamente a España, a su régimen o a su jefe; a veces, usando palabras duras y groseras; a veces, conceptos o frases insidiosos.

"Esta hostilidad es aún más importante cuando aparece en notas oficiales o cuando existe un intento de justificarlo en diferencias ideológicas, y esto de Gran Bretaña, país que desde hace mucho tiempo mantuvo relaciones con el nuestro, no obstante la forma de sus sistemas de gobierno. Es por esas razones que su intervención en nuestros asuntos internos suscitó la reacción en todo buen español, con efectos lamentables en el país.

"Ingiaterra no debiera olvidar que nuestras relaciones actuales son el resultado inmediato de las pasadas y que nuestras futuras relaciones estarán influenciadas grandemente por las presentes.

"Creo que no debiéramos ocultar en esta nota que las actividades del servicio secreto británico y de su propaganda en estos últimos cinco años, han tenido efectos deplorables en nuestras relaciones, cuando estos agentes se pusieron en contacto con los organismos más sensibles y activos de la Nación, tales como el ejército, la policía y la Falange, con sus tres millones de afiliados.

"Podemos asegurar en forma positiva a usted, que toda vez que se han descubierto en estos últimos cinco años actividades clandestinas o cualquier descontento de menor volumen, siempre fué algo relacionado con los agentes británicos.

"La acción que el Estado se vió obligado a tomar contra estas actividades clandestinas de agentes extranjeros, en la parte importante que los organismos mencionados debieron desempeñar en el descubrimiento y persecución de las mismas, han concitado sobre dichos organismos el desafecto o al menos, la falta de simpatía de los agentes extranjeros, y despertando una indignación similar entre nuestras organizaciones.

"Debería usted darse cuenta de que en nuestro país se ha venido observando toda clase de actividades fomentadas desde afuera concernientes a España, sean políticas o diplomáticas. Afortunadamente, hemos conocido siempre cuáles eran esas actividades, las que podían aparecer las más confidenciales y secretas, pero el Estado español, con clara visión del futuro y de sus necesidades históricas, ha evitado siempre el escándalo que hubiera resultado de su publicidad.

"Otro hecho sobre el que debe llamarse la atención es que los círculos españoles, de quienes los agentes británicos han extraído sus informes, a parte de todo lo que los "rojos" o los políticos disconformes pudieran haber revelado, son sus más frívolos e inútiles de la Nación; temo, por ello, que las impresiones y la información que Inglaterra tenga de nuestro país, puedan ser equivocadas o falsas.

"Por eso es que he creído indispensable—dadas nuestras necesidades futuras—, que tratemos, en este estado histórico, de clarificar nuestras relaciones y librarlas de los elementos unilaterales, hostiles, incompatibles con una amistad sincera en lo futuro.

"La guerra ha cambiado completamente conceptos, tales como la estrategia y la fuerza de una nación. Todo se ha agrandado y si no se desea sufrir sorpresas desagradables, se deben arrojar por la borda los prejuicios anticuados y fortalecer la solidaridad ideológica.

"Y aun cuando sea una cosa fantástica para España actuar hoy contra sus propias convicciones y sacar partido de la infortunada condición de otros países, mostrándose así infiel a los principios honorables y caballerescos que han guiado y enoblecido nuestra historia, simbolizados en la frase típicamente española "noblesa obliga", no es absolutamente menos deseable que trabajemos para hacer nuestras relaciones más íntimas y nos preparemos para una posible acción en lo futuro.

"Debo destacarse que España es un país estratégicamente situado, con un caballeresco, que ha demostrado sus reservas espirituales y opulencia de valor y de vigor, que tiene voluntad de existir y no persigue ambiciones vulgares, que ama la paz y sabe mantenerla.

"Cree que los intereses de ella y de Inglaterra residen en su mutuo entendimiento; sabe el valor de la amistad británica, y el valor de la propia; cree que este entendimiento y la amistad futura es posible, pero sabe también que la amistad no podría ser ni fructífera ni duradera si es proclamada abrupta y friamente, sin cambios completos en los fundamentos de nuestras relaciones; si no falta sinceridad, buena fe o propósitos positivos de entendimiento mutuo, o si debido a deseos anacrónicos y egoístas de superioridad o engrandecimiento, no es considerado el amigo con reservas, y si las diferencias que nos dividen no fueran superadas a toda costa.

"Y finalmente pienso, que en vista de la actitud de los malos españoles en el extranjero, que continúan esperanzados en la posibilidad de cambios internos, Ud. debe ver claramente que si ellos hubieran tenido éxito en sus apasionados esfuerzos para ofrecer un entendimiento más fácil con Inglaterra, suposición tan fantástica que no necesita discusión, que debemos declarar categóricamente que si tiene lugar cualquier cambio de esta índole, sólo podría servir a los intereses de Rusia.

"Todos los españoles conscientes están de acuerdo en sus opiniones sobre relaciones exteriores y la historia demuestra que no es tan difícil ganar la amistad y el corazón de España.

"Después de expresar clara y firmemente mis opiniones ante Ud., estoy seguro de que nuestro patriotismo e inteligente actividad conducirá éstas hacia el hombre, sobre cuyos hombros descansan, sobre todo, las responsabilidades sobre el futuro de Europa".

En su respuesta al general Franco, Mr. Churchill dice:

"En primer lugar, su embajador me ha enviado copia de su carta, en la que usted expresa el deseo de mejorar las relaciones entre los pueblos británico y español, y de asegurar relaciones más estrechas y más íntimas en el futuro.

"He estudiado este asunto con gran interés, como lo han hecho también mis colegas del Gabinete de Guerra. Es nuestro deseo que las relaciones entre los pueblos de España y de Gran Bretaña sean sinceras e íntimas, y observo con cierta sorpresa que usted atribuye las dificultades ahora existentes entre España y Gran Bretaña, a la actitud del gobierno de S. M., a la opinión política británica, a las actividades de la propaganda británica y a los agentes británicos en España.

"Puedo asegurarle que sus afirmaciones con respecto a las actividades de los agentes británicos en España no tienen fundamento alguno y me atrevo a suponer que su gobierno ha sido mal guiado, por las afirmaciones de aquellos cuyo evidente interés era perturbar las relaciones entre los pueblos español y británico. Por mi parte, no tu propuesta de que el momento está maduro para aclarar la posición, y después de larga consulta con mis colegas y en nombre del Gabinete de Guerra, aprovecho la oportunidad de expresar a usted, con absoluta franqueza, las graves dificultades que en nuestra opinión perturban todavía el desarrollo satisfactorio de las relaciones entre ambos países.

"En segundo lugar, debo ante todo recordar a usted la política que su gobierno ha seguido hasta ahora durante la actual guerra mundial, tal como la han visto el gobierno de S. M. y la opinión pública representada por el Gobierno.

"No he olvidado que España no se opuso en dos momentos críticos de la guerra, en el derrumbe de Francia en 1940 y durante la invasión anglo-norteamericana en el norte de Africa en 1942. Pero también recuerdo que durante toda la guerra, la influencia alemana en España ha sido permitida en forma consistente, para entorpecer el esfuerzo de guerra de Gran Bretaña y de sus aliados, y es un hecho que fué enviada una división española a ayudar a nuestros enemigos los alemanes en contra de nuestros aliados los rusos.

"Durante este período, el gobierno español siguió públicamente una política de no neutralidad, sino de no beligerancia.

"En tercer lugar, el gobierno de S. M. ha sido también obligado a presentar numerosa queja contra actividades que están poco de acuerdo con la política española de neutralidad. No necesito entrar en detalles, por cuanto esas actividades han sido objeto de repetidas protestas ante su gobierno por la embajada británica en Madrid.

"Creo, sin embargo, que debo mencionar la supresión arbitraria en 1940 del régimen internacional de Tánger, en violación de dos tratados que ha firmado España y varios discursos en los que usted se refirió despreciativamente a este país y a otros miembros de las Naciones Unidas y en los que habló de su derrota, como algo deseable e inevitable.

"En cuarto lugar, ahora que la guerra está tocando a su fin y que se están trazando los planes para el futuro de Europa y del mundo, el gobierno de S. M. no puede olvidar la pasada actuación del gobierno español y la actividad consistente del Partido Falangista, reconocido oficialmente como base de la actual estructura política de España, ni el hecho de que la Falange ha mantenido estrechas relaciones con el partido dictatorial nazi en Alemania y con los fascistas italianos.

"Sin embargo, estoy menos interesado en el pasado que en el presente o en el futuro, y es mi deseo ver suprimidos todos los obstáculos en el camino de las cordiales relaciones anglo-españolas. Me sentí gratamente impresionado al observar los cambios de la política española hacia este país, que comenzaron cuando el general Jordana asumió su cargo, y me referí públicamente a ello en un discurso que pronuncié el 24 de mayo en la Cámara de los Comunes.

"Desgraciadamente, como lo reconoce usted en su carta al Duque de Alba, esto no fué suficiente para suprimir todos los obstáculos que quedan entre nuestros dos países. Mientras éstos existan, el desenvolvimiento de relaciones más íntimas de amistad y de cooperación con España, tales como lo desea el gobierno de S. M., tropezará con dificultades y está fuera de toda discusión para el gobierno británico apoyar las aspiraciones españolas a participar en los futuros arreglos de paz. Ni creo tampoco que sea probable que España sea invitada a ingresar en la futura organización mundial.

"En quinto lugar, su carta al Duque de Alba contiene varias referencias a Rusia, las cuales —dadas nuestras relaciones y alianza con Rusia— no puedo pasarlas sin comentarlas.

"Yo permitiría que Ud. cayera en un profundo error si no alejara de su mente la idea de que el gobierno de S. M. está pronto para considerar cualquier bloque de potencias, basado en la hostilidad hacia nuestros aliados los rusos, o en cualquier pretendida necesidad de defenderse en contra de ellos. La política del gobierno de S. M. está basada firmemente en el tratado anglo-soviético de 1942 y considera que la colaboración permanente anglo-rusa, dentro del marco de la futura organización mundial, es esencial no sólo para sus propios intereses, sino también para la paz futura y la prosperidad de Europa entera.

"En sexto lugar, finalmente, ruego a Ud. comprenda que no me habría permitido ser tan franco, a no mediar el deseo expresado por Ud. con tanta franqueza, de aclarar las relaciones anglo-españolas, y añadir, por mi propia convicción, que las relaciones amistosas y la cooperación entre nuestros dos países son deseables y que éstas sólo pueden desenvolverse y mantenerse dentro del marco de los principios que he puesto a consideración de usted".

MAHMUD ISSAWY FUÉ EJECUTADO EN EL CAIRO

EL CAIRO, 18 (AP).—Mahmud Issawy, el matador del primer ministro Ahmed Bajá, fué ejecutado hoy en la prisión local. El joven abogado, que estaba muy pálido, fué llevado al lugar en que se había levantado el cadalso, y a las 8 era ahorcado. Tres minutos 50 segundos más tarde fué declarado muerto.

Antes de la ejecución, el reo hizo dos pedidos, primero que se le leyese un versículo del Corán, y segundo que los periodistas prometiesen no atacar a un muerto.

DIARIO DE POTSDAM

Por ROBERT G. NIXON (INS)

EN EL ATLANTICO, viernes 11 de julio.

El tiempo ha refrescado, brilla el sol y el mar continúa serenísimo. Ello ha hecho que saludemos a la travesía como "hecha con tiempo de Truman".

Hemos cruzado la mitad del Atlántico y tomado rumbo al Norte, hacia las Islas Británicas. El diario de navegación dice que hemos recorrido 2115 millas.

Hoy el presidente y Byrnes almorzaron con los oficiales de menor graduación.

El presidente sostuvo largas conferencias por la mañana y por la tarde con el secretario Byrnes, Leahy y otros. Llegaremos a Berlín el domingo por la noche. Esta noche el presidente asiste a la exhibición de las películas "Arribas de Iwo Jima" y "Tener y no tener".

EN EL ATLANTICO, jueves 12 de julio.

El presidente ha decidido cancelar todos los viajes laterales una vez que haya terminado la Conferencia de los Tres Grandes.

Está preocupado con su determinación de llevar la guerra con el Japón a un rápido final, utilizando todo medio posible. Dícenos:

—Debo volver cuanto antes para cumplir mi deber de informar al Congreso y el pueblo norteamericanos, con lujo de detalles, lo que ha sucedido en la reunión de los Tres Grandes.

Los viajes planeados a las cortes de Copenhague, Oslo y Londres han sido suprimidos.

—No hay tiempo para tales cosas —dice el presidente.

Piensa regresar directamente en avión a Washington, tras la reunión precitada. Hay una posibilidad de que se detenga en Inglaterra —y no en Londres— para conocer al Rey Jorge.

Nos aproximamos a aguas británicas. Durante la tarde caen lluvias heladas.

El presidente y Mr. Byrnes almuerzan con la tripulación en el comedor de ésta, sentándose en un banco largo y llevando personalmente sus platos para ser servidos.

CERCA DE LAS ISLAS BRITANICAS, viernes 13 de julio.

A las 9.57 p. m. pasamos frente al faro del peñón de Bishop, a 21 millas del puerto. Estamos al sudeste de Inglaterra. Poco después avistamos el Cabo Land's End y la Cabeza del Lagarto.

EN EL CANAL DE LA MANCHA, sábado 14 de julio.

A las 8 de la mañana de un día fresco y claro avistamos Portsmouth. La costa inglesa está, sin embargo, envuelta en brumas.

Se nos acercan seis destructores británicos y el crucero Birmingham. Nuestra velocidad es muy reducida, porque los esperamos para recibirlos. Los destructores llevan todavía su capa de pintura bélica de "camouflage": zigzags de pintura verde y azul claro, salpicados con parches marrones, blancos y negros.

Se nos acercan en columna, con el Birmingham en último lugar, viran a estribor y se colocan en posición de escolta, tres a cada lado del Augusta.

El Birmingham continúa su marcha, pasa frente a nuestros dos cruceros, vira con popa a puerto y vuelve a desfilar, mientras su banda toca el himno norteamericano.

Las tripulaciones de todos los barcos están formadas sobre cubierta, con vista a los navíos británicos.

Al cambiarse los saludos, suenan clarines y la emoción nos invade a todos los presentes.

El presidente está de pie, en el puente de mando del Augusta, para recibir el saludo de la flota británica. Mr. Byrnes se halla a su lado. El presidente lleva una gorra de "tweed" gris y un saco impermeable color oliva. Contesta el saludo con su gorra sostenida sobre el corazón.

Tras el saludo, los buques se detienen, mientras uno de los destructores británicos avisa al Augusta para que se apreste a recibir un correo con mensajes oficiales para el presidente y para Mr. Byrnes.

Luego seguimos a velocidad reducida, a través de un canal infestado de minas. Las aguas son peligrosas, y se ha levantado una vigilancia extraordinaria. Durante la mañana pasamos cerca de dos minas flotantes, que se han soltado. En todos los barcos hay tiradores alerta, para hacer estallar las minas con disparos de fusil.

EN EL ESTRECHO DE DOVER, al atardecer del sábado 14 de julio.

Los blancos acantilados de Dover se recortan sobre el estrecho a cinco millas de distancia. Su formación de tiza está coronada por césped de un verde brillante.

Estamos pasando por la repetidamente bombardeada ciudad de Dover, que nos trae recuerdos agudos y tristes. Hace cinco años yo estaba sobre el acantilado de Shakespeare, observando a Dover y los Stukas germanos bombardeándola. Luego lucharon en los aires Spitfires y Messerschmitts, mientras todos esperábamos que se produjese la invasión a Inglaterra.

A fines de mayo de 1940 llegué a Dover con los remanentes de la escuadra británica, tras haber abandonado la trampa ardiente que habían tendido los alemanes en Flandes. Hoy todo ha terminado. Los alemanes que arrasaron a Europa y trataron vanamente de someter a Gran Bretaña por medio de bombardeos, están aplastados y derrotados.

Al atardecer, el sol es brillante y cálido. Las heridas de Dover están cicatrizadas por la distancia. Inglaterra está otra vez en paz. Desde el puente de comunicaciones, el presidente y Byrnes observan, con ayuda de sus prismáticos, a Dover y sus históricos acantilados. A través del estrecho, los acantilados de Cabo Gris Nez, en Francia, se recortan purpúreos en las sombras de la tarde.

Vamos hacia el Norte y llegamos a Ramsgate. Las casas de tejas rojas y los edificios comerciales de la ciudad, sobre el fondo verde de la campiña y el marco de los acantilados blancos, forman un cuadro hermoso.

El Philadelphia y el Augusta aminoran la marcha hasta detenerse y el Birmingham y los destructores Serapis, Obdurate, Obedient, Zephyr, Zealous y Zodiac apresuran la suya, colocándose delante de nosotros. Aquí hemos de abandonar nuestra escolta británica, y aquí también la flota británica acordará al presidente norteamericano un poco común honor: tres hurras.

La Marina Real ha acordado sólo dos veces este honor a los Estados Unidos. La primera fué en la anterior guerra mundial, cuando una división de batalla al mando del almirante Hugh Rodman se unió a la flota británica, comandada por el almirante Sir David Beattie, en Scapa Flow. La segunda vez que se concedió tal honor fué en esta guerra, cuando el portaaviones Ranger volvió a aguas británicas tras una brillante y osada acción ofensiva contra los alemanes en Noruega. Ahora es el saludo de la Marina Real al presidente, Mr. Truman y Mr. Byrnes están en una plataforma antiaérea que sobresale del crucero, cerca del puente de comunicaciones.

En Birmingham encabeza la columna de seis destructores, mientras pasan a nuestro lado. Sus tripulaciones están formadas. La banda del Birmingham toca el himno norteamericano y la del Augusta le responde con el "Dios salve al Rey".

El presidente y Mr. Byrnes sostienen la gorra junto al corazón a medida que desfilan los buques.

Al pasar cada barco frente al mandatario, un armónico ¡hip, hip, hurra! atruena el espacio.

Las tripulaciones puntualizan su saludo, marcándolo con sus gorras levantadas al aire.

Tres destructores británicos escoltan ahora al Philadelphia y al Augusta y comenzamos nuestra última etapa de viaje transatlántico, rumbo a Amberes, puerto por el cual desembarcaremos en el continente.

(Continuará)

LA DESIGNACIÓN DE Mr. SPRUILLE BRADEN

WASHINGTON, 18 (AP).—El presidente Truman envió al Senado para su ratificación el nombramiento de Mr. Spruille Braden como secretario auxiliar del Departamento de Estado. También ha solicitado la confirmación de la designación del nuevo subsecretario, Mr. Dean Acheson, y de secretario auxiliar de Mr. Frank McCarthy.

Además, se anuncia que Mr. Truman ha designado ministro en Filandia a Mr. Maxwell Hamilton.

El reemplazo de Mr. Braden

WASHINGTON, 18 (INS).—Se informa en los círculos oficiales de esta capital que es objeto de cuidadosos estudios la designación de la persona que reemplazará al actual embajador en la Argentina, Mr. Spruille Braden.

Esa opinión generalizada de que la persona que será designada no ocupa en la actualidad ningún cargo diplomático.

LOS SERVICIOS DE ASSOCIATED PRESS

PARIS, 18 (AP).—The Associated Press inició hoy el funcionamiento del circuito cablegráfico que ha arrendado entre sus oficinas de París y Londres. La oficina de París estaba ya unida a la de Bruselas y Berna por líneas telegráficas arrendadas, mientras las oficinas de Londres y Nueva York lo están por el servicio transatlántico de cables y un circuito particular de radiotelegrafía.

ASESOR AERONÁUTICO EN LA ARMADA ARGENTINA

WASHINGTON, 18 (AP).—Con la correspondiente autorización del Departamento de Marina, el capitán de navío S. B. Dunlap ocupará el cargo de asesor aeronáutico en la armada argentina. Desempeñará también funciones de asesor en la Escuela de Guerra Naval. El capitán de navío Dunlap, que durante mucho tiempo estuvo vinculado al almirante Ernest King, comandante en jefe de la flota de los Estados Unidos, tiene 39 años de edad y ha prestado servicios en los portaaviones Lexington y Saratoga. Recibió el "brevet" de aviador naval en 1930.

Este jefe, que en cierto momento fué el capitán de navío más joven en actividad de la marina, ha sido relevado de su cargo de jefe de la estación aeronval de Anacostia, reemplazado por el capitán de navío George Seitz, quien tuvo bajo su mando al portaaviones Bunker Hill, cuando esta nave fué averiada por un avión suicida japonés frente a Okinawa.

Viaje de un hombre de ciencia

WASHINGTON, 18 (AP).—El Departamento de Estado anunció que el Dr. Oscar Riddle, biólogo de Nueva York y presidente de la Sociedad de Zoología Norteamericana, visitará con su auspicio la Argentina, el Brasil y el Uruguay. El Dr. Riddle tiene pensado pronunciar conferencias en Río de Janeiro, San Pablo, Montevideo y Buenos Aires.

EL EMBAJADOR DE LA ARGENTINA EN GRECIA

LONDRES, 18 (AP).—La embajada argentina anunció que el Sr. Dardo Corvalán Mendilaharsu, nuevo ministro de la Argentina en Grecia, partió por vía aérea con destino a Atenas, vía Roma. Viaja acompañado por su hija Marta y su secretario privado.

ESPAÑA RETIRARÁ SUS TROPAS DE TÁNGER

SAN SEBASTIAN, 18 (AP).—Se anunció que el gobierno del general Franco notificó al embajador británico y el enviado francés que está dispuesto a retirar sus tropas de Tánger y que acepta las modificaciones respecto a la administración internacional de aquella zona, propuesta en la Conferencia de París.

Tal anuncio fué conocido por un despacho distribuído por la agencia noticiosa CIFRA, que indudablemente obtuvo la información en círculos oficiales. La contestación española no hace objeción alguna a la participación de Rusia en la administración de Tánger. Se reserva, no obstante, el derecho a una posición especial en la administración internacional y se insiste en que Tánger debería ser territorio español incorporado al Marruecos español. Sin embargo, el general Franco declara que está dispuesto para entrar en negociaciones con las potencias antes de que se firme el acta de Tánger o celebrar una conferencia sobre bases amplias. La mayor parte de la nota trata de justificar la ocupación de Tánger en 1940 y afirma que en aquella época existían temores bien fundados y actos hostiles contra Tánger por parte de las potencias del Eje.

ACERCA DEL RETIRO DEL MARISCAL STALIN

PARIS, 18 (AP).—El diario independiente "Paris Presse" anuncia que Stalin probablemente abandonará durante este invierno la presidencia del Consejo de Comisarios del Pueblo y se retirará de toda actividad política debido a encontrarse en mal estado de salud. Señala que el Sr. Stalin sufre una afección hepática y fatiga general, y añade que el mundo oficial soviético desea que se retire ahora para cuidar su salud. Los funcionarios soviéticos creen que el Sr. Stalin, con el enorme prestigio ganado entre su pueblo durante la guerra, serviría como una fuerza cohesiva en el programa de reconstrucción ruso.

M. Yves Delbars, autor del artículo y conocido en París como especialista en asuntos soviéticos, dice que la enfermedad se desarrolló hasta un punto de gravedad ya en 1942, durante los momentos más críticos de la batalla de Stalingrado. M. Delbars no menciona el origen de la noticia, pero informaciones privadas indican que proviene de fuentes extranjeras allegadas al Kremlin.

Reserva en Moscú

MOSCU, 18 (INS).—Los altos funcionarios soviéticos se negaron a formular declaración alguna acerca de las noticias procedentes de París de que el generalísimo Stalin no tardaría en abandonar todos sus cargos a causa de su estado de salud.

LA DESIGNACIÓN DEL DOCTOR FELIPE ESPIL

WASHINGTON, 18 (AP).—Funcionarios del Departamento de Estado y de la embajada argentina declinaron aclarar si los Estados Unidos han dado su "agreement" a la designación del Dr. Felipe Espil, como embajador de la Argentina en la Unión. Tanto en el Departamento de Estado como en la embajada argentina se indicó que el "anuncio" tendrá que ser formulado en Buenos Aires. Normalmente se sigue la práctica de solicitar el "agreement" antes de que un gobierno anuncie el nombramiento de un embajador, pero aparentemente no se ha hecho así en el caso del Dr. Espil. Informaciones procedentes de Buenos Aires han indicado que los Estados Unidos aprobaron ya el nombramiento del Dr. Espil.

PROSIGUIÓ EL JUICIO CONTRA J. KRAMER

LUXEMBURGO, 18 (R). — Joseph Kramer, comandante del campo de concentración de Belsen, entró hoy en la sala del tribunal con una ligera sonrisa en su cara.

La atmósfera de la sala, en el segundo día del juicio, no era tan tensa como ayer, cuando comenzó a revelarse la sistemática exterminación de cuatro millones de personas.

Durante la sesión de hoy, Kramer y sus 44 "socios" en los crímenes cometidos en el campo de concentración de Belsen, habían perdido mucha de su entereza demostrada ayer. El principal acusado se mostraba ligeramente animado, cuando cambiaba algunas palabras con sus defensores británicos.

Los observadores se mostraron impresionados por los largos y estudiados argumentos representados en nombre de los prisioneros por los oficiales británicos defensores. Los mismos declararon que el juicio debería ser un ejemplo de minuciosidad legal y corrección.

Mañana continuará la vista del proceso.

Condenaron a W. Schmitt

LONDRES, 18 (AP). — La Radio de Praga anunció que Walter Schmitt, que fué durante algún tiempo ayudante de campo de Hitler, ha sido condenado a morir en la horca por el tribunal del pueblo checoslovaco, por los actos cometidos mientras era inspector de distintos campos de concentración nazis. La radio citada añadió que Schmitt fué hallado culpable de causar la muerte de muchos checos en los campamentos de Mathausen, Schlossenburg, Ravensbrueck, Sachshausen y otros.

Desmentido con respecto a von Thermann

OBERURSEL, 18 (AP).—En la sede del comando del general Dwight Eisenhower se informó que carecen de fundamento las noticias que se han publicado en el sentido de que el ex embajador de Alemania en Buenos Aires barón Dr. Edmund von Thermann está preparando un documento que contiene "revelaciones sensacionales" acerca de las vinculaciones del Eje en la Argentina antes y durante la guerra.

Los oficiales del servicio de informaciones del ejército en este nuevo centro de interrogación donde se encuentra detenido e incomunicado el ex diplomático nazi, dicen que se entregó voluntariamente a los aliados en el mes de mayo último, pero que en razón de que no era considerado tan importante en comparación con el mariscal Goering, el ex ministro Joachim von Ribbentrop y otros, su interrogatorio ha sido postergado hasta que otros nazis más importantes sean eliminados.

El coronel William Phillip, jefe del centro de interrogatorio, manifestó: "Recién comenzamos a interrogarlo. Como medida de trámite le hemos pedido que prepare una lista de todas las personas importantes con las que estuvo vinculado antes y durante la guerra, tanto en Alemania como en el extranjero. Este es el llamado "trabajo práctico" que se pide a todos los prisioneros: la preparación de esa lista. Ese es el único documento que está preparando von Thermann".

Después de entregarse voluntariamente, el ex embajador alemán en la Argentina permaneció detenido con otros presos políticos y militares nazis en Mondorf, Luxemburgo, y posteriormente fué traído a esta ciudad. Un oficial manifestó que en 1941, cuando von Thermann fué llamado de la Argentina, fué enviado ostensiblemente a Rusia en misión de "perito en comunicaciones", pero en realidad actuó como observador especial del entonces ministro de Relaciones Exteriores, señor Ribbentrop.

CAYÓ UN AVIÓN EN FERNANDO DE NORONHA

RIO DE JANEIRO, 18 (R).—Una Fortaleza Volante del ejército de los Estados Unidos cayó envuelta en llamas a 160 millas al nor-noroeste de Fernando de Noronha, pero los pilotos pudieron transmitir antes su posición por radio, tanto a Natal como a Recife. Los mismos informes fueron transmitidos al destructor brasileño Greenhalgh, que acudió en auxilio de las víctimas. Ochenta minutos después todos los miembros de la tripulación y el pasaje, entre los cuales figuraban 12 oficiales, se hallaban a bordo del buque brasileño, que los condujo a Natal. Solamente uno de ellos se encuentra herido.

MR. TRUMAN NOMBRÓ TITULAR DE GUERRA A MR. R. PATTERSON

WASHINGTON, 18 (AP).—El presidente Truman anunció en una conferencia de prensa que ha introducido un cambio en su gabinete, y que ha llenado una vacante en la Suprema Corte.

El cambio en su gabinete, consiste en el nombramiento de Mr. Robert Patterson, subsecretario de Guerra, para ocupar el cargo de titular del mismo departamento, en reemplazo de Mr. Henry Stimson. En el mismo departamento han renunciado los secretarios ayudantes, Sres. John McCloy y Robert Lovett, pero sus dimisiones no han sido aceptadas por el momento. También anunció el primer magistrado que ha firmado la ley por la cual se designa administrador de los Bienes Sobrantes de Guerra a Mr. Stuart Symington. Anteriormente aquellos bienes estaban bajo el control de una junta que presidía el mismo señor Symington.

El presidente dijo que había ordenado también la reorganización del Departamento de Trabajo, de manera que la Junta de Trabajadores de Guerra, la Comisión de Mano de Obra de Guerra y el Servicio de Colocaciones de los Estados Unidos, funcionen bajo su jurisdicción.

Anunció al mismo tiempo que transfiere la Oficina de Estabilización Económica a Mr. John W. Snyder, director de la Oficina de Movilización de Guerra y Reconversión.

Finalmente, Mr. Truman designó al senador Harold Burton, republicano, por Ohio, para llenar la vacante en la Corte Suprema de Justicia, creada por el retiro del miembro Owen Roberts.

Fomento de la libertad de prensa

WASHINGTON, 18 (AP).—El Departamento de Estado ha creado una comisión permanente con el fin de difundir en el exterior los esfuerzos realizados por los Estados Unidos para fomentar mundialmente la libertad de prensa.

El secretario de Estado, Mr. Byrnes, creó la Oficina de Información Internacional sobre Asuntos Culturales, entre cuyas finalidades figura el "desarrollo del programa de fomento de la libertad de información entre los pueblos". La nueva oficina iniciará sus actividades a partir del 1o. de enero próximo.

LA SOLUCIÓN DE LOS CONFLICTOS OBREROS

WASHINGTON, 18 (AP).—Al abandonar la Casa Blanca, el secretario de Trabajo, Mr. Schwellenbach, informó a los periodistas que el primer magistrado lo había autorizado para que intente resolver la situación obrera. Dijo que tenía el propósito de comenzar mañana a primera hora la tarea con el estudio de los difíciles problemas que han creado los pedidos de aumentos de jornales y otras exigencias de los trabajadores en distintas partes del país.

Mr. Truman, por su parte, indicó que debe a Mr. Schwellenbach todas las atribuciones, partidas y todo aquello que corresponde a la Comisión de Mano de Obra de Guerra, de la Junta de Trabajadores de Guerra y del Servicio de Colocaciones de los Estados Unidos, para fortalecer al Departamento de Trabajo. Explicó que, eventualmente, todas las actividades relacionadas con los obreros serán centralizadas en aquel Departamento.

Declaración del sindicato obrero

DETROIT, 18 (AP).—Con una declaración formulada por los más altos funcionarios del Sindicato de Obreros de la Industria Automotriz, en el sentido de que por ahora será aceptable un aumento provisional de jornales, parece haberse aliviado algo la situación obrera que afecta a la industria del automóvil. Expresa la declaración que el Sindicato insistirá, sin embargo, en el aumento definitivo del 30 por ciento en las distintas ramas de la industria.

Aunque no se han registrado nuevos paros en la zona de Detroit, unos 32.000 obreros están ociosos por las huelgas y cierres de establecimientos. De esa cifra, aproximadamente 60.000 fueron despachados la semana pasada en los establecimientos Ford, cuando se cerraron debido a las dificultades obreras en las industrias subsidiarias.

El hecho más destacado que se ha registrado hoy en la cuestión es la declaración formulada por el presidente del Sindicato de los Obreros de la Industria Automotriz, en el sentido que el sindicato local aceptará cualquier aumento de jornales que ofrezca ahora cualquier fabricante de automóviles, pero que en el convenio definitivo no aceptarán nada menos del 30 por ciento de aumento.

Por su parte, los dirigentes de la industria realizaron la sesión ordinaria de la Asociación Nacional de Fabricantes de Automóviles, pero se ha señalado que, como la misma había sido convocada antes de que surgieran las dificultades con los obreros, la cuestión no había sido incluída en el orden del día. No han formulado, tampoco, comentario alguno al respecto.

LA NACION
R. N. PROP. INTELECTUAL Nº 146.104

RENUEVE LA SUBSCRIPCIÓN

Los lectores de LA NACION cuyas subscripciones vencen a fin de este mes deben apresurarse a renovarlas con el objeto de que puedan seguir recibiendo el diario sin interrupción alguna.

**Precio del ejemplar . . . 10 centav

BLUM RECOMIENDA FORMAR EL BLOQUE EUROPEO DEL OESTE

LONDRES, 18 (Æ).—El ex primer ministro francés M. Léon Blum, recomendó la creación de un bloque occidental de naciones europeas, teniendo como núcleo a Gran Bretaña y Francia.

Esbozando su plan en conferencia de prensa, declaró que le agradará se produzca un acercamiento franco-británico destinado a la paz; las relaciones entre los dos países deben ser "más confiadas e íntimas que en el pasado".

Ese acercamiento —dijo— casi inmediatamente atraería hacia Francia y Gran Bretaña a todo el norte y el oeste de Europa y más tarde al sur. "Creo en las posibilidades de esa familia occidental. Prefiero calificarla de familia más que de bloque". Respecto a la posibilidad de que Italia ingresó en ella, dijo que "es posible y deseable".

Ese bloque occidental sólo puede tener éxito si nace libre de sospechas de hostilidad hacia Rusia, en lo político, y hacia los Estados Unidos, en lo económico, y forma parte de la organización de las Naciones Unidas, sin reemplazarla en modo alguno.

"No contemplo a esa familia como a un todo orgánico, ni como una federación orgánica; no debe convertirse en una federación política. Tampoco anticipo nada que excluya a las otras grandes potencias".

Al preguntársele sus opiniones respecto a España, M. Blum dijo que quizá no esté bien informado, pues sólo recientemente fué liberado de un campamento alemán, donde permaneció casi cinco años. No obstante, dijo, "tengo algunos deseos en relación con España. Me agradaría ver desaparecer el régimen de Franco y creo que no durará mucho". La restauración de la monarquía en España no resolverá el problema español y sólo las fuerzas democráticas pueden dar la solución buscada. En su opinión, la elección de un gobierno laborista en Gran Bretaña ha "hecho menos probable" la restauración de la monarquía española, pero no dió más detalles.

Volviendo de nuevo a la situación internacional, Blum dijo no querer hacer profecías políticas y descartó las versiones de que el general Gaulle había sugerido que si él no continúa siendo presidente de Francia le agradaría verse reemplazado por M. Blum.

Se le preguntó entonces si le agradaría ver que la bomba atómica sea puesta a disposición del consejo de seguridad de las Naciones Unidas. "Ya está a disposición de toda la humanidad, replicó. Ella prueba que la guerra es imposible. Concuerdo con el primer ministro británico Attlee respecto a que ahora debemos unirnos o perecer". Predijo que dentro de diez años los estudiantes estarán produciendo bombas atómicas en los sótanos. Por ello las naciones deben comenzar ahora a pensar sobre los efectos de la bomba atómica en la estructura económica del mundo, puesto que mañana, cuando la bomba atómica sea destinada a fines constructivos, revolucionará toda la economía mundial".

PERMANENCIA DE TROPAS ALIADAS EN ITALIA

NUEVA YORK, 18 (INS).—El mariscal Sir Harold Alexander, comandante aliado en el Mediterráneo, informó el corresponsal de la Columbia Broadcasting System, Mr. Winston Burdett, que todas las fuerzas de ocupación abandonarán Italia cuando la disputa de fronteras sobre Venecia Julia quede resuelta.

Añade que una división norteamericana y otra británica, además de las tropas de abastecimiento, se dedican exclusivamente a resguardar el territorio en cuestión y que cuando se haga efectivo el acuerdo final no quedarán tropas aliadas al sur de los Alpes.

Con la única excepción de la zona en disputa ítalo-yugoeslava, toda Italia, incluyendo los puertos de la costa occidental, quedarán bajo el régimen del gobierno italiano, lo antes posible.

LABOR DEL CONGRESO DE COMUNICACIONES DE RÍO

RIO DE JANEIRO, 18 (Æ). — Ha sido prorrogada hasta la semana próxima la III Conferencia Interamericana de Radiocomunicaciones. La comisión técnica aprobó hoy el siguiente orden de prioridad para su empleo como guía, únicamente en los preparativos para la adjudicación de frecuencias: 1). Los servicios radioeléctricos relacionados con la preservación de la vida humana y otros bienes, donde no se disponga de otros medios de comunicación. 2) Servicios de comunicaciones esenciales en los que se deben emplear los medios radioeléctricos en razón de que no pueden usarse otros medios de comunicaciones. 3) Transmisiones de radiodifusión, excluyendo las de alta frecuencia. 4) Servicios de comunicaciones esenciales en los cuales no convenga emplear otros medios de comunicación. La radiodifusión de alta frecuencia ha sido colocada en esta categoría. 5) Otros servicios de radio.

También aprobó una recomendación al gobierno norteamericano para que se estudie la conveniencia de organizar una oficina central de registro de frecuencias entre las naciones.

LOS VÍNCULOS CON ESPAÑA TRATÓ LA CÁMARA URUGUAYA

MONTEVIDEO, 18 (Esp.).—La actitud que debe adoptar el Uruguay frente a la situación política de España constituyó el tema de la sesión de esta noche de la Cámara de Diputados. La Comisión de Asuntos Internacionales aconseja que se envíe una minuta de comunicación al Poder Ejecutivo concebida en los siguientes términos: "La Cámara de Representantes señala a la atención del Poder Ejecutivo, a quien corresponde la orientación de la política internacional de la República, la pertinencia de estudiar sobre nuestras relaciones diplomáticas con el régimen de Franco una acción conjunta con los gobiernos de América".

Dicha proposición fué apoyada por el presidente de la referida comisión, Sr. José A. Quadros, sosteniendo que el gobierno del general Franco significa la antítesis de la democracia. Historió luego en largo discurso la actuación de ese gobierno, además de leer fragmentos del libro de Sumner Welles, para proclamar finalmente la urgencia que existe en ir a la interrupción de las relaciones que mantienen los gobiernos americanos con aquel régimen, pues en la nueva era del mundo no puede concebirse su continuación.

Los diputados Antonio Richero, comunista; Héctor Payssé Reyes, nacionalista independiente, y José P. Cardozo, socialista; se pronunciaron también a favor de la minuta de comunicación, expresando, en cambio, el Sr. Felipe Amorín Sánchez, que el partido herrerista, al cual pertenece, es contrario a la intervención en la política interna de los países. Agregó que si en las conferencias de Chapultepec y San Francisco se soslayó el referido problema, no adoptándose ninguna resolución al respecto, sería absurdo que el Uruguay pretendiera ahora intervenir en tal sentido. Por lo demás, le parece inadecuada la acción que se pretende desarrollar desde el Parlamento, cuando el Poder Ejecutivo no ha modificado hasta el presente su posición frente al gobierno del general Franco.

Luego se pronunciaron en favor de la fórmula de la comisión, los señores Mora Otero, riverista; Juan Vicente Chiarino, católico; Esteban J. Bacigalupi, blancoacevedista; Oscar Secco Ellauri, baldomirista, y José Oliveras Ubios, herrerista, con lo cual quedó terminado el debate, siendo aprobada la minuta de comunicación por 41 votos contra 10.

En último término, el Dr. Héctor Payssé Reyes propuso que el Uruguay lleve a la próxima conferencia de cancilleres que se realizará en Río de Janeiro el próximo mes, la iniciativa de ir colectivamente las naciones de América a la ruptura de relaciones con el gobierno de Franco. Esta moción fué también aprobada, pero no contó con el apoyo de los sectores herrerista y católico, obteniendo en consecuencia 36 votos contra 16.

Impresiones de Largo Caballero

PARIS, 18 (Æ). — Francisco Largo Caballero ha aconsejado a todos los españoles republicanos que apoyen al gobierno, porque "la república y el nuevo gobierno tienen tareas difíciles de realizar y no se puede de ningún modo inventar pretextos para dificultar su labor. Para mí, lo más importante, lo indispensable, es la existencia de un gobierno con representaciones, que pueda defender los derechos de todos los antifascistas.

"Nosotros no queremos la guerra civil, sino una evolución pacífica y un régimen político social justo y humano. La república española no sueña con seguidas vueltas, ni está animada por odios ni venganzas. Queremos la paz, la justicia, la felicidad y el progreso de nuestro pueblo, no el caos ni la destrucción. Nadie debe olvidar que España forma parte del concierto internacional de pueblos y que su vida política tiene que discurrir pacífica y democráticamente, sin convulsiones ni inestabilidades.

"Uno de los medios más rápidos para conseguirlo es que las naciones unidas demuestren confianza en la república española, reconociendo al nuevo gobierno".

Enfermedad del Sr. Giral

MEXICO, 18 (INS). — El jefe del gobierno republicano en el exilio, señor Giral, se encuentra enfermo, atacado de grippe, por lo cual no ha recibido visitas oficiales.

ECUADOR

ACERCA DE LAS BASES EN LAS GALÁPAGOS

WASHINGTON, 18 (Æ).—Se ha informado que se están realizando activamente estudios relacionados con el empréstico de 15.000.000 de dólares que harán al Ecuador los Estados Unidos, como compensación por la utilización por parte de éstos de las bases militares en las islas Galápagos y Salinas durante la postguerra.

Las gestiones comenzaron a principios de este año, cuando Ecuador formuló la propuesta a los Estados Unidos. Ahora han alcanzado esas negociaciones una etapa en la que, dicen las autoridades, pueden esperarse resultados concretos en un futuro próximo.

En su propuesta original el Ecuador pedía 15.000.000 de dólares para construcción de caminos y carreteras y mejoras en el puerto de Guayaquil. Los Estados Unidos formularon una contrapropuesta, en la que indicaban que a cambio de ese empréstico, Ecuador acordara la utilización de aquellas bases en la postguerra para la defensa del Canal de Panamá, aunque la propiedad y soberanía de las mismas continuarían siendo ecuatorianas.

ENTREGA DE LA BASE AEREA DE SANTA CRUZ AL BRASIL

El aeropuerto de Santa Cruz fué construído por el gobierno brasileño hace ya tiempo, como que en él se albergó el Graf Zeppelin al realizar su primer viaje transatlántico, terminado en Río de Janeiro. Pero con la entrada del país hermano en la guerra como parte del grupo de las Naciones Unidas, ese aeropuerto fué ensanchando considerablemente, hasta constituir la principal base de las operaciones aéreas en esta parte del mundo. Desde luego, la ley de préstamos y arriendos permitió, con la intervención de técnicos norteamericanos, perfeccionar cuanto fué posible las instalaciones. Puede agregarse que ésa es una de las catorce bases construídas o mejoradas por los Estados Unidos en nuestro continente. Ahora, terminada la contienda, ha sido transferida al dominio pleno de las autoridades brasileñas, en una ceremonia que se realizó el 14 del actual. A ella se refiere la fotografía que publicamos y que fué tomada en el momento de izarse en la base la bandera del Brasil como símbolo de soberanía integral y exclusiva. El gobierno brasileño se propone utilizar el aeropuerto de Santa Cruz para desarrollar los servicios comerciales de la postguerra.

CELEBRÓ CHILE EL 135º ANIVERSARIO DE SU LIBERTAD

SANTIAGO, 18 (Æ).—Con el tradicional entusiasmo popular se desarrolló el programa de las fiestas patrias, en celebración del 135o. aniversario de la independencia. Esta capital presentó un hermoso aspecto, con todos los edificios embanderados y sus calles y plazas llenas de una multitud que, en forma expresiva, exteriorizó su adhesión a la fausta fecha. Una iluminación extraordinaria, especialmente en el centro comercial, contribuyó a dar mayor realce a las festividades.

A las 11 en la Catedral Metropolitana, el arzobispo, monseñor José María Caro, ofició un solemne Tedéum, al que asistieron el presidente de la República, los ministros de Estado, los altos jefes de las fuerzas armadas, parlamentarios, miembros del cuerpo diplomático y funcionarios de la administración pública. Tanto en el viaje de ida como en el de regreso del Palacio de la Moneda a la Catedral, el presidente, que hizo el recorrido en carroza de gala, fué entusiastamente aplaudido por el público.

A las 12 el general Brett, jefe de la zona del Caribe, que el gobierno de los Estados Unidos envió a este país para representar a las fuerzas armadas norteamericanas en las festividades patrias, rindió un homenaje a O'Higgins, padre de la nacionalidad chilena, colocando una ofrenda floral al pie de su mónumento. A este acto, que fué presenciado por numeroso público, asistieron, además, el embajador de los Estados Unidos ante la Moneda, Mr. Claude Bowers; el ministro de Defensa Nacional, general Arnaldo Carrasco; altos jefes del ejército y otras autoridades.

A las 13 el directorio del Club Hípico ofreció un almuerzo en honor del presidente Ríos y sus secretarios de Estado, terminado el cual el primer mandatario presenció el desarrollo de las carreras.

Los actos de hoy finalizarán con la tradicional recepción ofrecida por el presidente de la República y su esposa, en el Palacio de la Moneda, a la cual asistirán especialmente invitados, los miembros del cuerpo diplomático, del Poder Ejecutivo y del Parlamento, representantes de las fuerzas armadas, y altos jefes de la administración pública.

Fué muy aplaudida por el público la misión militar argentina que representa al ejército de la vecina república en los actos conmemorativos de la independencia nacional. Esta misión está presidida por el general Otto Heibing e integrada por el teniente coronel Pedro Quiroga, mayor Félix Renaud y el ingeniero José Ronebutti.

Mañana se realizará en el parque Cousiño la tradicional para militar, en la que participarán todas las tropas de la guarnición, las escuelas militar y naval y delegaciones de la armada nacional. La fuerza aérea de Chile hará su presentación extraordinaria con 150 máquinas de todos los tipos.

Ratificación de la Carta de las Naciones Unidas

SANTIAGO, 18 (Æ).—Chile ha ratificado el Estatuto Orgánico de las Naciones Unidas.

La Cámara de Diputados, en la última sesión del período ordinario de sesiones, aprobó la ratificación por 64 votos contra 5. La medida había sido aprobada ya por el Senado.

Fué recordado D. Antonio Hunneus Zegers

SANTIAGO, 18 (Æ).—En los jardines del Congreso Nacional fué colocado un busto de D. Antonio Hunneus Zegers, que fué presidente de la Cámara de Diputados y autor de la obra "La Constitución ante el Congreso".

ESPAÑA BUSCA RELACIÓN POLÍTICA CON FRANCIA

SAN SEBASTIAN, 18 (Æ).—España, partiendo de la base del acuerdo comercial concertado el sábado último, presiona para el comienzo de negociaciones políticas con Francia. El objetivo inmediato es lograr que se acepte al Sr. Miguel Mateu como embajador acreditado por el gobierno del general Franco ante el general Gaulle. En la actualidad se le considera únicamente como jefe de misión. M. Bernard Dardion, jefe de la misión francesa en Madrid, tiene credenciales como ministro plenipotenciario, pero como París no ha reconocido a Mateu, en ésta se califica también a M. Dardion como jefe de misión.

Los españoles también gestionan que París acepte obligar a los republicanos españoles a retirarse de los departamentos fronterizos con España, pues continuamente se infiltran en España y se incorporan a los grupos que operan en el país.

El tercer objetivo español es lograr la cooperación francesa para aplastar el movimiento independiente vasco, el cual obliga a la policía española a intensa labor. La propaganda para los vascos es introducida clandestinamente desde las provincias vasco-francesas.

También busca el gobierno de Franco obtener la buena voluntad francesa y su ayuda para la "evolución" dispuesta por Franco y que en definitiva se le admita en la organización de las Naciones Unidas.

Pedido uruguayo

MONTEVIDEO, 18 (Esp.). — Ante pedidos formulados por numerosas entidades nacionales y extranjeras, el Ministerio de Relaciones Exteriores ha iniciado gestiones ante el gobierno del general Franco para evitar que sean condenados a muerte los patriotas españoles Sebastián Zapirain y Santiago Alvarez, quienes fueron detenidos al regresar a su patria. Los fundamentos de la intervención de la Cancillería son semejantes a los que hace poco tiempo determinaron idéntica gestión en favor del ex gobernador de Alicante D. Jesús Monzó, y del patriota Ventura Márquez.

UN CRONISTA URUGUAYO HABLA DE LA SITUACIÓN ACTUAL DEL PARAGUAY

MONTEVIDEO, 18 (Esp.). — También ha sido entrevistado por Carlos Borche, redactor de "El País", el coronel Rafael Franco, que desde hace nueve años se halla exilado en esta capital. El citado militar expresa que el gobierno del general Morínigo actúa bajo la fiscalización de un grupo de militares, a cuyo frente se encuentra el coronel Benítez Vera. Agrega que Morínigo es un instrumento incondicional de la voluntad de ese pequeño grupo de jefes, los que, a su vez, ejercen influencia sobre el resto del ejército, por tener el monopolio del material de guerra más potente de que dispone el país. Actualmente, Morínigo carece de la autoridad necesaria, hasta para designar a un simple cartero, si previamente no cuenta con la conformidad de aquellos militares, lo que no molesta en absoluto al mandatario, con tal de que lo dejen permanecer en el gobierno junto con sus amigos.

Dice, además, el coronel Franco que el movimiento triunfante en febrero de 1936 le confió a él la primera magistratura, en un mandato democrático subscripto por más de 300 jefes y oficiales, con la obligación de convocar una Convención Nacional Constituyente, para que resolviera la organización moderna definitiva de la República. No se creó en esa oportunidad una situación de fuerza y menos una situación militar, sino un gobierno provisional, para resolver el problema de la organización política de la Nación. Es por eso que acompaña en estos momento el movimiento que se ha iniciado en su país a favor de la Convención Constituyente, pues se trata de la ratificación de las ideas que sostuvo en aquella oportunidad.

La dieta que no incluye abundantes frutas y verduras es causa frecuente de estreñimiento habitual. Para favorecer la salud conviene mantener los intestinos libres de residuos y toxinas.

Píldoras de PARKER

Un buen evacuante intestinal, de acción suave y natural.

ROSARIO

ROSARIO — Espectáculos

Teatros. — Odeón: Cía. española de comedias cómicas de García León. A las 18.15 y 21.45, "Las tres BBB". **La Comedia:** Cía. argentina de comedias Nedda Francy. A las 18.15 y 21.45, "Una mujer... mujer". **Cinematógrafos. — Palace:** "Música en el corazón". **San Martín:** "Detrás del sol naciente". **Broadway:** "El delator". **Imperial,** continuado. **Capitol:** "La legión blanca". **Monumental:** "La casta Susana". **Heraldo,** continuado de noticiarios y dibujos. **Apolo:** ¡Qué hombre tan simpático!". **Urquiza:** "La isla diabólica". **Echesortu Palace:** "El canto del cisne". **Real,** continuado. **Rex:** "El miedo de un valiente". **América:** "París en las tinieblas". **Star:** "El caradura". **Lux,** continuado.

ROSARIO

REFIÉRESE UNA ENTIDAD AL PARO DE LOS OBREROS RURALES EN Gral. LÓPEZ

La Sociedad Rural de Cerealistas ha dado a publicidad un comunicado referente al conflicto de los trabajadores rurales en el departamento General López.

Expresa el mismo que, "en presencia de la solución de los conflictos obreros rurales de la provincia de Santa Fe, con el reciente decreto del Poder Ejecutivo de la Nación, elevando los salarios en el 20 por ciento sobre los establecidos en el anterior decreto número 8381, la entidad citada, juntamente con el Centro de Acopiadores de Cereales del sur de Santa Fe, se hacían un deber comunicar que la prolongación del paro general en el departamento General López y su extensión posterior al resto de la provincia, con los consiguientes perjuicios a la economía del agro, era imputable a la delegación Rosario de la Secretaría de Trabajo y Previsión, por la incuria inexplicable a abocarse a su solución inmediata, con la urgencia que reclamaban la gravedad de los intereses que se lesionaban".

Agrega que tal actitud de la delegación ha contrastado con la diligente intervención del jefe de policía de ésta, mediante la cual se solucionó el problema.

Finalmente deja constancia de la necesidad de que en lo sucesivo la fijación de salarios y condiciones de trabajo sea dictada con criterio integral y con espíritu de equidad, para evitar diferencias.

Auto con motivo de la fiesta de la Virgen del Rosario

El obispo diocesano, monseñor Caggiano, dió a publicidad un auto con motivo de la festividad de la Virgen del Rosario. Se dispone en el mismo que todas las parroquias de la ciudad y de la diócesis, así como las iglesias y capillas públicas y de todos los colegios religiosos, honren a dicha Virgen, desde el 27 del actual, con el rezo de la novena y su asistencia a la procesión que se efectuará el 7 del mes próximo.

Homenaje a Tristán Achával Rodríguez

El domingo a las 18 se efectuará en el salón de actos del Colegio San José una ceremonia en homenaje a Tristán Achával Rodríguez. El acto ha sido preparado por la Academia de Ciencias Sociales Juan B. Podestá, integrada por elementos estudiantiles de segunda enseñanza de la Obra de Don Bosco. El programa consta de varios números a cargo de los coros de la institución y el discurso de fondo lo pronunciará el Pbro. Víctor Bonamín.

Demostración a un ex agente de LA NACION

Con motivo de haberse retirado el ex agente de LA NACION en Santa Fe D. José Pagano, quien transitoriamente se halla en ésta, el inspector de agencias D. Rafael Soriano, le hizo entrega de una medalla de oro y una expresiva carta del administrador general, D. Alberto Caprile, agradeciéndole la probidad y eficiencia con que desempeñó el mencionado cargo. Con ese motivo se realizó un sencillo acto, oportunidad en que el Sr. Pagano se refirió a los vínculos afectivos y morales que lo unían a LA NACION.

Se trata la solución de un conflicto obrero

El jefe de policía de ésta, por indicación del interventor federal de la provincia, tratará, en forma extraoficial, de hallar solución al conflicto planteado entre los obreros de una fábrica de cerámica de barrio Alberdi, y sus patronos.

Reunión de la comisión ejecutiva Pro Semana de Rosario

En el despacho del secretario de Gobierno y Asistencia Social, ingeniero Alejandro Luna, se realizó una reunión de los miembros que integran la comisión ejecutiva Pro Semana de Rosario.

Después de tratarse varios asuntos referentes a la organización de los festejos, se resolvió realizar una nueva reunión en la próxima semana.

Entidades yugoeslavas han hecho un pedido a las Naciones Unidas

Entidades mutualistas yugoeslavas han enviado un despacho telegráfico a los componentes del Consejo de Cancilleres, que actualmente delibera en la capital de Inglaterra, con el objeto de que se favorezcan los pedidos interpuestos por el gobierno yugoeslavo. Dicen en el mensaje enviado que las sociedades yugoeslavas de Rosario reclaman que determinados puntos, hasta ahora parte de la nación italiana, sean devueltos a Yugoeslavia, por haber pertenecido antes a esta nación. También han enviado mensajes en el mismo sentido numerosos yugoeslavos oriundos de la Venecia Julia.

Por su parte, la comisión directiva de la Sociedad Italiana de Socorros Mutuos Unione e Benevolenza, se han dirigido a los jefes de las Naciones Unidas a los efectos de interesarlos en favor de la situación geográfica de Italia y de sus habitantes.

Un ciclista sufrió un accidente fatal

En jurisdicción de la comisaría de Bella Vista le ocurrió un accidente mortal al ciclista Marcelino de la Cruz, argentino, de 22 años, soltero. El hecho ocurrió en la avenida Ovidio Lagos, a la altura del 3100. El ciclista iba tomado de un camión con acoplado que circulaba en dirección al Sur, y en determinado momento perdió el equilibrio, cayendo debajo del acoplado, que, al arrollarlo, le produjo diversas heridas de gravedad que motivaron su muerte en forma instantánea.

Conferencia

En el local de la Asociación Rosarina de Cultura Inglesa, de la calle Buenos Aires 1174, ofreció una disertación el Sr. Kemal Bali, la cual fué ilustrada con proyecciones luminosas. El Sr. Bali se refirió al tema "Through South Africa".

Mercado de carnes

Con una entrada moderada continuaron los negocios en el mercado de carnes. Ello facilitó la colocación de todas las reses en medio de una actividad desusada, donde la fábrica local tuvo que competir en forma muy seria contra el interés de la CAP y el abasto, que se hallaban sin reservas. Debido a esta situación los precios fueron firmes para todas las categorías, pero, en particular, para las reses nuevas mediana y liviana especiales y para los novillos del tipo exportación. La entrada del día fué de 673 cabezas. El frigorífico Swift compró 330, la Corporación Argentina 111 y el abasto 232. Las cotizaciones del día fueron éstas: novillos, de $ 0,37 a 0,45; novillitos, de 0,37 a 0,4380; vacas, de 0,28 a 0,39; vaquillonas, de 0,2840 a 0,3920; terneros y mamones, de 0,34 a 0,48; torunos y toros, de 0,28 a 0,36; novillos, tipo conserva, de 0,3380 a 0,36, y vacas de igual categoría, de 0,18 a 0,26 el kilogramo en pie.

Sociales

La comisión directiva del Club Huracán organiza una reunión danzante, que se hará el 29 del actual.

—Las amigas de la Srta. Nelly Larrandaburu le ofrecieron una demostración, con motivo de su casamiento, que será bendecido el sábado.

—Celebraron sus bodas de plata los esposos D. Ernesto Fábrega y doña Elena Alabern. Con tal motivo, recibieron felicitaciones de sus numerosas relaciones.

—El domingo festejarán sus bodas de plata los esposos D. Simón Aronson y Da. Mina A. de Aronson.

—En la Catedral de Santa Fe será bendecido el 13 de octubre el matrimonio de la Srta. María Angélica Antille Llevallois con el Sr. Roberto A. Alcácer Alfonso.

—El sábado se oficiará una misa por las intenciones de la Srta. Ana María Kuttnig Ferrando, con motivo de su casamiento, que se efectuará en fecha próxima.

—En la capilla del Hospital de Caridad fué oficiada una misa en sufragio de D. Sebastián Gana. La piadosa ceremonia ha sido organizada por la sociedad de damas del citado establecimiento, del que el extinto fué benefactor.

LA PLATA

ENTREGÓ LA SOCIEDAD DE BENEFICENCIA LOS PREMIOS A LA VIRTUD

Con la presencia de las autoridades de la intervención federal, municipales, eclesiásticas y de una numerosa concurrencia, se efectuó en el teatro Argentino, de esta capital, el acto de la entrega de los premios a la virtud, que anualmente realiza la Sociedad de Beneficencia de La Plata, benemérita institución a cuyo cargo están el Asilo de Huérfanos, la Casa Cuna y la Casa del Niño. Fué cumplido el programa preparado con tal motivo, durante el cual, además de hacerse la distribución de los premios, hicieron uso de la palabra la presidenta de la institución, Da. Angélica Gascón de Molina Carranza, y el secretario de Gobierno, doctor Ramón del Río.

Habrían planteado la renuncia los secretarios de la intervención

Las versiones que circulaban desde hace días acerca de una probable crisis de gabinete de la intervención federal de la provincia, se agudizaron esta noche, al trascender que los secretarios de Gobierno, Hacienda y Obras Públicas habrían planteado la respectiva renuncia, disconformes con la política oficial.

Aprobación de cuentas

El Tribunal de Cuentas aprobó la percepción e inversión de las rentas de la municipalidad de Chivilcoy durante el año 1943.

Adhesión de la provincia al primer congreso nacional de dactiloscopia

La intervención dictó un decreto por el que adhiere a la provincia al primer congreso nacional de dactiloscopia y designa representante al Dr. Miguel López Francés.

Hoy se hará el homenaje escolar a Chile

Con el carácter de acto de confraternidad argentino-chilena se realizará hoy en la escuela N. 62 del distrito, calle 31 entre 77 y 78, el anunciado homenaje a la nación transandina al imponerse el nombre de República de Chile al establecimiento. Con asistencia del cónsul general de Chile, don Augusto Millán y autoridades escolares se cumplirá el programa dado a conocer.

Juramento de magistrados

Ante la Suprema Corte prestaron juramento el Dr. Juan Alberto Peralta Bello, designado juez de menores en esta ciudad, y el Dr. Natalio Carvajal Palacios, juez en lo civil y comercial en San Nicolás.

Concierto de violoncelo

Con la concurrencia de un numeroso auditorio se realizó en el salón de fiestas del palacio de la Municipalidad un concierto de violoncelo organizado por la Biblioteca Musical Verdi. El ejecutante, M. Bernard Michelin, enviado sido muy lamentado.

por el gobierno de Francia, ofreció, acompañado en el piano por el Sr. Pierre Derveaux, un seleccionado programa de partituras, cuya interpretación fué recibida por el público con repetidos aplausos.

Demostración

En el salón de la calle 4 entre 51 y 53 será servida hoy a las 21 la comida en obsequio del secretario de Hacienda, Dr. Luis R. Longhi, que propicia un grupo de sus alumnos y ex alumnos, con motivo de su actuación universitaria y en las distintas funciones públicas desempeñadas hasta la fecha. Se anuncia que concurrirán al acto altos funcionarios de la administración. Ofrecerá la demostración el Dr. Carlos R. Inaudi, y harán uso de la palabra, además, los Dres. Ramón del Río y Longhi.

El 28 habrá elecciones estudiantiles en el Museo

En razón de un pedido que formuló el Sr. Wilfredo Alejandro Lyons, alumno designado para presidir las elecciones estudiantiles en el instituto del Museo, dicho acto electoral ha sido postergado para el 28 del actual. El peticionante manifestó que la postergación de fecha tiene por objeto proceder a una mejor depuración del padrón de alumnos que deberán elegir las autoridades del Centro de Estudiantes del Doctorado en Ciencias Naturales.

Universitarias

Mañana a las 10 el doctor Enrique V. Galli dictará en la Facultad de Derecho una clase extraordinaria de derecho civil (obligaciones). Mañana a las 10 se reunirá el Instituto de Jurisprudencia.

—Continúa abierta en el Instituto del Museo la inscripción en los cursos para designar profesor suplente en las cátedras de botánica especial, botánica general, etnografía y arqueología americana y topografía.

—En la Facultad de Derecho se aplazó para el 26 a las 10 la inauguración del curso de nociones de historia de las instituciones políticas por el doctor Carlos Sánchez Viamonte.

—La clase de psiquiatría forense que dicta en el Instituto de Altos Estudios Penales el Dr. Roberto Ciafardo se dictará en lo sucesivo a las 17.30, los miércoles, a partir de hoy.

—Los alumnos de la 4a. comisión del doctorado en química y farmacia deberán rendir hoy a las 15, en el instituto del Museo el examen parcial de trabajos prácticos de mineralogía y petrografía.

Sociales

Hoy será bendecido el casamiento de la Srta. Susana R. Díaz con el doctor Julián Bustillo. Serán padrinos el doctor Raúl Díaz y Da. Dominga Dousinague de Bustillo, y testigos el doctor Horacio Díaz y los Sres. Benigno Díaz, Alfredo Bustillo y Enrique Sierra.

—Mañana se efectuará el matrimonio de la Srta. María Matilde Barreda con el Sr. Carlos Alberto Soares Telles.

—Celebraron sus bodas de plata matrimoniales los esposos D. Angel Sureda y Da. Adelaida de Santo.

—Fué oficiada en San Ponciano una misa en memoria de D. Beltrán Errecart.

—Fueron sepultados los restos de D. Froilán Romero, suboficial de la armada nacional, cuyo fallecimiento ha

SANTA FE

LA CONSTRUCCIÓN DEL PUENTE CARRETERO DE LA CAPITAL A PARANÁ

SANTA FE, 18.—Una intensa campaña se realiza en esta ciudad y en la vecina capital entrerriana para lograr que se lleve a la práctica, en el más corto plazo, la construcción del puente carretero que unirá las dos capitales. Con tal objeto, durante la permanencia en esta ciudad del ministro de Hacienda de la Nación, doctor Antille, fué visitado por una numerosa representación de las entidades comerciales, industriales y sociales de las dos ciudades en procura del apoyo del gobierno de la Nación a esa iniciativa.

De acuerdo con las informaciones suministradas, el Dr. Antille ha prometido dedicar su más preferente atención para poder concretar esa progresista medida.

Serán consideradas renuncias en el Colegio de Abogados

SANTA FE, 18.—El 24 del actual a las 11 se reunirá la asamblea extraordinaria del Colegio de Abogados de Santa Fe para considerar la renuncia presentada por el presidente, Dr. Alejandro Greca, y otros miembros del directorio de la entidad con motivo del rechazo del voto de confianza que solicitó la presidencia.

Nuevo director de Obras Públicas de la provincia

SANTA FE, 18.—Fué designado director de Obras Públicas de la provincia el ingeniero Francisco Manuel Barrera, quien se hará cargo de sus funciones el 20 del actual.

Dió una declaración el Colegio de Procuradores

SANTA FE, 18.—De acuerdo con lo resuelto en la sesión del 6 del actual, al considerar la situación institucional del país y teniendo en cuenta el orden institucional y jurídico afectado ante la persistencia del gobierno "de facto", el Colegio de Procuradores dió una declaración. Expresa que se adhiere y se solidariza con las expresiones de deseos formulados por los centros forenses de la República, en cuanto se relacionan con la normalización institucional y el restablecimiento inmediato de los poderes públicos de la Nación y de la provincia.

En Rafaela han sido suspendidos los actos del Día del Estudiante

RAFAELA, 18. — El Centro Juvenil Mariano Moreno, haciéndose eco de la resolución de la F. U. A., suspendió la realización de bailes, "pic-nics" y actos culturales preparados en ocasión del Día del Estudiante. Resolvió, además, solicitar a los grupos estudiantiles de la zona que suspendan toda celebración en ese día.

¡SE AGOTO EL MEDIO MILLON!

...pero hay $ 100.000 EXTRA para esta ULTIMA SEMANA

¡$120 por una COCINA VIEJA!

Había 500.000 pesos esperando a que usted se decidiera a canjear su vieja cocina por una PHILIPS-GAS. Y mientras usted lo pensaba, otros obtuvieron primas de 35, 75, 90, 120 o más pesos... hasta agotar el medio millón disponible.

¿Está usted entre los que dejaron para estos últimos días el cambio de su cocina?

No importa: la cuestión es que usted no llegue tarde esta vez. Los Concesionarios PHILIPS-GAS han votado $ 100.000.- "extra" para el canje. Una parte no menor de $ 35 y quizás mayor de $ 120 es suya, en cuanto traiga su cocina y elija su nueva PHILIPS-GAS. Por lo demás, la diferencia podrá abonarla en 20 meses.

Las cocinas PHILIPS-GAS, originales a gas de kerosene, SIN BOMBA, son de encendido instantáneo, con llama piloto. Además, ofrecen la extraordinaria ventaja de que pueden adaptarse a todo sistema de gas común o super-gas.

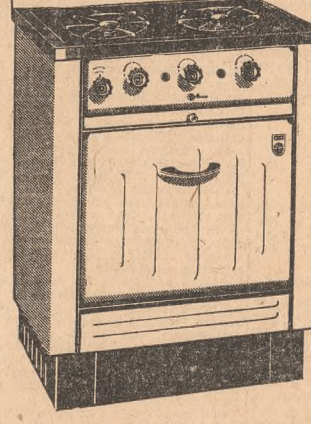

DESDE $ 19.25

MODELO 423 - N - Enlozada a fuego en blanco y verde nilo. 2 hornallas y amplio horno desarmable. El gabinete mide 80 cm. de alto, 62 de ancho y 40 de fondo. El horno: 31 x 39 x 32 cm.

DESDE $ 8.75

MODELO 422 - A - Cocina tipo "anafe" totalmente enlozada a fuego; 2 cómodas hornallas. Tanque para 5 litros con indicador y filtro especial. Mide 19 cm. de alto, 62 de ancho y 40 de fondo.

$90 a mi favor...

...obtuve gracias al canje. Además, las PHILIPS-GAS son muy prácticas, consumen poco... ¡y tienen el horno ideal para lucirse en la cocina!

(Berta R. de T. - Capital)

Con $120 a cuenta...

...y el resto a pagar en 20 meses, ¿cómo no iba a cambiar mi vieja cocina por una PHILIPS-GAS? Las recomiendo que hagan el canje. ¡Es una gran oportunidad!

(Sofía P. de R. - Capital)

COCINAS PHILIPS-GAS

ADAPTABLES A TODO SISTEMA DE GAS Y SUPER-GAS

ES UNA OFERTA ESPECIAL DE LOS CONCESIONARIOS PHILIPS-GAS

LA NACION

Fundado por Bartolomé Mitre el IV I MDCCCLXX — Director LUIS MITRE — *LA NACION será una tribuna de doctrina (Núm. 1, Año 1)*

La marcha de la Constitución y de la libertad

La crónica de las asambleas populares realizadas en este país ha puesto en evidencia la contribución aportada por ellas al desarrollo de la democracia. Desde el momento en que nos hemos referido a las populares, quedan descartadas las manifestaciones organizadas con elementos oficialistas, cuyo desfile por las calles de esta capital ha solido presenciar asombrado el vecindario, en virtud de señalarse por desmanes reñidos con su tradicional cultura. Se explica el agrado general ante las reuniones públicas, no sólo por los antecedentes relacionados con la política, sino también por su concurso al estudio de los problemas de diversa clase que son su causa determinante. La que se realizará hoy ha de ser señalada entre las más importantes del desenvolvimiento democrático, por referirse al estado institucional del país. Efectivamente, la marcha de la Constitución y de la libertad tiene por objeto llevar en una forma visible, a propios y extraños, la evidencia de que el pueblo se encuentra ansioso de volver a la regularidad gubernativa. El impulso es tan grande en ese sentido que, aparte de la adhesión de asociaciones de muy diferente naturaleza, los establecimientos comerciales e industriales clausurarán sus puertas durante las horas del mitin para permitir la concurrencia al mismo del personal que simpatice con la idea que lo inspira.

Ha de ser imposible que esa idea no cuente con la unanimidad de las voluntades. En cambio, lo inimaginable en otras épocas habría sido que llegasen instantes como los actuales, en los cuales se sintiese la necesidad de pedir el cumplimiento de la Constitución y de las leyes. A veces —se podría citar más de un ejemplo— se han celebrado concentraciones para prestigiar la sanción o la reforma de disposiciones legales o para hacer sentir la protesta en contra de actos oficiales. En ocasiones, el curso accidentado de nuestra vida institucional ha tornado indispensable señalar los abusos de los gobiernos infractores de la ley fundamental y de las normas administrativas, pues la regla es la vinculación del crimen contra la soberanía del pueblo con el de la corrupción en el manejo de los asuntos ligados con las múltiples actividades del país. Pero ahora, después de más de ochenta años de haber sido organizada definitivamente la República, período en el cual se destacan figuras de grandes presidentes y de otros que, sin ostentar relevantes cualidades de conductores han prestado servicios apreciables, se ha hecho forzoso salir a la calle para recordar al gobierno provisional, nacido de un movimiento revolucionario, el deber de no seguir dilatando la vuelta a la regularidad.

Aun cuando la República Argentina no ocupase en el mundo internacional la destacada posición en que la colocaron eminentes mandatarios, la exigencia implicada en el acto de la fecha sería legítima. A todo pueblo le compete el derecho de regirse por normas definidas y de índole democrática, excluyentes de la arbitrariedad, que es la característica de los gobiernos personales. La fuerza no acuerda títulos de legitimidad. Nuestras instituciones jurídicas no la reconocen, le niegan sus efectos y en el orden de las relaciones particulares autorizan a rechazarla con el empleo del mismo recurso. En los códigos penal y civil se encuentran ejemplos. Proscripta la violencia en el carácter de fuente de derechos, tiene que imponerse, en el régimen político, la idea del deber, de la responsabilidad y del acatamiento a los principios básicos de la ordenación del Estado. Salirse de este carril significa aproximarse a los regímenes totalitarios. La creencia de estar investido de todas las facultades correspondientes a los poderes políticos llevó al gobierno provisional a incurrir en la monstruosidad jurídica de crear delitos y establecer, por consiguiente, penas, y a proceder, en otros asuntos, del modo en que podría haberlo hecho el Congreso. Para detenerlo en ese camino peligroso fué necesaria la intervención del Poder Judicial, con especialidad de la Corte Suprema, con su indiscutible autoridad, reforzada por el prestigio que la rodea.

La subversión del sistema constitucional y las complicaciones en la estructura económica y en la vida obrera ocasionadas por una política sin apoyo en la realidad, dictada por improvisaciones del momento, han puesto al país en una difícil situación, advertida por todos los sectores sociales, incluso los del trabajo. Se ha incluído en todos los espíritus el convencimiento de que no ha habido ni hay programa de gobierno, de que se ha marchado a la ventura y de que, para salir de la "impasse", sólo en las apariencias se iría a la normalidad constitucional, pues surgirían candidaturas oficiales al amparo del Estatuto Orgánico de los Partidos Políticos, destinado a favorecer algo semejante a lo que en un país vecino se califica de "continuismo".

En esta situación plena de incertidumbre, el mitin de hoy será una etapa más en la jornada de colocar al país en el grupo de las naciones democráticas. Acerca del éxito de la empresa no existe ninguna duda. Hay una sola conclusión: elecciones libres, sin candidaturas oficiales y sin Estatuto; pero lo que además se desea, lo que anhela el pueblo de la República, del que hoy será fiel intérprete el de la capital, es que esa finalidad se cumpla sin demora, bajo la dirección de una autoridad insospechable.

El comercio y la policía

Con motivo del mitin que se realizará hoy, relacionado con el anhelo de ver restablecida la normalidad constitucional, los establecimientos comerciales e industriales tienen el propósito de suspender sus tareas en las horas de la tarde, para permitir al personal la concurrencia a dicho acto, en el caso de simpatizar con su finalidad. En conocimiento de esa perspectiva, empleados de la policía se han presentado en casas de comercio indagando si cerrarán o no sus puertas. A pesar de las incidencias de tan diversa naturaleza que se registran en este período, el referido procedimiento de la autoridad ha de causar profunda extrañeza, por significar que no sabe asumir en esta emergencia la conducta que le corresponde. Es una verdad notoria, pero que se hace indispensable repetir, que la policía tiene por exclusiva misión el aseguramiento del orden, en protección de todos los derechos. La concentración y el desfile de la fecha son actos legítimos, amparados por la Constitución, y, en consecuencia, no existe inconveniente en que los presten su adhesión los que se hallen de conformidad con su programa. Si los industriales y comerciantes juzgan oportuno interrumpir su labor con el objetivo ya señalado, su actuación, lejos de merecer el reproche implicado en la mencionada visita, es digna de ser recibida con agrado, porque tiende a permitir a centenares de ciudadanos que exterioricen sus ideas en un asunto de tanta trascendencia como el que se debate.

En los medios oficiales se escucha constantemente que existe la más absoluta libertad. Sin embargo, ciertos episodios que se registran de cuando en cuando, no confirman aquella seguridad. La citada actitud de la policía es un nuevo testimonio de esa lamentable desviación de los principios que deben observarse.

Las cesantías en Buenos Aires

La actividad más visible de la intervención federal en la provincia de Buenos Aires consiste en exonerar empleados. Las condiciones acreditadas por el personal, tanto con relación a su antigüedad cuanto respecto a la competencia, no entran en juego para disponer las cesantías. No se trata tan sólo de los empleados dependientes del Poder Ejecutivo, sino también del personal de los municipios, pues el plan de conquista de posiciones se extiende a todo el territorio. En medio de la legítima inquietud que soportan todos los que sienten la amenaza de las exoneraciones y de la inexperiencia de los recién llegados, las tareas de la administración pública se resienten con muy serio perjuicio general. No se recuerda en la provincia una situación tan incierta como la actual, a pesar de que Buenos Aires ha soportado muchos gobiernos electoralistas, que operaban principalmente sobre la base del presupuesto. Por otra parte, es evidente la contradicción de las autoridades provisionales, pues mientras practican métodos tan crudos con el personal de su dependencia, declaran enfáticamente su decisión de hacer cumplir con toda estrictez las disposiciones legales sobre despido de empleados y obreros. Tenemos, así, que mientras un comerciante no puede dejar cesantes a sus empleados, el Gobierno hace lo contrario y a diario produce exoneraciones sin fundamento ni explicación. Además, se acaban de ratificar resoluciones referentes al servicio civil por las cuales se fija la estabilidad del personal del Estado. Es el caso de preguntar lo que significa el propósito de asegurar a los empleados públicos la permanencia tranquila en sus puestos en tanto dure la buena conducta y no se produzcan situaciones que determinen la instrucción de sumarios para probar el mal comportamiento.

En el ambiente comercial de la capital de la provincia, primero, y ahora en los distritos bonaerenses, se advierte un malestar, una nerviosidad justificada por la conducta gubernativa, pues las repentinas y sistemáticas cesantías ocasionan muy serios trastornos económicos, cuyas consecuencias no es posible precisar por anticipado.

BELLAS ARTES

Exposición colectiva

La revista "Latitud" ofrecerá en la Galería Amauta, Córdoba 836, en homenaje a la victoria, una muestra colectiva a partir de mañana y hasta el miércoles 26.

XXXV Salón de Artes Plásticas

Pasado mañana a las 11 será inaugurado el 35o. Salón de Artes Plásticas, que anualmente propicia el Ministerio de Justicia e Instrucción Pública. Especialmente invitados, han prometido concurrir a esa muestra los miembros del Poder Ejecutivo y altas autoridades nacionales. Inaugurará el Salón el ministro de Justicia e Instrucción Pública, quien, después de su discurso, entregará los premios a los artistas. A continuación, D. José León Pagano disertará sobre el valor pictórico de las obras expuestas, a cuyo efecto recorrerá las distintas salas en compañía de las autoridades presentes.

Informa el Ministerio de Justicia e Instrucción Pública que el público será asesorado por personal idóneo. Este proporcionará detalles sobre la exposición, ventas de los cuadros, etc.

En el Salón de Arte Independiente

El primer Salón de Arte Independiente, inaugurado el lunes en el local de la Sociedad Rural Argentina, Florida 460, continúa siendo muy visitado por un público numeroso que, en distintas formas, exterioriza su simpatía y adhesión a los plásticos que, con su participación en el mismo han refirmado sus ideales y aspiraciones democráticos.

Mañana a las 19 será visitada la exhibición por los miembros del cuerpo diplomático extranjero.

CONFERENCIAS

"Literatura e historia españolas en el siglo XVII"

La tercera conferencia del ciclo sobre literatura e historia españolas en el siglo XVII que dicta el Dr. Federico Fernández de Castillejo en la Asociación Patriótica Española, Bernardo de Irigoyen 672, tendrá efecto hoy a las 18.30.

Conferencias de la Agrupación Labor

Organizadas por la Agrupación Labor tendrán efecto hoy y mañana, en la sede de la entidad, Victoria 724, dos conferencias. La primera, a cargo del Sr. Enrique Agilda, comenzará a las 18.45 y se titula "La emoción en la poesía y en la música"; mañana a las 19.15 disertará el Sr. Alfredo Pippig sobre "Isla. Preparativos de viaje".

Conferencia postergada

La conferencia sobre cultura italiana que debía dictar el profesor doctor Mario Chini se ha suspendido por razones de salud, debiendo tener lugar ésta y las siguientes en la Biblioteca del Consejo de Mujeres, Charcas 1155, los días 1o., 8, 15 y 22 de octubre a las 18.30.

PRONUNCIÓ SU ÚLTIMA CONFERENCIA EL DOCTOR AURELIO MIRÓ QUESADA

En el aula magna de la Facultad de Filosofía y Letras pronunció ayer su última conferencia del ciclo "Cuatro momentos de la literatura del Perú" el profesor Dr. Aurelio Miró Quesada.

El prestigioso escritor comenzó con unas breves palabras para expresar su reconocimiento a la Comisión Nacional de Cooperación Intelectual, organismo del gobierno argentino que patrocinó sus conferencias, así como a la hospitalidad de las autoridades de la Facultad de Filosofía y Letras, que tan generosamente lo acogieron en su casa.

Pasó luego a su disertación, diciendo que, tras el instante de la exaltación americana y el entusiasmo por la Independencia, llegó para el Perú la inevitable etapa de la meditación y la crítica. A las encendidas arengas sucedíólas la tendencia a descender a la tierra lo que una retórica brillante había mantenido con exceso en las nubes. Hubo por eso un desborde de literatura epigramática, con letrillas festivas o ataques en hojas volanderas. Sin embargo, no todos tomaban el problema con estos simples esguinces de la burla. La crítica y el comentario de las desilusiones era fácil; pero con una sonrisa más o menos no se podía llegar a ninguna parte. La Independencia había representado un cambio fundamental y no era posible complacerse en bromas ni eludirlo. Por ello, esta fué también una época de grandes debates doctrinarios; polémicas sobre la monarquía y la república, la autoridad y la democracia, el orden clásico y la libertad generosa y romántica. Fué símbolo de la primera tendencia Bartolomé Herrera, con su labor educadora en el Convictorio de San Carlos; representantes de la orientación liberal fueron Lazo, los Gálvez y el entonces recién fundado Colegio de Guadalupe, y ejemplo del deseo de integración de ambos campos, el lema escogido por "El Comercio" de Lima, al fundarse, el 4 de mayo de 1839: "Orden y Libertad" y, junto a ellos, "Saber".

Además de la preocupación por tales problemas hubo en aquellos años un interés señalado por las costumbres, particularmente aquellas relacionadas con Lima. Fué el apogeo de la literatura costumbrista, cuyos más altos representantes fueron Felipe Pardo y Manuel Ascencio Segura. Aristocrático el primero, culto, con sentido profundo de la política y la vida, crítico del desorden político, las costumbres que consideraba absurdas; pero, con aquel tono de ostensible regaño, aparecía también en él un intenso amor al Perú y un deseo de fidelidad, revelado en el título de su periódico: "El espejo de la tierra". Reprocijado, en cambio, Segura no hacía sino sonreír y relatar, sin moralizar compenetrado de la vida limeña, a la que describió con agilidad y lozana euforia.

Este espíritu de afirmación de una conciencia nacional que, pese a su aparente ligereza, había representado el costumbrismo, con la llegada de la moda romántica experimentó una desviación. El romanticismo en el Perú fué esencialmente imitativo y superficial. Por eso los poetas, pasado el desborde del primer instante, salieron al cabo de él, y unos fuéronse a la política, otros a la Universidad y otros siguieron en las letras pero por un camino completamente distinto. El más valioso de éstos fué Ricardo Palma. Señaló entonces el conferenciante algunos datos biográficos del ilustre, ameno y representativo autor de las "Tradiciones". Refiriéndose a este género, nacido de la historia y fantasía, idealización y humorismo, citó las propias palabras de Palma definiendo el género que llevó a tanto auge. Además de la creación que representa, señaló como ingredientes de las "Tradiciones" la influencia romántica de Walter Scott, la literatura costumbrista, las influencias de clásicos españoles como el Arcipreste de Talavera y la novela picaresca, el gusto por los modismos y coplas peruanas y, sobre todo, su fina ironía personal. Con gracia y donaire pintó Palma tipos y costumbres, relatando anécdotas de todos los tiempos y regiones del Perú; y, sobre todo, dejando una bella y perdurable imagen de Lima, trazada con grande amor, fronda cutiva fineza. Auténtico forjador de una literatura de flor galana y raíces profundas, con Palma se marca definitivamente el momento de fijación de una literatura nacional en el Perú.

Muy aplaudido por la concurrencia, el Dr. Miró Quesada reiteró su reconocimiento a los argentinos por el sincero interés demostrado por conocer las características más señaladas de las letras del pueblo hermano y que tantos e imprevistos puntos de contacto tiene en común.

EL EMBAJADOR BRADEN ALUDIÓ A REVELACIONES DEL BARÓN VON THERMAN

En una reunión de prensa mantenida ayer en la embajada de la Unión con los corresponsales norteamericanos, el embajador de los Estados Unidos, Mr. Spruille Braden, reveló que las autoridades aliadas obtuvieron algunas informaciones muy interesantes del barón Edmund von Therman, ex embajador alemán en Buenos Aires y que actualmente se halla en custodia diplomática en Alemania.

En respuesta a una pregunta de los corresponsales, el Sr. Braden expresó que las autoridades aliadas habían interrogado también a la baronesa Wilma von Therman, a Eric Otto Meynen, ex ministro consejero de la embajada alemana en Buenos Aires, y al general Friedrich Wolff, agregado militar a la citada representación diplomática.

Añadió además el Sr. Braden que el barón von Therman mencionó en sus revelaciones a las autoridades aliadas "muchos nombres de personas prominentes, con hechos, lugares y fechas". Declinó el Sr. Braden suministrar algunos detalles y manifestó que la información proporcionada por esos cuatro alemanes era todavía "secreto militar".

Con motivo de su próxima partida para la Unión, en donde, como se sabe, se hará cargo del puesto de secretario ayudante de Estado, el señor Braden concurrirá hoy a la Casa de Gobierno para despedirse del primer mandatario, general Farrell, y, posteriormente, almorzará con el canciller, Dr. Cooke.

NUEVOS DIRECTORES DEL BANCO HIPOTECARIO

El P. E. ha designado dos nuevos vocales del directorio del Banco Hipotecario Nacional. Originados en el Ministerio de Hacienda, hiciéronse públicos decretos gubernativos por los cuales se nombra para ejercer tales funciones a los señores Juan Carlos Cepeda, propuesto por la Bolsa de Comercio de Rosario, y Rolando Lagomarsino, directamente designado por el P. E.

PERIODISMO Y LETRAS

"El Orden", de Tucumán

Ha cumplido 64 años de existencia "El Orden" de Tucumán, diario que en su larga trayectoria ha mantenido un puesto de importancia dentro del periodismo del interior.

Todas las manifestaciones de la vida nacional encuentran en sus páginas el comentario oportuno y especialmente nutridas informaciones sobre la provincia en cuya capital se edita.

Reintegróse ayer a su cátedra el doctor Alfredo Palacios

La primera clase que, después del exilio y al reintegrarse a su cátedra, dictó ayer el Dr. Alfredo Palacios, profesor de legislación del trabajo en la Facultad de Ciencias Económicas, constituyó, en verdad, una conferencia sobre el momento político que vive el país, con referencias al papel que desempeña y debe desempeñar la juventud estudiosa en tales momentos. El ambiente estaba preparado para ese tipo de manifestaciones, con un número de alumnos que desbordó inmensamente el aula magna elegida para la disertación y debió extenderse por los patios y corredores próximos, coreando con frecuencia frases alusivas a las autoridades nacionales, vítores a la democracia y gritos hostiles a todo sistema de totalitarismo. En los sitios de preferencia situáronse los decanos de las facultades de Ciencias Exactas, ingeniero Pedro Mendiondo, y de Agronomía y Veterinaria, ingeniero Carlos Lizer y Tralles; el presidente de la Asociación Médica Argentina, Dr. Nicolás Romano; el presidente de la Comisión Permanente de Profesores Universitarios, Dr. Alejandro Ceballos; el general Arturo Rawson, y miembros del Consejo Superior de la Universidad, profesores universitarios y secundarios, figuras de la política, de entidades culturales y de agrupaciones estudiantiles.

Acompañado por el decano de Ciencias Económicas, Dr. Eugenio A. Blanco, a las 19.15 llegó el Dr. Palacios hasta el aula indicada, aunque costó buen trabajo abrirle paso entre la enorme cantidad de gente, que, con su entusiasmo por aclamarlo, obligó a demorar durante un cuarto de hora la iniciación de la exposición.

Habla el Dr. Palacios

Pudo, por fin, comenzar su exposición el Dr. Palacios, y fueron sus primeras palabras de agradecimiento por tan cálida demostración de afecto para esa casa de estudios y para su decano, el Dr. Blanco. Recordó seguidamente los detalles que originaron su renuncia del cargo de rector de la Universidad de La Plata —el pedido que le formuló el ministro de Justicia e Instrucción Pública para que individualizara, con el fin de exonerarlos, a los profesores que exigían democracia efectiva y solidaridad americana— y su ida del país, y su lucha contra el gobierno argentino desde el exilio.

"Vuelvo después de un año —dijo— cuando la juventud magnífica que rememora el pasado heroico sale a la calle para defender la libertad, derramando su sangre generosa. Vuelvo para estar a su lado".

Manifestó después que traía un saludo fervoroso de los estudiantes uruguayos, "hijos de un pueblo noble que me dió fecho fraternal".

Dijo más adelante:

"Vosotros, jóvenes, sois la vanguardia heroica. Sin vuestro entusiasmo y destino generoso, nuestra lucha sería estéril, nuestro esfuerzo será inútil. Vosotros, con vuestra abnegación, seréis capaces de purificar las fuentes envenenadas por la mentira y de crear el sentido religioso de la vida, la mística de la democracia al servicio del espíritu para cumplir el destino de nuestro pueblo, que es el de nutrir, resguardar y prestar abrigo a multitudes germinadoras que llevan en sus entrañas la semilla de la paz y la libertad.

"Para abatir a la dictadura que nos humilla, necesitamos el esfuerzo juvenil. Los usurpadores tienen miedo. Y están intranquilos ante la altivez y la pureza de su alarde de guapeza y de fuerza. En la "República" de Platón, Trasímaco dice que la justicia es sólo el interés del más fuerte. Y cuenta Sócrates que el decir esto el sofista se ruborizaba. Los Hombres de la dictadura afirman lo mismo sin ruborizarse cuando lanzan al pueblo como reto la compadrada del "cueste lo que cueste" y "caiga quien caiga", que es una parodia burda. Quieren imitar a los dictadores europeos que proclamaron la vida peligrosa, la vida heroica, un un alarde nietscheano. Yo creo en el decir de la vida heroica: no en la aguda y mortífera de la dictadura, sino en la guapeza del matón sin dignidad. Repito frecuentemente la frase de Claudel: "La juventud no ha " sido hecha para el placer, sino para el " heroismo. Tenemos argentina de corazón " para el coraje civil, de ese que afronta " el peligro y desafía la miseria, con " firmeza inquebrantable, en defensa de " la vida".

El Dr. Palacios pasó a ocuparse luego de la posición argentina en el orden internacional, y expresó:

"Hemos descendido en nuestro rango tradicional ante el conjunto de las naciones. Esto es perceptible hoy. Hablo fríamente, desde afuera del país. No he querido opinar en el exilio sobre el aspecto internacional para no contribuir a fomentar la hoguera en que se está consumiendo nuestro prestigio. Pero ya en la patria, necesito referirme, en primer término, a ese aspecto fundamental. Fuimos siempre un país idealista que siguió la ruta luminosa del libertador de medio continente, aspirando sólo, como él, a la gloria de ser libres y de irradiar la luz de la libertad. A lo largo de nuestra historia ha existido una continuidad de actitudes democráticas coherentes que nos ha forjado una personalidad de singulares relieves en el mundo. Hemos proclamado el arbitraje y lo hemos practicado; nos hemos opuesto al cobro compulsivo de las deudas internacionales; hemos proclamado la soberanía política y la igualdad de todos los Estados, y situándonos en planos superiores inconcebibles para otras naciones, porque a ellas no ha llegado aún la conciencia jurídica del mundo, hemos sostenido que la victoria no da derechos; que los hombres han de ser sagrados para los hombres y los pueblos sagrados para los pueblos. Y que América debe ser para la humanidad. Tales principios altísimos, con los cuales hemos sido consecuentes, comparaban para nuestra patria una situación internacional muy superior a nuestra importancia económica y política. Fieles a la consigna del Libertador, éramos los paladines del género humano, confundíamos a portaestandartes del ideal de la especie. Desde esa elevada cumbre debíamos hoy presidir moralmente la asamblea de los que van a nacer en presencia de un nuevo intento para reconquistar de golpe el terreno perdido, en dos años de acción revolucionaria.

"Cohesionados con cierta figura política de un pasado que no les permite posibilidades futuras; con otras "apolíticas", quizás más perniciosas que las anteriores, porque sin ninguno de los defectos que acechan al ciudadano activo, viven medrando al amparo de todos los gobiernos, y ayudados, en fin por determinados agentes forráneos han logrado penetrar en nuestra vida en la técnica de una activa y costosa propaganda, aplaudida con rara unanimidad por ciertos sectores del periodismo, se va a poner mañana en evidencia la unión sagrada en defensa de la Constitución, cuyo respeto místico nos sacó de los cuarteles, y a la libertad, que los militares argentinos entendemos, no como un recurso literario sino como la levadura santa que permite saturar de dignidad a la vida, y sin la cual preferible es morir, para lograrla, lo mismo entre los pliegues metafísicos que entre los del espíritu.

"Estamos, pues, frente a la nueva maniobra. La derrota anterior les aumentó el coraje, y hoy no atacan ya a la dictadura de Trabajo y Previsión, sino al Gobierno mismo, sobre el conjuro de una Constitución que escarnecieron con el fraude y la violencia, y de una libertad a cuya sombra edificaron sus odiosos personales de verdadero privilegio político y económico.

"Con serena firmeza y ante el superior tribunal de mi pueblo, cuya serenidad espero tranquilo en el presente y en el futuro, porque siempre habré de servirlo con auténtico cariño fraterno, cualquiera sea el retén donde me encuentre cumpliendo mis deberes, los intereses de los argentinos, está en la obligación de evitar que la actual perturbación de una propaganda, tan venenosa como uniforme, pueda perturbarlos en sus actitudes futuras y los lleve a caer en manos de mentidas orientaciones políticas circunstanciales, que fatalmente provocarán la pérdida de todas las conquistas logradas en la dura lucha de los últimos dos años, así como alejarán definitivamente la esperanza de obtener otras, planeadas para el curso de los días futuros.

"Muchos miles de trabajadores esperan de nuestra energía e inquebrantable voluntad mejores condiciones de vida para ellos y sus familias.

El coronel Perón terminó diciendo:

"Unidos así, esperemos férreamente y con firmeza el mandato de los días futuros, que no pese a los obscuros celajes donde aparentemente se oculta la lejanía, yo atisbo plenas de luz y gravidos de bienaventuranzas para vosotros, para el pueblo todo y para el mismo futuro luminoso de la patria".

PREMIOS DE LA COMISIÓN DE CULTURA ENTREGARÁN EL MIÉRCOLES PRÓXIMO

El miércoles próximo, a las 18.15, se efectuará en el Teatro Nacional de Comedia la distribución de los premios y becas otorgados por la Comisión Nacional de Cultura. El total de esas recompensas es de 45 premios, 43 becas y 19 menciones especiales.

MANDATO RELIGIOSO MORAL DE LA CONSTITUCION

Por EUGENIA SILVEYRA DE OYUELA

(Para LA NACION)

BUENOS AIRES, septiembre de 1945.

El inmediato retorno del país a la vida constitucional no debe contemplarse como un simple gesto de orientación política o la solución oportuna para la crisis por que atraviesa el país, sino más bien como feliz expresión de una síntesis. La más rica que haya podido encontrarse para demostrar a la faz del mundo la grandeza de los valores espirituales que integran una estirpe: la argentina.

El movimiento de nuestro pueblo aparece, en verdad, como el despertar de quienes habían dejado en reposo las virtudes cívicas de los próceres, nuestros antepasados que dieron vida a la Nación. No por despreciarlas, ciertamente, sino por considerar que sus valores, incrustados definitivamente como esencia del alma y de la vida nacional, permitían cierta holgarna en la práctica de sus exigencias; sin imaginar, por otra parte, que ello llegaría a actuar en desmedro del honor y el porvenir de la patria. Pero, ante la evidencia de lo erróneo de este criterio; tras el vivir las desgarraduras hechas a las instituciones democráticas, la más clásica y preciada belleza argentina, el pueblo todo ha recobrado el sentir de su argentinidad, polarizado justísimamente en una frase que llena los ámbitos del país con soplos de gloria y honor: "Normalidad constitucional".

No importa a qué clase social—rico o pobre, joven o anciano, hombre o mujer—pertenezca quien enuncie el anhelo, porque con una misma identidad y filiación de argentino, a su conjuro, que es llamado de la patria, el pueblo ha entrelazado sus manos vigorosamente, para vivir con intensidad el gesto simbólico de su escudo; que si fué realidad de la primera hora, estableciése como medio exigido por la patria para la defensa del ideal democrático de república y libertad. Por esto la actitud argentina de esta hora se encuentra consolidada por el embate de la epopeya de su independencia, con todo el aliento de su heroica vocación libertadora.

Hoy como ayer, sentirse argentino significa el deber de repudiar la ilegalidad y combatir por la justicia y el derecho, con desprecio omnímodo, por la utilidad de otros valores opuestos. Y es por esto por lo que en lo más alto de la intención ciudadana se ha colocado la defensa de la Constitución, como otrora la lucha por la liberación del suelo patrio: en la clara conciencia de que nuestra Carta Magna es el espíritu mismo de la patria, cuyo emblema, solamente, es la bandera azul-cielo. Defender la Constitución, exigir que su vida corra por todo el cuerpo social de la Nación, es bregar por que el alma de la patria argentina despliegue sus alas y tienda su vuelo hacia la gloria de sus destinos.

El gesto de nuestro pueblo, que enaltece a la Nación ante la vista del mundo que nos observa, además del hermoso sentido de argentinidad que con toda justicia significa, contiene también la importante trascendencia del cumplimiento de un grave deber moral exigido por la conciencia religiosa del ciudadano. No es sólo por amor patrio por lo que debemos defender el acatamiento de la Constitución, sino también por doctrina católica. Y esta justa posición no está bastante aclarada y consolidada en la conciencia de muchos; por el contrario, existe confusión de principios por ignorancia doctrinaria.

Si bien es mucho lo que se ha comentado en estos últimos años sobre la mística del principio de autoridad que ha llegado a culminar en el abominable paganismo del Estado totalitario, este mismo estudio ha sido erróneamente aplicado a nuestro derecho constitucional, para quitarle fuerza a la Constitución, desculdándose, además, ahondar en las conciencias juveniles la legitimidad religiosa con que todo su articulado obliga ineludiblemente, intensificando, con el valor religioso, si así puede decirse, el mandato cívico-político de la Carta Magna.

A decir verdad, los incidentes promovidos en nombre de nuestra fe con motivo del juramento propuesto para la Universidad, han ahondado el clima dubitativo sobre los alcances espirituales del mandato constitucional, perjudicando, a la vez que el brillo esplendente de la doctrina de Cristo, el propio prestigio cristiano de la Constitución. Partiendo de un sofisma —la Constitución es un documento político sin trascendencia en lo religioso—, se ha desdoblado en dos obediencias la integridad de su mandato: la civil, emanada de la promulgación de sus leyes, y la religiosa, sancionada por la Constitución en los varios artículos que conceden primacía a la Iglesia Católica y la pertenencia a su comunidad.

En primer término, debemos establecer que, si bien toda constitución es en sí un documento civil y político, puesto que no emana de la Iglesia, y está destinado a la administración del poder temporal, por el hecho fundamental de contener legítimamente las leyes básicas o el sistema político por el cual debe regirse una nación autónoma, se convierte automáticamente en un documento sagrado en su significado de delegación humana de la ley divino-natural. Por consiguiente, su cumplimiento obliga en conciencia a todo habitante de la Nación, con el carácter de "ley justa", sin que para amenguar esta obligación pueda en nada valer la simpatía o desagrado individual de los ciudadanos hacia su contexto. Tanto que nosotros, los católicos, podemos afirmar que jurar la Constitución implica una redundancia, ya que por exigencia de la doctrina católica estamos obligados a acatarla y obedecerla fidelísimamente, no sólo ante los poderes civiles, sino ante Dios, en lo recóndito de la conciencia, sin que de esta obligación se hallen eximidos ni los clérigos. El juramento no aumenta en nada la responsabilidad moral, del mismo modo que no estaríamos mayormente obligados a cumplir los preceptos de Dios y de la Iglesia si una autoridad eclesiástica nos exigiera un acatamiento jurado.

La doctrina genuina de la Iglesia; las enseñanzas de todos los siglos, sin excepción de escuelas teológicas, y las aclaraciones de los concilios, coinciden todas en afirmar que todo hombre en uso de razón está ciertamente obligado a obedecer la ley civil justa, y aun en el caso de haber faltado a ella, sin que la potestad civil lo tome en infracción, se habrá pecado ante Dios, de acuerdo con la gravedad o levedad de la materia objeto de la transgresión.

El equívoco religioso de nuestros días se ha establecido en torno al significado de "ley justa". Comenzó en Francia por Maurras y "L'Action Française"; la extendió en Bélgica León Degrelle con los "Rexistas"; se propagó en España, con Franco y la "Falange", y pasó a la Argentina en forma difusa, pero cierta, en todo el movimiento nacionalista. Todos estos movimientos, de particular similitud entre sí, levantaron en alto el estandarte de defensa del catolicismo y de la Iglesia, proclamando la ilegitimidad moral, para todos los católicos, de toda ley o política que no materializara directamente la primacía de la Iglesia, de la jerarquía, en la persona de sus clérigos, y en la realización del culto. En síntesis: toda ley que no emanase de un Estado que a sí mismo se definiera católico, aunque en realidad esto significara confusión lamentable de la primacía espiritual por asignarle prevalencia material. Vieja táctica que muchas veces hemos comentado, y que en el curso de la historia ha significado siempre la utilización de la Iglesia y de la religión para conquistas políticas.

Si bien el ideal íntimo de un católico podría ser el deseo de que su patria y todos los Estados del universo fueran católicos en sí mismos, y en la persona de todos sus habitantes, de suerte que todo individuo fuera miembro vivo del Cuerpo Místico de Cristo —la Iglesia—, la experiencia enseña cómo esto es una utopía irrealizable y perfectamente vaticinada en el Apocalipsis. Pues son las profecías escatológicas las que más hablan de la lucha incesante que deberá desarrollar la Iglesia hasta el fin de los tiempos contra los embates del mal.

No encuentro que hoy pueda hacerse a la Iglesia un daño mayor que el intento de definir a un "Estado Católico" o una "Política Católica". Porque el Estado y la política serán siempre fundaciones humanas sujetas a imperfección y continua renovación en defensa de la miseria de las pasiones y los intereses que ellas despiertan. Y el "Estado Católico" no puede ni debe caer en miseria o error sin arrastrar en su caída a la doctrina y a la Iglesia.

La ley justa es la ley honesta, la que legítimamente se ha establecido en la ley divino-natural. Y todas las constituciones políticas que en ella se establezcan serán también justas y legítimas, aun cuando no sean católicas. A este respecto baste recordar que la Constitución belga o la de los Estados Unidos, por ejemplo, no son "católicas", y, sin embargo, los obispos de ambos países han establecido sin lugar a dudas la obligación moral de acatarlas, por consistir su legalidad en la justa expresión de la voluntad del pueblo y no contrariar la ley divino-natural.

Muy largo, pero no difícil ni imposible, sería estudiar el espíritu cristiano de la Constitución y su contenido de "catolicidad", que la colocan quizás en el primer sitio, entre las de todo el mundo, en relación al respeto y acatamiento de las enseñanzas de la Iglesia. Y si sus aplicaciones prácticas no han ahondado con mayor eficiencia y beneficio espiritual en la legislación argentina, no se debe a deficiencias de su articulado, sino a la impericia y falta de celo de los católicos argentinos.

La visión de los constituyentes fué amplia y generosa. Desligada de todo sectarismo y fanatismo, y con una inspirada visión de los destinos del país y de la evolución histórica del cristianismo, logróse redactar una Carta Magna cuya virtud y eficacia no han envejecido en casi un siglo de existencia. Y ello se debe, precisamente, a la comprensión e interpretación de la democracia cristiana que tuvieron los constituyentes. Sus valores, arrancados al Evangelio, contienen una riqueza inagotable, y vuelven a ser la esperanza del mundo civilizado después de la derrota del nazismo, el más terrible enemigo que ha tenido que soportar Cristo, desde la Resurrección.

No queremos terminar sin recordar el regocijo y el entusiasmo con que la Iglesia Católica recibió en la Argentina la Constitución Nacional, de cuya religiosa emoción fué particular exponente el discurso pronunciado por fray Mamerto Esquiú el 9 de julio de 1853:

"... Pero llega la Constitución suspirada tantos años de los hombres buenos; se encarna ese soplo sagrado en el cuerpo exámine de la República Argentina! Nuestro pasado refleja ya sobre nosotros todas sus glorias, y lo presente abre en el porvenir un camino anchuroso de prosperidad. A mis ojos se levanta la patria radiante de gloria y majestad.

"Sin embargo, el inmenso don de la Constitución hecho a nosotros no sería más que el guante tirado a la arena, si no hay en nosotros sumisión inmovilidad por parte de ella, y sumisión por parte de nosotros.

"Sumisión universal, que abrace todos los puntos de la ley sin exceptuar ninguno. No hay hombre que no tenga que hacer el sacrificio de algún interés; y si cada uno adopta la Constitución, eliminando el artículo que está en oposición a su fortuna, a su opinión, o a cualquiera otro interés, ¿pensáis que quedaría uno solo? ¿quedaría fuerza alguna si cada uno retirara la suya? ¿quedaría en la carta constitucional la idea de soberanía que supone, si cada individuo, hombre o pueblo, fuese árbitro sobre un punto, cualquiera que sea?

"¡Obedeced, señores!; sin sumisión no hay ley; sin leyes no hay patria, no hay verdadera libertad; existen sólo pasiones, desorden, anarquía, disolución, guerra y males de que Dios libre eternamente a la República Argentina"...

La oración de fray Mamerto Esquiú, gloria nacional, es la que elevará el pueblo argentino en su desfile por las calles de la ciudad. La Marcha de la Libertad y de la Constitución repercutirá en el Corazón del Altísimo, que no dejará de recibir el deseo de un pueblo que valientemente y sin echarse atrás, ha resuelto vivir la digna honestidad de su Constitución Nacional

La primera reunión pública de la Liga de Educación Política

Ante un público numeroso realizó ayer en la Casa del Pueblo su primera asamblea pública la Liga de Educación Política, movimiento nacional de capacitación política, en el que pueden colaborar hombres y mujeres, sobre todo éstas, a quienes interesa muy especialmente preparar para su futura actuación política.

Abrió el acto la Dra. Alicia Moreau de Justo, quien definió la amplitud de la organización y sus propósitos, y a continuación hablaron los representantes de las distintas comisiones.

Por la de educación, lo hizo la profesora Nelly Saglio, propiciando una enseñanza primaria, secundaria y superior exenta de sentido libresco y limitado, dirigida a estructurar desde la escuela una clara y orgánica conciencia democrática.

El ingeniero R. Ringuelet, por la comisión de alimentación y vivienda, afirmó el incuestionable derecho del trabajador a una mínima de satisfacciones materiales, intelectuales y morales que salvaguarden su condición de ser humano.

La profesora Delia Etcheverry disertó luego sobre la "Organización de la paz", señalando como principales factores que conspiran contra ese objetiv

DE PLAZA CONGRESO A PLAZA FRANCIA REALIZARÁSE HOY LA MARCHA DE LA CONSTITUCIÓN

(Continuación de la 1a. pág., 2a. col.)

carreras a concurrir al mitin de esta tarde.

Los estudiantes de Ciencias Económicas

El Centro Estudiantes de Ciencias Económicas ha hecho pública su adhesión al paro decretado por la Federación Universitaria de Buenos Aires, de emergencia, para el día de la fecha, a partir de las 13.

"Como ciudadanos, como universitarios, debemos cumplir dignamente con nuestro sagrado deber y cristalizar de ese modo el ideario que nos legaron los hombres de Mayo. Reiteramos, una vez más, nuestra exigencia de reivindicación de la libertad, la verdad y la justicia, y la coincidencia con todos los argentinos libres en la lucha por el imperio de la Constitución".

Centro de la Facultad de Derecho

Esta entidad ha dispuesto hacer llegar su adhesión y solidaridad al acto de hoy y participar en el paro decretado por las autoridades estudiantiles universitarias. Señala la necesidad de expresar públicamente la voluntad indiscutible del país por el pronto retorno a la normalidad.

La solidaridad de los escritores

La Sociedad Argentina de Escritores, cuyas autoridades centrales y de las filiales del interior del país han reclamado la vuelta de la República a la normalidad de sus instituciones, convoca a todos los hombres de letras a hacerse presentes en la columna cívica de hoy. Los socios de la entidad, cuyo número alcanza a cerca de un millar, se reunirán a las 14 en la intersección de las calles Rivadavia y Rodríguez Peña.

La nota con que la Sociedad Argentina de Escritores invitó a sus miembros, fué realizada —expresa la misma— "bajo la advocación de los poetas, novelistas y pensadores que con su pluma combatieron las tiranías".

La concentración de los profesores

En lo que respecta a la concentración de los profesores universitarios, han sido fijados dos lugares. Uno de ellos por la asamblea permanente de profesores universitarios que preside el Dr. Alejandro Ceballos, al pie del monumento a Moreno, y otro por un grupo de profesores en la intersección de Río Bamba y Bartolomé Mitre.

Los egresados y alumnos del Instituto Nacional del Profesorado

Hoy a las 14, los alumnos y ex alumnos del Instituto Nacional del Profesorado Secundario se congregarán en Pozos y Rivadavia para asistir a la marcha de la Constitución.

Así lo acordó, por lo que se refiere a los graduados en dicho establecimiento, el Centro de Profesores Diplomados de Enseñanza Secundaria.

A su vez, el Centro de Estudiantes adoptó una resolución que dice:

"La comisión directiva del Centro de Estudiantes del Instituto Nacional del Profesorado Secundario considerando que la Marcha de la Constitución y de la Libertad que organiza la Junta de Coordinación Democrática para hoy a las 14.30 será un acto destinado a expresar el deseo unánime de la ciudadanía argentina por el retorno inmediato a la normalidad institucional, y que por lo tanto debe merecer el más cálido apoyo de los integrantes del Centro, en su calidad de estudiantes y ciudadanos, resuelve:

"1o.—Adherirse a la Marcha de la Constitución y de la Libertad.

"2o.—Disponer el cese de actividades en el Instituto por la tarde de hoy, a los efectos de que todos los estudiantes del mismo, socios o no del Centro, puedan cumplir con el deber de formar en las filas de la Marcha".

La Unión Cívica Radical estará presente

Toda la actividad de ayer en la Casa Radical, donde funciona en sesión permanente la mesa directiva del comité nacional del radicalismo, estuvo dedicada a la preparación de diversos aspectos de la solidaridad del partido con la Marcha de la Constitución y de la Libertad. Tanto el presidente del cuerpo, Dr. Gabriel A. Oddone, como otros miembros del organismo, estuvieron en contacto con numerosos dirigentes y afiliados, a fin de determinar la mejor forma en que la Unión Cívica Radical se hará presente en la columna.

Del edificio de la calle Tucumán 1660 saldrán a las 14 las autoridades partidarias y figuras de gravitación en su sector, así como también todos los correligionarios que deseen hacerlo, para dirigirse a la plaza del Congreso. El trayecto hasta el punto inicial del desfile deberá desarrollarse por las aceras, pues no existe permiso para ocupar la calzada en esta etapa de la demostración popular.

El radicalismo de Buenos Aires, convocado por el comité central que preside el ingeniero Ernesto C. Boatti, se concentrará en la intersección de las calles Victoria y Entre Ríos. En cuanto a las integrantes del comité provisional femenino, se sumarán, frente al palacio del Congreso, a las filas de la columna. Por su parte, los Dres. Abel Lerner y Juan Carlos Pierre, encargados de constituir el Comité Radical de Jóvenes Graduados Universitarios, invitan a los egresados jóvenes de la Universidad a reunirse en la intersección de las calles Rivadavia y Montevideo.

La concentración democrata nacional

Los miembros de la junta directiva y reorganizadora del Partido Democrata Nacional, que preside el doctor Laureano Landaburu, han resuelto reunirse en la esquina de la calle Victoria y avenida Entre Ríos, a las 14.30, a fin de encabezar el grupo correligionario y simpatizantes que participarán de la concentración general en la plaza del Congreso y de la marcha hasta la plaza Francia.

Adhesión del Partido Socialista

El Partido Socialista se adhirió a la Marcha de la Constitución y la Libertad y dispuso que, además, de la colaboración directa que prestaron en la preparación de la misma los afiliados de la agrupación, éstos y los simpatizantes se incorporen al desfile, ajustándose a las instrucciones impartidas por la Junta de Coordinación Democrática, sin formar columnas especiales, confundiéndose así con la multitud que reclamará la inmediata normalización del país, en carácter de ciudadanos y no de grupo político. En esta forma participarán los grupos juveniles y estudiantiles, femeninos, sindicales, etc., del Partido Socialista y las delegaciones partidarias de las ciudades próximas a la capital.

Las autoridades de la agrupación se reunirán hoy a las 14.30 en la Casa del Pueblo, para desde allí dirigirse a la plaza del Congreso y ocupar un puesto en la columna.

Del Partido Comunista

El comité de la capital del Partido Comunista, con motivo de la participación de la masa de afiliados y simpatizantes en la Marcha de la Constitución y la Libertad, ha resuelto concentrarse a las 14, para incorporarse a la columna, en los lugares siguientes: Rivadavia y Callao, los centros de Liniers, Flores, Villa del Parque, Paternal, Villa Urquiza, Belgrano y Villa Crespo; en Rivadavia y Montevideo, Puerto, Barracas, Pompeya, Patricios, Centro, Once, Almagro y Palermo. Ateniéndose a lo resuelto por la Junta de Coordinación Democrática, no se llevarán carteles del partido ni otras banderas que las entregadas por la entidad organizadora.

La asistencia del Partido Popular

Por intermedio de su secretario general, D. Miguel M. Guglielmino, el Partido Popular, de tendencia católica, ha hecho llegar la siguiente nota:

"En su oportunidad esa Junta ha recibido la adhesión del Partido Popular al movimiento, que acompaña el anhelo de la República, tendiente al retorno a la normalidad institucional. Hoy nos hacemos nuevamente presentes, ratificando nuestra adhesión, llevando al mismo tiempo a conocimiento de esa Junta que las actividades partidarias han resuelto invitar a sus afiliados y simpatizantes a concurrir a la Marcha de la Constitución y de la Libertad del día 19. Al día de la publicidad la nómina de los partidos políticos adheridos y de las demás instituciones, le rogamos se sirvan incluir el nuestro, pues la omisión podría prestarse a interpretaciones erróneas acerca de nuestra posición, que ha sido siempre definida".

Realizó un acto la Asociación de Abogados

En el Instituto de Jurisprudencia se realizó el acto organizado por la Asociación de Abogados, en el que el doctor Carlos S. Fayt pronunció una conferencia sobre el tema "La Corte Suprema frente a la Constitución Nacional".

Analizó el orador el principio sustentado por el alto tribunal, según el cual las cuestiones políticas están vedadas a los tribunales de justicia, fundado en análoga interpretación de la Corte de los Estados Unidos. Sostuvo que la Constitución Nacional, al establecer la división de poderes, dió al judicial el carácter de uno de los poderes políticos, con la misión de defenderla, concediéndole el artículo 100 el conocimiento y decisión de todas las causas que versen sobre puntos regidos por la Constitución y las leyes de la Nación. Citó la disidencia del Dr. Luis V. Varela, en el caso Cullen con Llerena, en el que, recordando al juez Taney, de la Corte de los Estados Unidos, decía que las cuestiones políticas le estaban vedadas, "a menos que ellas violen la Constitución", y terminó diciendo que no debe temerse, entre nosotros, el despotismo judicial cuando sufrimos y toleramos los males de la dictadura legal, por lo que tales cuestiones no pueden estar vedadas a los tribunales de justicia cuando esas cuestiones se concretan en leyes.

Segundas Jornadas Matemáticas Argentinas

Las Segundas Jornadas Matemáticas Argentinas resolvieron suspender sus actividades durante la tarde de hoy, en adhesión a la Marcha de la Constitución y de la Libertad, y hacer pública tal decisión.

Adhesión de los abogados

El Colegio de Abogados de Buenos Aires invitó a todos sus asociados a reunirse frente al monumento a Mariano Moreno, a las 14, para concurrir en corporación a la marcha.

Por su parte, la Asociación de Abogados de Buenos Aires comunicó a sus asociados y a todos los abogados en general que el punto de reunión fué fijado al pie de la estatua de Moreno, a las 14.30.

De acuerdo con sus principios democráticos y progresistas, el Círculo Argentino de Abogados resolvió adherirse a la manifestación de hoy. En consecuencia, los abogados no atenderán sus estudios profesionales, a la vez que "ratifican su convicción democrática y amor por la ley fundamental de la República".

Cámara Argentina de Comercio

La Cámara Argentina de Comercio se ha dirigido en forma especial al comercio e industria asociado, invitándolos a cesar las actividades a las 14.30, a fin de que patronos, empleados y obreros puedan concurrir a la plaza del Congreso y participar en la marcha democrática. La Cámara suspenderá sus tareas a la hora señalada.

Se adhieren al desfile los obreros gráficos

La comisión general administrativa de la Federación Gráfica Bonaerense dió una resolución en la que declara con respecto a la marcha de la libertad:

"Que los objetivos concretos de dicho acto son solicitar el inmediato retorno a la normalidad institucional y el pleno imperio de las libertades constitucionales.

"Que la anunciada participación en el mismo de todos los sectores de la vida nacional, sin distinción de ideologías, le quita todo carácter de política partidaria.

"Que reiteradas resoluciones de asambleas, así como del último congreso de la Federación Argentina de Trabajadores de la Imprenta, han dispuesto la participación de los obreros gráficos en la lucha por la democracia y la libertad.

"Que sólo en un régimen de libertad pueda desarrollarse el movimiento sindical de los trabajadores para el cumplimiento eficaz de su misión específica de mejoramiento moral y material de la clase obrera y de su misión histórica.

"Que la marcha del día 19, en cuanto propugna el restablecimiento de las libertades consagradas por la carta fundamental del país, permite abrigar esta sentida esperanza de los trabajadores organizados".

Por ello resuelve:

"1o.—Invitar a los trabajadores gráficos a concretar su adhesión de la siguiente manera:

"a) En los talleres de obra, paralizar el trabajo hoy por la tarde y concurrir a la plaza del Congreso a las 14.30.

"b) En los talleres de diarios y publicaciones de fecha fija, paralizar las tareas de 15 a 15.15".

Otras adhesiones obreras

A las adhesiones de organizaciones y sindicatos obreros ya conocidas se agregaron ayer las del Sindicato de Obreros Portuarios de Diques y Dársenas, que ha decretado un paro para la tarde de hoy con el objeto de que sus afiliados puedan concurrir a la marcha, y dado a publicidad un comunicado donde reclaman la pronta normalidad constitucional; la del Sindicato Obrero de la Industria Metalúrgica, que también paralizará las actividades de sus adherentes desde las 12 de hoy, y de la Federación Obrera de la Industria de la Carne, que, igualmente, ha aconsejado a sus afiliados que concurran al desfile de hoy.

Un comunicado policial

En un comunicado emitido por la Jefatura de Policía Federal se dice que en la madrugada de ayer fué detenido en la zona céntrica de la ciudad Luis Lelut, español, de 42 años, quien estaba fijando en las paredes carteles anunciadores de la Marcha de la Constitución.

Esos carteles, intitulados "Denunciamos", están suscriptos por la Unión Juvenil Argentina, Federación Juvenil Comunista y Centros Organizados de Estudiantes Secundarios, y entiende la policía que contienen conceptos atentatorios para la tranquilidad pública y la seguridad social, ya que invitan a la población a la lucha y al derramamiento de sangre.

Agrega en su comunicado la misma jefatura que previene a la población que se reprimirá con energía cualquier intento de alteración del orden.

CON UNA CORDIAL DEMOSTRACION SE DESPIDIO AYER AL EMBAJADOR BRADEN

El embajador de la Unión con algunas personas que lo agasajaron

En vísperas de su partida para la Unión, el embajador de los Estados Unidos, Mr. Braden, fué ayer objeto de una cordialísima despedida, que coincidió con la recepción que él mismo ofrecía para retribuir las atenciones de que, con significativa unanimidad, le había hecho objeto, desde su llegada, la sociedad argentina.

Mucho antes de iniciarse la aludida recepción, numerosas figuras representativas de los círculos más calificados de la vida argentina habíanse congregado en la residencia de la avenida Alvear. Iban a expresar su adhesión al diplomático norteamericano en una ceremonia que si fué sencilla por su carácter formal, tuvo, por muchos conceptos, un alcance mayor. Cordiales aplausos acogieron la llegada del Sr. Braden y su esposa, cuando, poco después, aparecieron éstos en los salones de la Embajada. Tras los saludos de rigor, los presentes rodearon al dueño de casa, para entregarle, con el pergamino en que se concretaba el homenaje de todos, los obsequios que materializaban sus simpatías.

En nombre de los presentes habló el ex ministro de Relaciones Exteriores D. José María Cantilo, quien comenzó diciendo que la vida diplomática era fértil en halagos y en satisfacciones, pero tenía su lado triste, el de las despedidas. En esa hora se estaba frente a la partida inminente de los esposos Braden.

Por ello se habían reunido en torno de ellos tantas personas, que no podían olvidar lo que el diplomático amigo había significado en nuestro ambiente, ya que si es valioso representar a un gran país, es más importante poseer dotes personales de simpatía, cordialidad y talento que hagan del diplomático una figura que se impone por sí misma en el medio en que actúa. Eso había ocurrido, señaló el señor Cantilo, con Mr. Braden, y eso hacía el dolor particular de esta despedida y explicaba el acto en que los presentes habían querido exteriorizar su afecto por el hombre que se marcha para ocupar un puesto de mayor significación desde el cual, esperan, seguirá contribuyendo al fortalecimiento de las relaciones entre ambos países. El Sr. Cantilo entregó al embajador de la Unión el pergamino recordatorio de la despedida y los obsequios que concretaban el agasajo.

Largamente aplaudido contestó en seguida Mr. Braden, quien improvisó breves palabras de agradecimiento que traducían, si pesar ante la partida próxima. Expresó que cuando se alejó, hace unos años, despedido por el propio Sr. Cantilo entonces ministro de Relaciones Exteriores— él y su esposa tenían como ambición suprema volver a Buenos Aires. Lo consiguieron, y aquí encontraron el calor afectuoso de que era testimonio la fiesta de ayer. Agregó que al despedirse el presidente Truman le había anticipado que venía aquí con la convicción de dirigirse a un país profundamente democrático y amigo de los Estados Unidos, al que deseaba traer un mensaje cordial, hecho de lealtad, de franqueza y de veracidad. Creía haber cumplido ese propósito y partía ahora satisfecho, porque le había sido dado comprobar que el pueblo argentino era hondamente democrático y comprendía a su país. Añadió que se alejaba, otra vez, con la ilusión de volver, esta vez como ciudadano particular, para reanudar su vinculación con tantos argentinos a quienes había conocido y cuyo trato deseaba cultivar sin la preocupación del protocolo. Por lo pronto, podía asegurar que desde su nuevo puesto en Washington el pueblo argentino contaría con un amigo entrañable, que no olvidaría fácilmente lo que aquí había visto y sería allá un testigo del espíritu estupendo que le fué dado observar en nuestro país. Terminó agradeciendo los obsequios que se le acababan de ofrecer y brindó por la Argentina y por todos sus hijos.

Terminaba la significativa demostración cuando comenzaban a llegar los invitados a la fiesta de despedida. La recepción se animó rápidamente y transcurrió en el mismo ambiente durante varias horas.

Asistieron a la reunión:

El presidente de la Corte Suprema de Justicia, Dr. Roberto Repetto, y su esposa, Da. Martina Britos; el nuncio apostólico, monseñor José Fietta; los embajadores del Uruguay, Dr. Eugenio Martínez Thédy, y su esposa, Da. Paula Pascual; del Paraguay, Dr. Francisco L. Pecci, y su esposa, Da. Delfina Manzoni; de Colombia, Dr. Gustavo Santos Montejo, y su esposa, Da. Isabel Gómez Tanco; de Cuba, Dr. Ramiro Hernández Portela, y su esposa, Da. Carmen Lasso de la Vega; de México, Dr. Juan Manuel Alvarez del Castillo, y su esposa, doña Leonor Koontz; de Bolivia, Dr. José Tamayo, y su esposa, Da. Ana Sáenz; del Brasil, Dr. Joao Baptista Lusardo, y su esposa, Da. Adelaida Inda; de Chile, Dr. Alfonso Quintana Burgos, y su esposa, Da. Berta Benavente; de Francia, conde Wladimir d'Ormesson, y su esposa, Da. Concepción de Malo; del Ecuador, Sr. Francisco Illeras, y su esposa, doña María Mercedes Icasa; argentinos doctor Tomás A. Le Breton y Atilio Daniel Bailari y su esposa, Da. Zulema Jofré; los ministros de Checoslovaquia, señor Francisco Kaderabek; de Finlandia, señor Niilo Orasmaa, y su esposa, doña Ani de Orasmaa; de Turquía, Sr. Aptullahat Alksin, y su esposa, Da. Hadjer de Aksin; de Dinamarca, Sr. Fin Lund, y su esposa, Da. Mary Lund; de Polonia, Sr. Miroslaw Arciszewski, y su esposa, Da. Natalia de Arciszewski; de Nicaragua, Dr. Rubén Darío, y su esposa, Da. Elvira Basualdo; de Portugal, Dr. Agapito Pedroso Rodrigues, y su esposa, Da. Olimpia de Abreu e Lima; ministro plenipotenciario del Uruguay, Sr. Carlos Maggi del Val, y su esposa, Da. Euriqueta Saint; ministro encargado de negocios del Perú, Dr. José Jacinto Rada; los encargados de negocios de Letonia, Dr. Peters Olins; de Honduras, Dr. Arturo Mejía Nieto, y su esposa, Da. Lola Sara Sánchez Boado; del Ecuador, Dr. Ernesto Chiriboga Ordóñez, y su esposa, Da. Eva Blondel; de Italia, Dr. Federico Valerga, Sr. Nassili D. Lappas, y su esposa, Da. Wilka Romanoba; de Yugoeslavia, Dr. Viktor Kjuder, y su esposa, Da. María de Kjuder; de Venezuela, Dr. Antonio Casas Briceño, y su esposa, Da. Blanca González Puccini, y de Noruega, Sr. D. F. A. Wakeford Wesman; los consejeros de Venezuela, Sr. José María Rodríguez Escobar, y su esposa, Da. Isabel Teresa de Briceño; de Gran Bretaña, Sir Robert Burton Chadwick, y su esposa, Lady Chadwick; de Francia, Dr. Jacques Pigeonneau, y su esposa, Da. Noel; el subsecretario de Relaciones Exteriores, Dr. Lucio Moreno Quintana; el segundo introductor de embajadores, D. Juan Carlos Rodríguez Pardo, y su esposa, Da. Mercedes Pirovano; el primer secretario adscripto al ceremonial, Sr. Enrique Mariano Beascochea; el cónsul general de Italia, Dr. Arturo Tezza Accaina; el obispo de Temuco, monseñor Miguel de Andrea, y numerosos secretarios y agregados navales, militares y civiles a las distintas representaciones diplomáticas.

Señoras: Elvira Castro de Gainza Paz, Elena Peña de Alcaza, Dolores Anchorena de Elortondo, Susana del Campillo de Mitre, Rosa Sáenz Peña de Saavedra Lamas, Zelmira Paz de Anchorena, Magdalena Madero de Tornquist, María Elina Peralta Alvear de Láinez, Susana Castex de Apellániz, Adela Bengolea de Balcarce, María Luisa Devoto de Castillo, Alina Frers de Amadeo, Marcela Portes Duggan de Higueras, Cora de Kavanagh, Isabel Rodríguez Marcenal de Naón, Marta Obejero de Macdonald, María Celsa Achával de Guerrico, Cecilia Grierson de Malagarriga, Silvia Saavedra Lamas de Pueyrredón, María Eloisa Obejero de Berisso, Elsa Shaw de Pearson, Jovita García Mansilla de Bemberg, Ana María Duhau Nocetí de Helguera, María Meyer Pellegrini de Vallée, Celia Luro de Bosch Marín, Cecilia B. de Lilguieres, María Isabel Biedma Martel de Ungaro, Ana Carcano de Elía, Elena Byrne de Méndez Cabral, Valeria Dupit de Saint, Josefina Gordon Braun de Bustamante, Dora Méndez de Acevedo, Ana Tronge de Alvarez Aranguiz, Lía Querencio de Santos Tavares, Antonieta Silveyra de Lenhardson, Adela López de González, María Angélica Candioti de Casté, Carlota Láinez de Estrada, Ofelia Lagos de Cullen, Elvira Láinez de Soldati, Susana López de Hueyo, Berta Muñoz de Pacheco Zegers, María Luisa Martí de Anzoategui, Fernanda Urdinarain de la Torre, Juana Castro de Barreto, Fernanda de la Torre de Palillette Pueyrredón, Jovita Bunge de Barreto, María Luisa Padilla de Helguera, Estela Achával de Patrón Costas, Marquesa de Salamanca, Lola Acosta de Santamarina, Carmen Delprat de Teppema, María Elina Harilaos de Vela, María Ester Llavallol de Roca, Mary Helguera de Castro, Raquel Irigoyen de Pérez, Margarita Kelly de Muzio Sáenz Peña, Blanca Bombal de Alvarez de Toledo, Rosa Harilaos de Becú, Angela Calmil de Groppo, Sara Tornú de Rojas, Ester Arredondo de Martínez Pita, Elvira Santamarina de Lezica Alvear, Rosa Martínez de Cantilo, Magdalena García Calvo de Madero, Celina Cantilo de Ruiz Guiñazú, Magdalena Bengolea de Sánchez Elía, Silvia de Olivelra Cézar de Eiseley, Fanny Gazitúa Braun de Oyuela, Adela Ugarte de Aguirre, Carmen Peña de Nazar Anchorena, Felisa Naón de Alsina, María Inés Casares de Nevares, Ena Frers de Labougle, María Antonia Cabral Hunter de Ayarragaray, María Sara Hueyo de Novaro, Emilia Arana de Steward, Alejandrina Passo de Gil, Amalia Amoedo de Terry, Elcira Bonorino de Rodríguez, Sofía Ayarragaray de Fernández, Virginia Zegers de Eddo, Magdalena Soler y Guardiola de Sáenz Briones, Inés Hume de Menéndez Behety, Juana Barreto de Zuberbühler, Sofía Latzina de Benegas, Juana Castro de Barreto, Sofía del Arca de del Campo, Princesa Bárbara Kozielsk Puzyna, Magdalena Peña de Aldao, Silvina Lynch de Estrada, Josefina Lezica Alvear de Bullrich, Sara Escudero de Podestá Costa, María Elena Martínez Pita de Denegri, Clara de la Torre de Kier, Mercedes Madariaga Anchorena de Bustos Morón, Angela González Alzaga de Ledesma, Mercedes Mantels de de Bruyn, Marquesa de Brazais, Elisea Ortiz de Patrón Costas, Muriel de Sundt, Elena Guzmán de Valdivieso, Fravia N. de Arriola, María Isabel Bibiloni de Arbo, María Eugenia Monty Luro de Crespo, Ema Heer de Anchar, Genoveva Underhill de Gretther, Renée Chevallier de Duclos Devergne, María Martel de Coll, Sara Demaría de Robirosa, Adolfina Giménez de Boubée, María A. Carabelli de Flore, Magdalena Peralta Ramos de Paz Anchorena, Elena Palmer de Boote, María Mercedes Harilaos de Borgo, Nelly Boote de Alchin, Margarita Morgan de Murphy, Jovita Gómez Pombo de Oyuela, Sara Escalante de Malbrán, María Sáenz Valiente de Holguin, Ema D. de Deheza, Simone Carré de Serbonnes de Brisson, Juana del Carril de Eyzaguirre, Ester P. de Aschoteon, María Rodríguez de Cifuentes Rodríguez, Enriqueta Figueroa de Figueroa, María Laura Viel de Mihura, Natalia Navarro Viola de Herrera Vegas, Carmen Tagle de Figueroa, Isabel Pearson Quintana de Paz Anchorena, María Elina Leston de Paz, Elvira Udaondo de Martínez, Juana Beatson de Levillier, Albertina Mayol de Vignat de Guerola, María Massey de Hearne, Lía Bonorino Ezeyza de Videla, Julieta Puelles Pereda de Areco, María Fidela Youens de Martínez, Susana Delfino de Drago, Laura Obejero de Blasco, Dolores Gallo de Ramírez, Sara Alcalde de Ocampo, Lucrecia Arévalo de Escobar, Magdalena Noel de Navarro Viola, María Olmos de Lewis, Rosa Bemant de Ugarte, Carmen Blancas de Vidal Freyre, María Teresa de Galagarza, Carmen Peers de Perkins, Sofía Sara Madero de Laforgue, Ana H. de Hirsch, María Luisa Chaves de González Garaño, María Teresa Bosch Alvear de Dodero, Elsie Link de Lix Klett, Elvira Madero de Ortiz Tezza, Laura Reyes de Calvo, Corina Pacheco de Calvo, Angélica Fernández Villegas de Alvarez, Ivonne Necol de Fourvel Rigolleau, Elena de Leonhart, Margarita Navarro de Clark, Visitación Alfaro de Gómez, Margarita Laborde de Mayer, Marcela Durán de Ayala, María Valentina López de Pietranera, María Cristina de Cantilo, Emma Dodero de Tribe, Julia Martínez de Justo de Sánchez Terrero, Susana Alvarsat de Nóbrega, Adela Gorostiaga de Rosemberg, Raquel Aldao de Rodríguez, María Luisa Gorostiaga de León, Marta Aldao de del Carril, Nina Gorostiaga de Bioy, Susana Schoo Devoto de Marino, Angélica Larrain de Gardella, Delia Bermúdez de Mihanovich, Marta Rodríguez Arana de Ortiz Basualdo, Dorotea de Ross, María Alicia Moujan de Lalor, Delia Pirovano de Naón, Delia María Fornari de Fürnkorn, Josefina Rocha de Castells, Susana Bernadet de Paté, Isabel Ayarragaray de Lamas, Emma Coelho de Aguirre, Dora Alicia Cooke de Reece, Adela Barros de Parodi, Eugenia Bea Pearson, Edith de Scharenberg, Elida R. de Suárez, Cecilia Serretta Moreno de Loizaga, Teresa Adela Pérez de Sojo, Alicia Reynolds de Rivarola, Lily Lappas de Lappas, María Ester Obligado de Pando, Adela Sáenz Valiente de Grondona, Ligia Montes Bonora, Mariana Grondona Sáenz Valiente de Legarreta, Raquel Keen de Lezica, María Chas de Oliveira Cézar, Lucía de Bruyn de Palacios Costa, Isabel Bonorino Udaondo de Marcó, Juana Berdier de Sullivan, María Luisa Bouson de Madero, Marcela Malbranche de Saint, Maud d'Alkaine de Rodríguez Larreta, Marta Casares de Bioy, María Eugenia Fernández Beyro de Berdruguer, Luna Alston de Gallegos, Juliana S. de Candioti, Inés Monro de Gallegos Alston, Marquesa de Brazais, Edda Arrotea de Anchorena, Nelly Velarde de Valle, Sara Marchese de Montoreano, Carmen Torres de Lecuna, María Martos de Baeza, Concepción Gacosa de Belou, Juana de Harold de Whitman, Lucile Herdener de Murature, Celia Foster de Leguizamón, Sara Giménez Zapiola de Beccar Varela, María Teresa I. de Gallagher, Carmen Sastre de Pueyrredón y María Verbrugghe de Villeneuve.

Señoritas María Carmen Madariaga Anchorena, Gisele Shaw, Clementina de Achával, Marta Torres Duggan, María y Faustina Duhau, Josefina Cano Raverot, Dolly Nash Virasoro, Carlota Gallegos Alston, María Cristina Bustos Morón, Estela Darío Basualdo, Clara Ester Martínez Pita, Manuela Lloveras Le Breton, Angélica Canteno, Delfina Pecci-Manzoni, Raquel Lezica, Angélica Larrain, Bárbara Bustamante, Inés Maitra, Enriqueta Blancas, Silvina Ugarte, Ana y Edelma Barthe Cueto, Isabel Peña Nadín, Sara Navarro Viola, Clara de la Boullerie, Laura Escudero, María Inés Morgan, Sara Beatriz Podestá Costa, Celicet Tamayo, Susana Gil Passo, Leonor y Sotera Terry, Celia Repetto Britos, María Rosa Oliver, Margarita Navarro Clark, Josefina Vivot Cabral, Susana Muzio Sáenz Peña y Fermina Madero.

SE PARALIZARON LOS TRANSPORTES ESTA MADRUGADA

Mientras la Unión Tranviarios sancionaba para hoy, con rara coincidencia con la celebración de la Marcha de la Constitución y de la Libertad, un paro con alcance a toda la jornada, y en tanto la Comisión Central Unitaria, advertida de la maniobra, exhortaba al personal de tracción a no hacer abandono del trabajo en este día y manifestaba su adhesión a la causa democrática, la propia Corporación de Transportes señalaba los motivos aparentes de la detención de los vehículos de conducción de pasajeros de la metrópoli y adelantaba que agotaría sus recursos para evitar su paralización. En el ánimo público originóse ante informaciones tan disparas una situación confusa, sólo resuelta cuando apenas pasada la medianoche se comprobó que el paro se hacía realmente efectivo.

Aun antes de esa hora los que abandonaban los subterráneos eran prevenidos de que las estaciones serían clausuradas en seguida de dar las 24. Con matemática exactitud, como respondiendo a una consigna superior, las grillas de las estaciones de las varias líneas de trenes subterráneos de la ciudad comenzaron a ser corridas a medianoche, y a las 0.15 todas las entradas aparecían cerradas, lo que coincidía con la llegada de los convoyes a los puntos terminales de su recorrido. A su vez, los tranvías a nivel, los automóviles colectivos y los ómnibus iniciaron el paro a las 0.1 del día de hoy, si bien los vehículos prosiguieron cubriendo su itinerario habitual por algún tiempo más, hasta alcanzar las correspondientes estaciones.

Iniciado el paro, las calles de la metrópoli y particularmente las del centro, congregación de la vida nocturna, se mostraron casi desiertas.

La Corporación asegura que habrá servicios escalonados

En las primeras horas de esta madrugada, cuando ya se había hecho efectiva la suspensión de los servicios que presta la Corporación de Transportes, en esta última se nos informó que se procuraría arbitrar todos los recursos tendientes a obtener un mayor rendimiento en el transporte de pasajeros. En tal sentido, el personal directivo de la Corporación consideraba esta madurgada la forma de emplear el personal técnico y administrativo para atender el recorrido de las diversas líneas de subterráneos, excepto la línea E, que hace el recorrido Constitución-Boedo, a estar siempre a la información suministrada, los servicios de las restantes líneas de subterráneos serán restablecidos a las 5 de la mañana de hoy y funcionarán con la regularidad que sea posible obtener, sobre todo en las principales estaciones de cada recorrido, de acuerdo con la importancia de los respectivos centros urbanos. En cuanto a los servicios de "colectivos", cuenta la Corporación mantener todas las líneas, supeditándolo a la ayuda que pueda prestar personal complementario. Informó igualmente la Corporación que se había establecido vigilancia en las subusinas distribuidoras de corriente eléctrica, y que en una de ellas, la de Medrano, se encontró una orden escrita de la Unión Tranviarios, ordenando el corte de la energía. Finalmente, la Corporación manifestó que se había solicitado protección policial para garantizar la prestación de los servicios de transportes.

Comunicado de la Comisión Unitaria Central

La Comisión Unitaria Central, que dirige el movimiento iniciado hace días por el personal de la Corporación de Transportes, dió ayer a la publicidad un comunicado en el que, entre otras cosas, dice lo siguiente:

"La Comisión Unitaria Central ha denunciado ya, y reafirma una vez más, que la Corporación ha tomado medidas tendientes a impedir que los obreros de la Corporación cumplan resoluciones de esta Comisión Unitaria Central, para cumplir libremente sus tareas el miércoles 19. En ese sentido podemos adelantar que ya ha dado instrucciones al personal superior de talle como no entregar las máquinas de boletos, no entregar los coches a los conductores bajo cualquier pretexto y presionar en el ánimo del personal para predisponerlo a la realización del paro. Estas medidas coinciden con la acción confusionista que intensificaron en estas últimas horas los elementos "colaboracionistas" de la Unión Tranviarios

"Pese a las declaraciones en contra —termina diciendo el comunicado— la Corporación hace todo lo posible para facilitar la maniobra de los dirigentes de la Unión Tranviarios, que se proponen dejar sin servicios de transporte al pueblo, que ese día concurrirá en masa a la gran Marcha de la Constitución y de la Libertad".

Posteriormente la misma publicó otro comunicado que dice:

"Han llegado a esta Comisión Unitaria Central noticias de que los capataces de las estaciones tienen orden de la superioridad de hacer entrar los coches a las estaciones al llegar la 0.1 hora, así como también al personal que recibe las máquinas se les entrega un volante de la Unión Tranviarios, incitando al paro para mañana. También estamos en condiciones de notificar que hay informes por los cuales al personal que se presente a prestar servicio no se le entregará el coche.

"Se realizó ayer una reunión en la Unión Tranviarios de la Comisión de Reclamos, Propaganda y Delegados, donde participaron inspectores de dos galones, quienes manifestaron que el paro estaba asegurado, porque tenían orden de la empresa de hacer entrar los coches en el lugar que se encontraran al llegar la hora establecida, en sus respectivas estaciones y "garages".

"Damos estas informaciones para documentar y denunciar a la opinión pública que si mañana hay inconvenientes en el transporte no es por voluntad del gremio, dispuesto a concurrir a sus tareas con el fin de facilitar la concurrencia del público a la Marcha de la Constitución y de la Libertad, sino por las maniobras de la Corporación y los "colaboracionistas" de la Unión Tranviarios, que pretenden hacer fracasar dicha marcha y plantear una división entre los trabajadores de la Corporación y el pueblo".

Comité de Unidad Nacional, zona Chacarita

La entidad del epígrafe "interpretando el sentir unánime de la opinión pública adhiérese en pensamiento y acción a la marcha que por el retorno a la normalidad y al imperio de la Constitución, realizará la Comisión Coordinadora Democrática en el día de la fecha. Invita asimismo a todos los vecinos de la zona para que concurran expresamente invitados a ese acto, fijando el punto de reunión en Pozos y Rivadavia a las 14.

Adhesión de la Facultad de Ciencias Económicas

El consejo directivo de la Facultad de Ciencias Económicas, "en cumplimiento —dice la resolución— de la declaración de la asamblea de rectores, decanos y directores de institutos, realizada en la ciudad de La Plata el día 29 de agosto de 1945" suspenderá las actividades docentes y administrativas durante el día de hoy, a partir de las 12. Dicho organismo acordó, además, concurrir en corporación, invitando al cuerpo de profesores a concentrarse en la calle Bartolomé Mitre y Río Bamba a las 13.45, para adherirse a la Marcha de la Constitución.

Otras entidades comerciales e industriales anuncian su adhesión

Las siguientes entidades: Cámara Argentina del Vestir, Cámara de Grandes Tiendas y Anexos, Centro de Almaceneros, Centro de Industriales Panaderos de Buenos Aires, Federación Argentina de Centros de Almaceneros, Asociación Comerciantes y Empresarios de Electricidad, Asociación de Hoteles, Restaurantes, Confiterías y Cafés, Cámara de Entidades del Comercio Minorista, Centro de Peluqueros y Peinadores, Centro de Tenderos de Buenos Aires, Corporación Frutícola Argentina, Federación Argentina de Industriales Panaderos, Liga de Almaceneros Minoristas y Anexos, Confederación Argentina de Hoteles, Restaurantes, Confiterías, Bares y Afines y Unión Patronal de Lecherías, Cafés, Restaurantes, Hoteles y Anexos, han comunicado a la junta ejecutiva de las entidades del Comercio y de la Industria que se adhieren a la Marcha de la Constitución y de la Libertad, y que se han dirigido a sus respectivos afiliados invitándolos al cierre de sus negocios hoy a las 14.30.

Numerosos artistas asistirán a la Marcha

Varias actrices y actores de la escena, la cinematografía y la radiotelefonía nacionales han tomado la iniciativa de concurrir al acto de esta tarde, invitando a hacerlo a todos los demás que se encuentran a la razón trabajando en la capital. La concentración de los artistas de todos los géneros teatrales, de la cinematografía nacional y de la radio se realizará a las 14, en la esquina de Rodríguez Peña y Rivadavia, para incorporarse a la columna que formarán los miembros de la Sociedad Argentina de Escritores y de la Sociedad General de Autores de la Argentina (Argentores), que se reunirá en el mismo lugar.

Suspendieron los ensayos varios elencos teatrales

Las principales compañías teatrales que actúan en nuestra metrópoli y que se proponen renovar próximamente sus carteles, han determinado suspender los ensayos que cada una de ellas tenía fijado para las horas de la tarde de hoy. En mérito a que la realización de los mismos coincidía con la hora en que habrá de realizarse la Marcha de la Constitución y la Libertad, los directores y empresarios de cada uno de los elencos de referencia han decidido interrum

HABRÁ EN PALERMO EN NOVIEMBRE UNA EXPOSICIÓN CANINA

La Sociedad Rural Argentina está organizando su 51ª exposición de caninos, torneo que se realizará en su local de Palermo el 3 y 4 de noviembre próximo, y al cual podrán ser presentados animales inscriptos o no en el Dog Book Argentino y también ejemplares importados.

La adjudicación de premios se hará en forma única, por razas, con excepción de los campeones, habiéndose instituido como recompensa varias copas destinadas a los ganadores de campeonatos y de primeros premios.

Los pedidos de local deberán ser formulados a la gerencia de la sociedad, Florida 460, hasta el 15 del mes próximo a las 17.30.

Al informar acerca de la organización de este certamen, las autoridades de la Sociedad Rural Argentina dicen que es propósito de la misma estimular a los criadores, reactivar la crianza de la especie canina y poner de manifiesto el progreso alcanzado en las razas de utilidad y de lujo.

cabeza irá una fuerza montada y otra, a igual distancia, cerrará la marcha. Además, por las calles Ayacucho y Montevideo, a dos cuadras ambas de la de Callao, por donde se desplazará la columna, marcharán otros policías con todos los elementos de que dispone la dependencia, incluyendo las compañías de gases lacrimógenos.

Además, en las estaciones tranviarias y en los "garages" para ómnibus y automóviles, se han distribuido fuerzas policiales.

Estadística policial

Durante el día de ayer diversas comisiones policiales recorrieron casas de comercio y locales de industria, requiriendo a sus propietarios o encargados una información respecto a qué actitud se adoptaría hoy ante una invitación de cierre para permitir que empleados y obreros acudieran a la concentración de la plaza del Congreso.

De más está decir que los representantes del orden recibieron las más variadas y pintorescas respuestas, pero no por ello dejaron de causar una cierta inquietud entre comerciantes e industriales, que procuraron saber a qué respondía esa curiosidad policial.

Anoche, en la oficina de prensa del Departamento de Policía se aclaró el caso: se trataba simplemente de realizar una estadística.

Federación de Agentes Comerciales

La Federación Argentina de Agentes Comerciales, representativa de las entidades gremiales de los viajantes de comercio, manifestaron su adhesión a la Marcha de la Constitución y la Libertad, resolviendo invitar a todos los componentes de esa actividad a incorporarse a la columna para reclamar el retorno a la normalidad.

Asociación de Médicos Municipales

La Asociación de Médicos Municipales de la Capital Federal, de acuerdo con la resolución adoptada por su consejo central en la reunión efectuada el 4 de junio último, hizo pública su adhesión a la Marcha de la Constitución y de la Libertad e invitó a todos los médicos municipales a concentrarse en Pozos y Rivadavia para participar en el desfile.

Declaración de miembros de Jornadas Matemáticas

Un grupo de participantes en las Segundas Jornadas Matemáticas, asamblea que esta tarde suspenderá sus actividades, ha formulado la declaración siguiente:

"Los que subscriben, reunidos con motivo de las Jornadas Matemáticas, preocupados por la situación anormal del país, hacen suyos los términos de las declaraciones de la reciente conferencia de rectores y decanos de las Universidades del país, por entender que interpretan el sentir del pueblo argentino con cuyo anhelo de libertad coinciden, expresando al mismo tiempo su plena solidaridad con los profesores democráticos recientemente exonerados por el Poder Ejecutivo "de facto".

"Además, resuelven suspender la realización de futuros congresos científicos mientras perdure la actual situación política.

Firman este manifiesto: José Cohen, Mischa Cotlar, Abraham Eidlicz, Rolando V. García, Eduardo Gaspar, Simón Gershanik, Juan C. Grimberg, Rafael Grinfeld, Gregorio Klimovsky, Enrique Loedel Palumbo, Luis Scheinkestel y Fausto Toranzos".

La Asociación de Médicos Democráticos responde al coronel Perón

La Asociación de Médicos Democráticos dió anoche este comunicado:

"Utilizando la Red Argentina de Radiodifusión, el coronel Perón se ha dirigido al pueblo esta noche. En un postrer intento destinado a disminuir la magnitud de la Marcha de la Constitución y de la Libertad, ha anticipado posibles incidentes. El pueblo no busca ni teme los incidentes, que él nunca provocará. Consciente de su fuerza, que es la síntesis de toda la opinión ciudadana de la República, manifestará, sereno y vibrante, su anhelo de volver a las garantías de la Constitución mediante la elección libre de un gobierno que represente la soberanía popular.

"La Asociación de Médicos Democráticos señala el carácter intimidatorio de dicho discurso, lamenta la insensibilidad demostrada por los gobernantes "de facto" ante el clamor del pueblo y reitera su invitación a los médicos y sus familias a incorporarse a la Marcha de la Constitución y Libertad".

Comité de Unidad Democrática de Radio El Mundo

Ha quedado constituído el Comité de Unidad Democrática interno entre el personal y artistas de Radio El Mundo, que, uniendo sus esfuerzos a los organismos ya establecidos, con el mismo fin bregará por la:

"Entrega del poder a la Corte Suprema de Justicia; vuelta inmediata a la constitucionalidad; elecciones libres a plazo fijo; supresión de la Sección Especial de Policía.

"Al mismo tiempo hacemos un llamado a todos los elementos democráticos que componen nuestro gremio artístico, con el fin de que se agrupen para evitar la interferencia oficial en sus medios y organismos; para la eliminación total de los nazifascistas y colaboracionistas que militan en sus filas; para que la dirección de todos los organismos artísticos oficiales (Teatro Municipal, Comisión Nacional de Cultura, etc.) sea entregada a demócratas antifascistas para bien del arte y de la cultura.

"Comunicamos al mismo tiempo que la dirección de L. R. I, Radio El Mundo otorgó asueto a su personal para que le sea posible la concurrencia a la gran marcha de la Constitución y la libertad".

Unión Propietarios de Fiambrerías, Queserías y Rotiserías

La entidad del epígrafe resolvió invitar al gremio a cerrar sus puertas y concurrir a las 14.30 a la plaza del Congreso.

Junta Central del Transporte Automotor

La Junta Central del Transporte Automotor resolvió suspender todas las actividades durante el día de hoy.

Centro Patrones Peluqueros y Peinadores

Mientras se efectúe la concentración y marcha de la Constitución y de la Libertad el Centro suspenderá toda actividad.

EN EL INTERIOR SE EXPRESA ADHESIÓN AL DESFILE DE HOY

Del interior de la República nos llegan testimonios del fervor que anima a entidades diversas y de la solidaridad que los vecindarios prestarán a la Marcha de la Constitución y de la Libertad que se realizará hoy en esta capital. Informamos en seguida de las adhesiones expresadas.

Adhesión del presidente de la Universidad de La Plata

La Plata, 18.—El presidente de la Universidad Nacional de La Plata, Dr. Alfredo D. Calcagno, ha contestado una nota de la Junta de Coordinación Democrática, en la cual se invita a él, como presidente de la Universidad, y a los profesores a concurrir a la Marcha de la Constitución y de la Libertad.

Manifiesta el Dr. Calcagno que considera un deber asistir a esa gran demostración de la ciudadanía, en concordancia con la posición adoptada recientemente por los rectores y decanos de las universidades "frente a la situación que atraviesa el país, en lucha abierta por la recuperación de las instituciones republicanas y de los principios de libertad que cimentaron su progreso y nos colocaron en un puesto de privilegio en el concierto de las naciones civilizadas".

Asimismo, ha sido enviada una circular a los integrantes del cuerpo docente de aquella alta casa de estudios, a sus autoridades y a los profesores de enseñanza superior, media, especial y primaria, transcribiéndo la nota de la Junta de Coordinación.

Los profesores de la Universidad se concentrarán mañana en esa capital en la esquina de Rivadavia y Paraná, sobre la plaza de los Dos Congresos, a las 14.

Las autoridades de la filial de Acción Argentina resolvieron concurrir a la Marcha, a cuyo efecto se reunirán a las 14 en las calles Rodríguez Peña y Rivadavia.

Delegaciones de La Plata

La Plata, 18. — Diversas entidades de esta ciudad han dado declaraciones adhiriéndose a los propósitos de la Marcha de la Constitución y de la Libertad, que se realizará mañana en la Capital Federal e invitando a sus afiliados y simpatizantes a concurrir al acto. Han adoptado resoluciones con ese propósito la Federación Universitaria, junta central de la Unión Cívica Radical, Federación Obrera de la Industria de la Carne, Centro de Graduados, Universidad Popular Alejandro Korn, Juventud Socialista, Acción Argentina, Cruzada Renovadora de la Unión Cívica Radical, Centro de Estudiantes de Ingeniería y otras agrupaciones.

En Avellaneda

Avellaneda, 18. — El Círculo Universitario de Avellaneda dió a conocer una resolución por la que se adhiere a la Marcha de la Constitución y de la Libertad, e invita a los universitarios de la localidad a concurrir a la misma, suspendiendo, en cuanto las circunstancias lo permitan, toda actividad profesional.

En los considerandos de la resolución expresa, entre otras cosas, que el Círculo, "acorde con su línea de conducta esencialmente democrática, debe reiterar públicamente su posición ante el momento actual, en el sentido de que se convoque al pueblo de la República a elecciones libres, bajo el imperio de la ley Sáenz Peña".

También, y habiéndose anunciado un acto para pasado mañana, de acuerdo con los deseos del conferenciante, profesor Dr. Pichón-Rivière, se ha resuelto postergarlo para el jueves 27 del actual.

Paralizarán las actividades en Santa Fe

Santa Fe, 18.—Las entidades comerciales e industriales del norte de la provincia han adoptado resoluciones de importancia en lo que se refiere a la adhesión a las actividades a cumplirse mañana en la Capital Federal, referentes a la Marcha de la Constitución y de la Libertad.

En una amplia exteriorización de sentido democrático, las entidades han adoptado la adhesión a la Comisión de Industria y Comercio de la Capital Federal, de manera que mañana el comercio y la industria de la provincia clausurará después de mediodía sus labores, adhiriéndose así a los ideales que promueven el movimiento de la Capital Federal.

En el Centro Comercial se realizó una reunión de las autoridades de las diversas instituciones representativas, considerándose la actitud asumida ante el pedido del Centro Comercial e Industrial de Castellanos, que, accediendo a una solicitud de la Junta de Coordinación Democrática, había decretado la adhesión. El consejo directivo del Centro Comercial de Santa Fe, con participación de industriales y comerciantes, adoptó la resolución de adherirse a la marcha que se realizará en la metrópoli mañana, envió sus delegaciones para asistir al acto y dispuso el cierre de los comercios a las 12 del mismo día, en simultánea exteriorización de anhelos. A esa resolución se han adherido la Sociedad Unión Industrial de Santa Fe, Asociación de Ferreterías, Pinturerías y Bazares de Santa Fe, Sociedad de Patrones Sastres, Asociación de Hoteles, Restaurantes, Confiterías, Bares y Anexos, centros comerciales de Gálvez, San Cristóbal, San Justo, Ceres, Villa Ocampo y Vera y comerciantes de San Javier. Los asistentes a la reunión dieron un voto de aplauso unánime para el Centro Comercial e Industrial del departamento Castellanos, gestor de esa patriótica expresión de normalidad institucional. También se han recibido informaciones del Centro Comercial de Paraná, que anuncia que se ha dispuesto el cierre de los comercios a partir de las 12 de mañana.

Por su parte, la Cámara Sindical de la Bolsa de Comercio de Santa Fe se reunió esta mañana con asistencia de todos sus miembros, para considerar la situación originada en la Capital Federal con motivo del acto de la Marcha de la Constitución y de la Libertad. No se dió ninguna comunicación oficial del resultado de las deliberaciones, pero ha trascendido que aun cuando se comparten los propósitos que se persiguen con dicha manifestación, se ha resuelto reservar la adhesión práctica de la entidad cuando esos actos se realicen en esta capital. Esta actitud coincidiría con el pensamiento de la Bolsa de Comercio y de la Federación Gremial e Industrial de Rosario.

La Unión Gremial Obrera local, teniendo en cuenta el significado de la Marcha de la Constitución y la Libertad, resolvió aconsejar a las entidades afiliadas y demás organizaciones obreras de la ciudad, que observen mañana, a partir de las 12, un paro como expresión de solidaridad con el movimiento de recuperación institucional del país. El Sindicato de la Madera ya dió una resolución adhiriéndose al paro.

Solidaridad de entidades de Rafaela

Rafaela (Santa Fe), 18.—La comisión directiva del Centro Comercial e Industrial del departamento Castellanos, en sesión extraordinaria celebrada esta tarde, resolvió adherirse a la Marcha de la Constitución y de la Libertad, que se realizará mañana en la Capital Federal, con el cierre del comercio y el paro en general de todas las actividades industriales, a partir de las 12. Con dicho motivo, envió a la asamblea permanente del comercio, la industria y la producción, y a la Bolsa de Comercio de Buenos Aires, el siguiente telegrama:

"Adherimos invitación para el cierre del comercio y paro general de las actividades en el día de mañana, en virtud del acto de la Marcha de la Constitución y de la Libertad".

Por su parte, la comisión directiva del Círculo de la Prensa, de Rafaela, en sesión extraordinaria de la fecha, considerando que la Marcha de la Constitución y de la Libertad constituye una expresión fervorosa del sentimiento argentino, abogando por el pronto retorno a la normalidad constitucionalidad y el imperio de todas las libertades que acuerda la carta magna, resolvió enviar su adhesión telegráfica a la comisión organizadora de la marcha; invitar a todos los asociados a paralizar sus actividades en el día de mañana; publicar esta resolución como un llamado especial y como recomendación a todos los gremios, a los estudiantes, a los docentes y a quienes actúan en cualquier actividad, para que mañana, después de las 12, no realicen tarea alguna, como acto de solidaridad nacional.

El cierre en Paraná

Paraná, 18.—El Centro Comercial de Paraná y el Centro de Almaceneros Mayoristas han invitado al comercio local a cerrar mañana desde mediodía en adhesión a la Marcha de la Constitución y de la Libertad, que se realizará en esa metrópoli para pedir el retorno a la normalidad institucional. Por otra parte, el Centro de Almaceneros Minoristas y Anexos dispuso adherirse a la paralización resuelta.

Paralización de actividades en Resistencia

Resistencia, 18.—El comercio y los gremios de esta ciudad resolvieron paralizar sus actividades durante el día de mañana, miércoles, como adhesión a la Marcha de la Constitución y la Libertad.

Comentario uruguayo

Montevideo, 18 (*T*).—Con respecto a la manifestación que, organizada por la coordinación de las fuerzas democráticas argentinas, se realizará mañana en Buenos Aires, el vespertino "El Plata" formula en su edición de hoy los siguiente comentarios:

"Bastó que la dictadura, obligada por la presión exterior, aflojase un tanto los resortes de la máquina de opresión instalada por la oligarquía militarista, con su cortejo de mordaza para la prensa, destierros, encarcelamientos y torturas, para que la opinión pública entrara en plena efervescencia, demostrando que no ha muerto el civismo republicano del gran pueblo de Mayo, y esta es la hora en que todas las entidades que no han nacido para esclavas se dan la mano apretándose para poner de manifiesto, en magnífica exposición de fuerzas, el ardiente anhelo de vida institucional que alienta en todos los corazones".

Luego de reproducir el manifiesto de adhesión de la Federación Universitaria Argentina, el citado diario expresa textualmente:

"El pueblo oriental está junto a su hermano en esta hora decisiva, con el más hondo sentimiento fraternal".

Editorial de "O Jornal" de Río

Río de Janeiro, 18 (*T*).—El matutino "O Jornal" publicó hoy un editorial acerca de la situación actual de la Argentina, que dice lo siguiente:

"El pueblo argentino realizará mañana en Buenos Aires una gran manifestación política de repudio a la dictadura militar. Puede decirse que la Nación estará representada en ese acto por lo mejor que posee, como testimonio de sus fuerzas espirituales y materiales.

"No se trata solamente de una manifestación preparada por elementos políticos, limitada por eso a las fuerzas partidarias en juego. Universidades, profesiones liberales, clases conservadoras no pueden ser involucradas entre los "políticos fraudulentos" aludidos por Perón en la "orden general" distribuída hace días al ejército para ser leída y comentada por la oficialidad en los cuarteles.

"El movimiento de hostilidad a la dictadura viene acentuándose cada día y los observadores, a la distancia, verifican que comprende a la casi totalidad del gran pueblo argentino.

"La revolución del 4 de junio fué hecha bajo promesa de purificar a la República. Sus autores denunciaron a la Nación y al mundo, a los políticos argentinos, administradores y parlamentarios, como hombres sin ideal, sin fe, hundidos en la corrupción, y que por esa razón debían ser expulsados de los cargos y funciones que desempeñaban para que otros mejores los substituyesen.

"Más tarde se vió que el objetivo estaba lejos de lo que prometía el programa de la conspiración y que, de hecho, la Argentina caería en manos de grupos fascistas, cuyo propósito era impedir que el país se armonizase con sus hermanos americanos en la defensa común del continente y en la consolidación de las instituciones democráticas.

"La verdad es que la Argentina estaba en poder de un grupo nazista y su ejército y estos dos últimos años demostraron, según la amplia documentación publicada por el Departamento de Estado de los Estados Unidos, que aunque de palabra los gobernantes revolucionarios prometían adherirse a las obligaciones libremente asumidas con los demás pueblos de América, en la realidad no lo hacen sino en parte y en forma tal que, como lo han señalado a menudo los periódicos argentinos, siempre dejan lugar a la sospecha, como la recientemente denunciada por Mr. Nelson Rockefeller, en un discurso pronunciado en la ciudad de Boston, en vísperas de abandonar su cargo de ayudante del secretario de Estado.

"En estos dos últimos años fuimos testigos de la terrible lucha sostenida entre el pueblo argentino y su gobierno, que no ha nacido de su voto y que jamás fué sancionado por la confianza popular. No es posible admitir ni por un instante que los hombres más respetables e ilustres de la República Argentina, sus partidos políticos, la unanimidad de los profesores universitarios, el Colegio de Abogados, la casi totalidad de los estudiantes de las escuelas superiores y hasta hacendados, agricultores y comerciantes, hostilicen al gobierno de Perón por interés personal o por los motivos que el ministro de Guerra inserto en la violenta proclama dirigida a sus camaradas del ejército.

"El coronel Perón buscó inútilmente el apoyo de los partidos políticos y los tres ministros radicales que fueron llamados al Gobierno en una tentativa de obtener el compromiso de ese grupo poderoso, fueron expulsados del mismo. La Unión Cívica Radical se ha adherido plenamente al movimiento de la Coordinación Democrática, que es la promotora de la Marcha de la Libertad y la Constitución, que se realizará mañana en la ciudad de Buenos Aires".

Psiquiatra

Romualdo R. Medio, psiquiatra muy conocido, reveló hace muy poco tiempo cuál es el remedio para los que no encuentran placer en la vida. ¡Saborear los deliciosos Chicléts Adams! —dijo— ¡Ellos refrescan y deleitan!

TENDRÁ SALARIO FAMILIAR TODA LA ADMINISTRACIÓN

En el acuerdo de gabinete de ayer quedó decidida en principio la implantación en toda la administración nacional del régimen de bonificaciones denominado de salario familiar. En el transcurso de esa reunión debatiéronse cuestiones de orden general referentes a la aplicación del beneficio, y a su término se le encomendó al ministro de Hacienda el estudio de las bases financieras del sistema de sobresueldos propuesto.

Las informaciones obtenidas permiten anunciar el propósito del P. E. de prestar su aprobación al respectivo decreto en la reunión de ministros que se efectuará mañana para considerar, entre otros asuntos de interés actual, las conclusiones a que arribe el doctor Antille sobre la mejor manera de allegar los recursos indispensables a ese fin.

Aparte de otros aspectos de menos valor, el régimen de sobresalario que se encara contempla una asignación mensual para todo empleado u obrero casado y por cada hijo hasta la edad que se determine.

EL HIGADO DE BACALAO

Es bien conocida la riqueza del extracto de hígado de bacalao en substancias orgánicas de indiscutible valor para la correcta nutrición. Cuando a su acción se suman las de remineralizantes asimilables como fósforo, hierro y calcio el resultado es un tónico concentrado fortificante de positivo valor. WAMPOLE reune todas esas condiciones y además es fácil de suministrar por su agradable sabor. WAMPOLE es indicado para niños y adultos que necesiten reponer sus energías. WAMPOLE se toma como un vinito y su acción se aprecia en muy poco tiempo. Siga el ejemplo de miles de personas previsoras. Cuando necesite vigorizar su organismo o fortificar a los suyos exija WAMPOLE. Venta en farmacias.

CON ACTOS MUY SIGNIFICATIVOS FUE CELEBRADO EL NUEVO ANIVERSARIO DE LA INDEPENDENCIA DE CHILE

Después de haber sido depositada la ofrenda floral en el monumento a San Martín

El embajador de Chile usando de la palabra en el homenaje a O'Higgins

Con asistencia del ministro de Guerra, el embajador chileno, Dr. Alfonso Quintana Burgos, y de altos jefes de las fuerzas armadas, se llevó a efecto ayer a las 10, ante el monumento a O'Higgins, el acto con que el ejército, la marina y la aeronáutica argentinos expresaron su adhesión con motivo de cumplirse el 135º aniversario de la independencia del país hermano. Poco antes de la hora fijada formaron los regimientos 1 y 3 de infantería, el 1 de artillería, el de Granaderos a Caballo y una compañía de la Escuela de Mecánica de la Armada, mientras una escuadrilla de aviones pertenecientes a la base de El Palomar sobrevolaba el lugar de la ceremonia. Después que una banda militar ejecutó los himnos nacionales argentino y chileno y que fueron depositadas ofrendas florales al pie del monumento en nombre de las tres ramas de las fuerzas armadas de nuestro país y del ejército chileno, un toque de diana llamó a un minuto de silencio, que fué guardado con recogimiento por los presentes.

Seguidamente usó de la palabra el comandante en jefe del ejército, quien comenzó diciendo:

"Hoy, en que Chile celebra jubileso un nuevo aniversario del día en que nació a la vida soberana, escuelas primarias y unidades de nuestras fuerzas armadas, con sus banderas, se congregan aquí, alrededor de la estatua del padre de la patria chilena, para rendir al noble país hermano y a O'Higgins, como al fuera el propio héroe máximo, el homenaje del afecto profundamente sentido de la Nación Argentina.

"No podría asignarse otra jerarquía a este acto, porque estamos absolutamente convencidos de que O'Higgins, amigo dilecto y hermano de armas, de ideales, de anhelos y de gloria del Libertador José de San Martín, también lo fué, siendo para ambas patrias el numen tutelar que rige su común destino".

Después de referirse a los sentimientos comunes que animan a las dos naciones amigas, expresó:

"Los ideales de libertad, congénitos en los pueblos de América; su generosidad y su altruismo jamás desmentidos, alcanzan su cumbre en esta parte del continente con la cruzada emancipadora de San Martín, haciendo indestructible la hermandad entre ambas naciones.

"De este modo podemos afirmar que si algún estadista no contribuyera a que esos vínculos se mantengan inquebrantables, no habría interpretado el pensamiento, el sentir y el anhelo de los pueblos ni obedecido al mandato de la historia, por lo que caería sobre él el juicio adverso de la posteridad.

"En el pedestal donde se levanta la figura del divino Crucificado, allá en lo alto de los Andes, está escrito en el bronce ese mandato con palabras que dicen: "Estas montañas han de convertirse en polvo antes que argentinos y chilenos quebranten la paz que han jurado mantener a los pies del Cristo Redentor".

El orador terminó su alocución dirigiéndose al representante diplomático chileno en las siguientes palabras:

"Excelentísimo señor embajador: profundamente grato e insigne honor para un soldado es presentaros, en este día, el saludo cordial de las fuerzas armadas argentinas, ya que en ellas se mantiene siempre vivo el mismo espíritu y la misma amistad, leal y sincera, que animó a los grandes militares que nos legaron la pura y brillante tradición de nuestras glorias comunes".

A continuación el Dr. Quintana Burgos ocupó la tribuna para agradecer en breves y conceptuosas palabras, en su nombre y en el de su país, el homenaje tributado.

Destacó el diplomático chileno la lección de austeridad que se desprende de la vida toda de O'Higgins. Lo mostró grande en su acción militar, pero, agregó, más grande fué cuando supo sacrificarlo todo, él, que tenía derecho a tanto, por lo mismo que la patria le debe tanto, alejándose del poder antes que ejercerlo contra el sentir democrático de su pueblo. Pudo ser dictador, anotó el Sr. Quintana Burgos; prefirió mantener el cariño a que le daba derecho su gesta de soldado, su obra de conductor de la tarea emancipadora. Así, insistió el embajador de Chile, la figura de O'Higgins se agrandó por lo que supo renunciar a ser tanto o más que por lo que había hecho, y no era poco. Y en su voluntario alejamiento del poder, en su renuncia a ejercerlo sin control, mostró el verdadero temple de su espíritu, evidenció su grandeza y su derecho a perpetuarse entre los grandes.

Largos aplausos subrayaron las palabras del Sr. Quintana Burgos.

En la plaza San Martín

Finalizado este acto, las autoridades asistentes se trasladaron a la plaza San Martín, para honrar la memoria del Libertador ante el monumento allí erigido. Como en la ceremonia de un rato antes frente a la estatua de O'Higgins, fueron colocadas coronas de flores, dándose por terminado el acto con la ejecución de los himnos nacionales de los dos países hermanos.

En honor del embajador de Chile

En el Plaza Hotel se sirvió ayer el almuerzo organizado en honor del embajador de Chile por el Instituto Cultural Argentino-Chileno y la Cámara Chileno-Argentina de Comercio, con motivo de celebrarse el aniversario patrio del país transcordillerano.

La fiesta congregó a una numerosa concurrencia, en la que se contaban el embajador de Chile, Sr. Alfonso Quintana Burgos; los miembros de las representaciones diplomática y consular del país hermano; las autoridades de las instituciones organizadoras del acto; el presidente de la Bolsa de Comercio, Dr. Eustaquio Méndez Delfino; el presidente de la Academia de la Historia, Dr. Ricardo Levene, y los doctores J. Honorio Silgueira y Ricardo Aldao y otras caracterizadas personas.

A los postres brindó el presidente del instituto citado, Dr. Horacio C. Rivarola, cuyos elocuentes conceptos acerca de la significación de la fiesta y los vínculos chileno-argentinos suscitaron muchos aplausos.

Habló después, en nombre de la cámara citada, el Dr. Guillermo Garbarini Islas. El orador, después de comentar la presencia de personas pertenecientes a diversas actividades, todas amigas de Chile, dijo, entre otras cosas, lo siguiente:

"La Cámara espera y desea el triunfo en todas partes del gobierno del pueblo y para el pueblo y la expansión cada día mayor del liberalismo económico, que hizo el rápido progreso de los pueblos nuevos de América, y espera y desea especialmente, en lo que a las relaciones económicas entre Chile y Argentina se refiere, que haya impuestos y gastos módicos en ambos países, que el Estado intervenga lo menos posible en las actividades privadas y, como ya lo he dicho en otras oportunidades, que llegue pronto a ser un hecho la tan anhelada unión aduanera entre ambas repúblicas.

"No pretendemos que ella sea impuesta de un golpe: comprendemos que hay algunos respetables intereses creados, pero a ella puede llegarse en pocos años por una progresiva rebaja de tarifas de aduana, que permita a la industria y al comercio irse readaptando a las nuevas situaciones.

"Nuestras economías complementarias harán lo demás.

"El día en que a esa unión se llegue, la vida será mejor y más barata para los nobles y sufridos pueblos de allende y aquende la cordillera, y el sol, desde lo alto de las altas cumbres, verá a uno y otro lado del Ande a dos pueblos igualmente demócratas y liberales, compartiendo una misma felicidad, la de la conciencia tranquila, la del ideal noble, la del hogar bien nutrido".

El embajador de Chile agradeció la fiesta en un breve discurso, que fué muy celebrado, particularmente al referirse a los vínculos fraternos que unen a chilenos y argentinos. También mereció muchos aplausos la breve improvisación del doctor Silgueira, con que puso término a la reunión.

Recepción en la Embajada

Con motivo del aniversario de su país, el embajador de Chile y la señora de Quintana Burgos recibieron ayer el saludo de sus compatriotas. Las visitas participaron de una animada tertulia, la cual se prolongó largo rato.

En el Círculo Militar

En los salones del Círculo Militar, el agregado militar a la embajada de Chile, teniente coronel René Alvarez Marín, ofreció una recepción anoche en obsequio de sus compañeros de armas argentinos, asociándose así a la recordación del aniversario de la liberación chilena. La concurrencia, integrada por altos jefes, oficiales y representantes diplomáticos, tuvo ocasión de escuchar la palabra del teniente coronel Alvarez Marín, quien al ofrecer la demostración y hacer entrega de una bandera de su país a las autoridades del Círculo Militar, se refirió a la resolución adoptada por el Club Militar de Chile para realizar tal donación a la entidad similar argentina, que "trajese a ésta el muy grande y simbólico contenido de ser la misma que las huestes chilenas hicieron flamear por primera vez, al lado de la azul y blanca, en la cuesta de Chacabuco; jurada el 12 de febrero de 1818 y enarbolada luego en la nave insignia, cuando el Gran Capitán inició la cruzada libertadora del Perú".

Acallados los aplausos con que fué saludado el discurso del representante diplomático militar chileno, usó de la palabra el presidente del Círculo Militar, para agradecer la donación y expresar los sentimientos de la institución a cuyo frente se halla, para con el país hermano. Seguidamente, y en retribución, entregó al agregado militar chileno una bandera de nuestro país.

Adhesión de la Municipalidad

De acuerdo con lo dispuesto por el Departamento Ejecutivo con el propósito de traducir la adhesión municipal a los actos celebratorios del 135º aniversario de la Independencia de Chile, impartiéronse ayer en todos los institutos de su dependencia clases alusivas, y las direcciones de Paseos y Autárquica de Obras Municipales ornamentaron los monumentos de San Martín y O'Higgins, la plaza que lleva el nombre del país hermano y la placa de nomenclatura de la misma denominación. Por otra parte, la población fué invitada a embanderar los domicilios, y se impartió una orden en este mismo sentido a todas las dependencias administrativas.

Saludo del secretario de Aeronáutica

Con motivo de la fiesta del país hermano, el secretario de Aeronáutica remitió al ministro de Defensa Nacional de Chile un telegrama concebido en los siguientes términos:

"Reciba en nombre de la aeronáutica argentina y el mío propio, los más cálidos y sinceros saludos con motivo de conmemorarse el 135o. aniversario de tan magna fecha".

Velada del Centro Chileno Bernardo O'Higgins

En la sede del Casal de Cataluña se realizó anoche una reunión social organizada por el Centro Chileno Bernardo O'Higgins para celebrar el aniversario de la independencia de Chile.

La comisión presidida por D. José M. Romero ofreció a la numerosa concurrencia renovadas ocasiones de solaz. La danza se realizó con mucha animación en el salón blanco del local y en la sala del teatro. Se prolongó hasta después de medianoche.

El mismo centro propicia la realización de una fiesta campestre de ambiente típico chileno, la cual se realizará el domingo próximo, en la quinta sita en las calles Viamonte y Rivadavia, de Valentín Alsina.

En el Rotary Club

En la reunión que los socios del Rotary Club de Buenos Aires realizarán hoy en los salones del Plaza Hotel será recordado el nuevo aniversario de la República de Chile.

Además el club recibirá en esta oportunidad una bandera noruega, donada por el socio D. Ravgnald Nilssen Nils.

Audición radiotelefónica

A las 16 fué difundida ayer por radiotelefonía la audición especial de homenaje a la república hermana, organizada por la Dirección General de Propaganda.

La inició el director interino de la dependencia intervenida, Dr. Manuel J. Pardal, con un discurso alusivo. A continuación ejecutó los himnos argentino y chileno la banda del Colegio Militar de la Nación, los que fueron coreados por los alumnos de la Escuela República de Chile. Luego de ser declamada la poesía "El ruego", de Gabriela Mistral, finalizó el acto con la interpretación de una marcha militar.

LA TEMPERATURA ESTÁ EN ASCENSO EN LA CAPITAL

Se elevó ayer la temperatura en la capital. En el observatorio de Villa Ortúzar registraron los aparatos una mínima de 11,9 grados a las 6.40, y una máxima de 19,2 a las 15.45.

El cielo estuvo más nublado que el día anterior; la presión continuó en descenso; casi no hubo variación en las condiciones acuosas del aire y el viento tuvo el mismo régimen que la víspera, es decir, sopló del NE. por la mañana, y cambió al E. a mediodía, pero su fuerza fué un tanto mayor que el día anterior.

En el interior del país se registraron temperaturas en ascenso y algo superiores a la normal en el sur del litoral y en Buenos Aires. Se produjeron heladas en zonas de Neuquén, Santa Cruz y Tierra del Fuego.

Cayeron lluvias ligeras en varias partes de Córdoba, Santiago del Estero y Mendoza, Chaco, este de Río Negro y este de Chubut. También llovió, pero en forma moderada, en San Luis, Tucumán y Salta. A las 9 continuó lloviendo en el sur de Santiago del Estero, sur de San Luis, centro de Córdoba, noroeste de La Pampa, el litoral de Chubut y en el norte de Santa Cruz.

Avisos de lluvia (en milímetros)

A continuación damos los informes con respecto a las precipitaciones recibidos de nuestros corresponsales y de otras fuentes.

Buenos Aires: Villalonga 12.

Santiago del Estero: Añatuya 2, Atamisqui 1, Col. Dora 3, Garza 1, Herrera 2, Los Telares 7, Lugones 2, Robles 1 y Vilmer 1.

Córdoba: Capital 1, Huinl. Renancó 1, Ing. Malmen 2, La Penca 7, Lecuecer 1, Levalle 1, Paunero 1, Pegasano 1, Pizarro 3, Río Cuarto 1, Río Seco 2, Sanat. S. María 2, Villa Dolores 1, Villa Moderna 1, Villa Valeria 1, Washington 1 y Yacanto 3.

San Luis: Balde 2, Batavia 12, Beazley 5, B. Esperanza 12, Colonia Calzada 5, Cazador 8, Daract 1, E. Lobos 2, F. El Patria 12, Fraga 2, Frisia 8, Granville 3, Huejeda 11, La Costa 4, Lavaisse 3, Mercedes 2, Nahuel Mapá 14, Navia 9, Nueva Escocia 8, Río V 1, Segovia 10, Travesia 11, Unión 11 y Zanjitas 5.

Salta: Tala 3.

San Juan: Ramblón 3.

Mendoza: Cad. de Chile 4, Cap. Montoya 1, Col. Alvear 4, Com. Salas 1, C. de Lorca 3, C. Nacional 2, G. Campos 6, Goico 6, Guadales 2, Jocoli 2, La Dormida 5, La Paz 3, Media Lima 9, Monte Comán 2, Ovejería 5, Pampa Tigre 5, Pichi Ciego 8, Rama Caída 1, R. del Padre 3, Resolana 1, S. de las Rosas 2, San Rafael 2, Santa Rosa 3 y Vargas Pedro 1.

Chaco: Villa Angela 1.

Río Negro: Choele Choel 1 y San Antonio 4.

Chubut: B. de la Zanja 1, C. Rivadavia 3, Camarones 2, Dolavon 3, Gaiman 2, P. Madryn 4, Rawson 1 y Trelew 2.

Ligeras lluvias en Córdoba

Córdoba, 18.—Se produjo en horas de la mañana de hoy una ligera lluvia en esta capital, que alcanzó 4,5 milímetros. De acuerdo con lo informado por la Oficina Meteorológica, se han registrado precipitaciones pluviales en diversos puntos, algunos en la región serrana, pero de muy escasa intensidad.

La iniciativa de la Unión Democrática Argentina

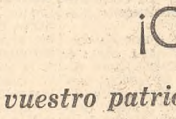

¡CIUDADANOS! ¡CIUDADANOS!

Demostrad vuestro patriotismo
Demostrad vuestro amor a la libertad

CONCURRID A LA MARCHA DE LA CONSTITUCION Y DE LA LIBERTAD

HOY A LAS 14.30 HS., EN LA PLAZA DEL CONGRESO

Dejad esta tarde toda otra preocupación
¡Ofrendadla a la Patria!

COMERCIANTES

Cerrad vuestros negocios y concurrid con vuestros EMPLEADOS

INDUSTRIALES

Cerrad vuestras fábricas y concurrid con vuestros OBREROS

ARGENTINOS

TODOS, HOMBRES Y MUJERES, ¡CONCURRID!

"LUCHO POR LA LIBERTAD POR SER MI DEBER DE PATRIOTA" — *Monteagudo.*

CON FRANCIA SERÁ RESTABLECIDO EL TRÁFICO MARÍTIMO

Con la llegada del vapor Groix, de la Compañía Chargeurs Reunis, que amarrará el próximo sábado, de 8 a 9, en el desembarcadero de la Dársena Norte, quedará restablecido el servicio marítimo entre Francia y la Argentina, que se encontraba interrumpido desde 1940. El nombrado navío, que durante muchos años estuvo afectado a la travesía entre El Havre y Buenos Aires, zarpó del puerto de La Pallice el 29 de agosto último. Conduce un crecido número de pasajeros de sus dos clases, entre el que se cuenta el médico Dr. Carlos Ottolenghi, quien se trasladó a Gran Bretaña en misión no oficial de la Universidad de Buenos Aires y de la Asistencia Pública, con el propósito de compenetrarse de los adelantos registrados en la cirugía británica durante los años de guerra. Llegará también de regreso al país un grupo de voluntarios que combatieron en los campos de batalla de Francia y Africa; vendrán los Sres. Alberto Duggan y Juan Lariviere y algunos ciudadanos argentinos repatriados de Europa por nuestro gobierno.

El vapor Groix, que dispone de buenas comodidades para una elevada cantidad de viajeros de las dos categorías, cuenta con excelentes instalaciones frigoríficas, lo que le permitirá transportar en su primera travesía de retorno a Francia un valioso e importante cargamento, consistente en 4000 toneladas de carne congelada y diversos productos nacionales.

La empresa Chargeurs Reunis, que desde 1872 hasta la fecha en que fué suspendido mantenía un servicio regular de pasajeros y carga entre los puertos franceses del Norte y del Atlántico hacia los de la América del Sur, unirá nuevamente por la ruta marítima a Francia con los del Brasil y el Río de la Plata.

En el referido mercante son igualmente esperados en la Dársena Norte turistas británicos y otras personas en tránsito para Chile, Bolivia y Paraguay. Trae, asimismo, 500 toneladas de mercaderías generales.

Nómina de los repatriados y combatientes

La nómina de los repatriados que se embarcaron en La Pallice es la siguiente: Ana María von Semasco de Westberg y cuatro hijos, Juan Germán Thiel Lagrande, Gertrudis Anglarick de Thiel, Irma Harnisch, Carlos Manfredo Harnisch, Rolando Arnulfo Führman, Ilse Ana de Boesig, Mariana Otilia Boesig, Walter Boesig, Gerardo Pablo Stocker, Adelaida Stocker, Walter Goldammer, Olga Gunbach de Stocker, Luisa Poggi de Goldammer y su hijo Eduardo, Ernest Carlos Ulfig, Hams Egon, Domingo Froese, Sofía Teodora Siskos, Juan Julio Gustavo Cohrs y su hijo Carlos Juan, Gisela Ingeborg Schuldt de Cohrs, Alfredo Francisco Koller y Arnaldo Luis Berkeling.

Los combatientes argentinos y franceses que arribarán en el Groix son: Gules Berges, capitán; George Lattes y André Froydeveaux, subtenientes; Guy Jaulin, Henri Vassilles y Aarón Kosenko, sargentos, y Miguel Ferreyra, Carlos Delibor, André Chamot, Wadi Pardo, Kune Grimberg, Edouard Wilson, Carlos Nicoleau, Adrián Paillot, Roland Bach, Robert Jacob y Hermann Spenski, soldados.

Incorporación del Pasteur y de otras unidades

La S. A. Navifrance, que, además de la Chargeurs Reunis, es representante general en el Río de la Plata de la Societé Générale de Transports Maritimes a Vapeur y de la Compañía Sub-Atlantique, ha informado que estas tres antiguas y prestigiosas empresas navieras francesas irán reanudando paulatinamente sus servicios a Buenos Aires. A la próxima llegada del Groix le seguirán, según se anuncia, el carguero Bangkok, que zarpó el 29 del mes pasado de Marsella, y el paquete Desirade, de 9645 toneladas de registro bruto, pertenecientes, asimismo a la flota de la Chargeurs Reunis.

El Desirade, embarcación de idénticas características que el Groix, efectuó hace muchos años algunos viajes a ésta, y últimamente se encontraba afectado a la ruta marítima entre Francia e Indochina.

Por su parte, la Compañía Sub-Atlantique tiene el propósito de que Francia recupere su prestigio y potencialidad en lo que respecta a su marina mercante, particularmente en cuanto atañe a los servicios marítimos al Río de la Plata. El esfuerzo de esa empresa, de acuerdo con noticias recibidas por la S. A. Navifrance, tendrá una significativa materialización, pues se espera que próximamente el paquebote Pasteur, que en la actualidad se halla en servicio militar, realice su travesía inaugural a Buenos Aires.

El Pasteur, construído en los astilleros Penhcets, de Saint Nazaire, fué botado el 20 de febrero de 1938, en una brillante ceremonia, en la que actuó como madrina Mme. Pasteur Valéry Radot, nieta del sabio cuyo nombre lleva la magnífica unidad. Con sus 28.500 toneladas, inferior al desplazamiento de su antecesor L'Atlantique, mide 212 metros de eslora, 27 de manga y 15 de puntal, y su velocidad es de 26 nudos.

La nave, orgullo de la técnica naval francesa, dispone de mucho "confort", amplísimas cubiertas, espaciosos compartimientos individuales para 250 pasajeros de primera clase, y un reducido número de departamentos de gran lujo para familias.

El transatlántico Pasteur debió realizar su primera travesía desde Francia al puerto de nuestra capital en septiembre de 1939.

Hay quejas por demoras en la rubricación de los libros comerciales

La Liga de Defensa Comercial se ha dirigido, por nota, al presidente de la Cámara de Apelaciones en lo Criminal, pidiéndole que arbitre las medidas conducentes para regularizar la demorada rubricación de los libros de comercio.

Expresa la presentación que desde hace algunos meses socios de aquella entidad formulan frecuentes quejas por las demoras que se producen en el Registro Público de Comercio y sobre preferencias de que gozarían algunas firmas para realizar esos trámites. Cita el reglamento, concordante con lo dispuesto por el Código de Comercio, según el cual los libros se sellarán siguiendo el orden de entrada, y agrega que el artículo 45 del código citado manda que en el libro diario se asienten, día por día, las operaciones, lo que no puede cumplirse por la causa apuntada.

Termina la nota diciendo que si la demora obedece a exceso de trabajo, deben arbitrarse los medios necesarios para remediar este perjuicio que se causa al comercio, y es por ello que se dirigen al superior tribunal, en la seguridad de que tomará la intervención que le corresponde para regularizar un servicio de tanta importancia.

Sobre venta de oleaginosos anterior al convenio con los Estados Unidos

La Cámara de Exportadores se ha dirigido al secretario de Industria y Comercio solicitando preferente atención a las solicitudes de exportación por ventas de oleaginosos realizadas con el exterior con anterioridad a la fecha del convenio con los Estados Unidos.

Expresa la referida entidad que, además de las razones jurídicas que informan el principio de irretroactividad de las leyes, no existe ninguna causa de orden público que obligue a aplicar las disposiciones del referido convenio a situaciones anteriores al mismo y, por lo tanto, dichos casos deben ser considerados con arreglo a las normas que regían en el momento de su realización.

OTRO HOMENAJE A DOMINGO SARMIENTO SE EFECTUÓ AYER

Un homenaje a la memoria de Sarmiento tributó ayer el Colegio de Estudios de la Lengua Inglesa, refiriéndose, en su transcurso, D. Vicente Mallea Gil al "Facundo". Vinculó primero el espíritu del patricio con la influencia que sobre él ejercieron las naciones anglo-sajonas, y al referirse luego a la génesis de aquel libro inmortal, dijo:

"En un rincón de montaña, tan querido para él, para muchos de vosotros y para mí, maduró el genio que habría de concebir y realizar grandezas. Alumbró su inteligencia allá por los años en que sus ilustres comprovincianos Laprida y Santa María de Oro afirmaban la independencia de la Patria, y cuando el gran San Martín iniciaba su campaña libertadora. Todo era glorioso por esos días. El niño primero y después el adolescente, sentiría el orgullo de la nacionalidad. Las humildes ciudades provincianas habían dormido 300 años, sin más despertar que el rudo trabajo cotidiano y las salmodias de la religión. De la lejanía llegaban noticias del esplendor de las cortes virreynales y del imperio de Su Majestad Católica. El polvo de la Conquista ocultaba toda perspectiva y la rutina era la ley de la vida. El alma del medioevo dominaba en el continente americano, apartado del resto del mundo por las anacrónicas leyes de Indias. Y apenas llegado a la mocedad, contempla cómo su desatan sobre la tierra nativa las furias de la montonera ignara y desplazada, poniendo en peligro la epopeya de la libertad. Y ve desfilar por el propio suelo a los Carrera, a los Aldao. Facundo, el prototipo, y le llegan noticias de Artigas, López, Ramírez, Ibarra y, sobre todos estos, Juan Manuel de Rosas, que logra mover a su albedrío a los incivilizados caudillos, a trueque de un federalismo ilusorio que, empero, consolida su autoridad, levantada sobre el dolor y la sangre de los pueblos. Y el largo galope de las luchas de Facundo y el resonante tropel de las del fraile Aldao, ponen pavor en la ciudad natal".

Expresó más adelante que el nuestro es un país individualista y Sarmiento mismo es un insuperado ejemplo de individualidad argentina, que su "Facundo" es a la vez geografía e historia, que tiene aspectos sociales, económicos e impresionantes que le dan unidad, vida, pasión, color y verdad.

Manifestó finalmente:

"Los tiempos han cambiado, pero "Facundo" es y será siempre actual, mientras perdure en el espíritu de los hombres el instinto del mando y sistemas que, felizmente, viven sus últimos momentos. La Nación ha llegado a una altura de su existencia, en la que sus instituciones, las más perfectas, pueden enorgullecernos. Sarmiento, que contribuyó a crearlas en tan poderosa medida, haría un voto tan espontáneo, trascendental y vehemente como "Facundo". Que ellas se cumplan".

Se formulan nuevas objeciones a la supresión del tipo de cambio

La Cámara de Comercio de Buenos Aires se ha dirigido al ministro de Hacienda, adhiriéndose a las objeciones formuladas por diversas entidades económicas a la resolución del 6 de agosto último, que suprime el tipo de cambio comprador de exportación, de 398,01 pesos por cada 100 dólares, a partir de enero próximo.

Expresa que los efectos que ya se vienen produciendo en el breve lapso transcurrido, la gran cantidad de pedidos de mercaderías que por esa causa han sido anulados y los que serán dejados sin efecto en un futuro inmediato, que contribuirán a la reducción de muchas industrias con los consiguientes peligros de la desocupación obrera, exigen la reconsideración de esa medida, que significará una prima a favor del competidor extranjero y en contra del productor argentino.

Termina manifestando que en momentos en que terminada la guerra todos los países se aprestan a intensificar su producción y su comercio, se hace imprescindible el apoyo del Gobierno a las industrias nacionales, a fin de que éstas puedan consolidar y aún ampliar los mercados conquistados, lo que no podrá lograrse si se mantiene dicha resolución.

NOTAS SOCIALES

En la Diplomacia—

El embajador de Colombia, doctor Gustavo Santos Montejo, y su esposa, Da. Isabel Gómez Tanco, reunieron ayer en un almuerzo a un grupo de sus relaciones.

Reuniones—

En agasajo de la esposa del ministro de Relaciones Exteriores de Chile, Da. Laura Salinas de Fernández, reunirá el sábado próximo en un té a un grupo de sus relaciones Da. Lía Querencio de Santos Tavares.

⇒ Con motivo de haber sido designado académico de la Facultad de Agronomía, el Dr. Saturnino Zemborain y su esposa, Da. Marta Bosch, recibirán a sus relaciones hoy de 20.30 a 22.

⇒ Don Raúl Mejía y su esposa, Da. Florencia Quesada, recibirán a sus relaciones el domingo próximo, de 18 a 21, con motivo de la ordenación sacerdotal de su hijo Jorge.

⇒ El 25 del actual festejarán sus bodas de plata D. Luis Etchegaray y su esposa, Da. Lucía Aniz Lizazo. Con tal motivo ese día a las 10.30 harán oficiar una misa de acción de gracias en la capilla del Colegio Euskal Echea y después de las 19 recibirán a sus relaciones.

⇒ Don José Manuel Ahumada y su esposa, Da. María Clotilde Etchepareborda, ofrecerán mañana una reunión en obsequio de las amistades de su hija María Clotilde.

⇒ Con motivo de formalizar su compromiso con el Sr. Luis Meincke, la Srta. Mary Tormey recibirá pasado mañana a sus amistades después de las 19.

Casamientos—

Ha de constituir una lucida ceremonia la consagración de la boda de la Srta. María Teresa Bonorino Peró con el Sr. Arturo Seeber (h.), que se realizará hoy, con misa de esponsales, en la iglesia de San Miguel Arcángel. Serán padrinos el Dr. Carlos Bonorino Udaondo y su esposa, doña María Teresa Peró, y D. Arturo Seeber y su esposa, Da. María Matilde Madero.

A la salida del templo los novios y los padrinos serán acompañados del siguiente cortejo:

Don Feline Jofre y su esposa, doña María Cristina Bonorino Peró; D. Eduardo Seeber y su esposa, Da. Julieta Etcheverry; la Srta. Matilde Seeber Madero con el Sr. Luis Alejandro Bonorino, la Srta. Elena Marcó Bonorino con el Sr. Carlos María Seeber Madero y la Srta. María Elena Campos Peró con el Sr. Jorge Seeber Madero.

Terminada la ceremonia, se efectuará una recepción en casa de la familia de la novia.

⇒ Hoy a las 19.30 será celebrado en la iglesia de San Miguel Arcángel el casamiento de la Srta. Lucrecia Helena Jofre con el Sr. Aurelio Carlos Díaz. Serán padrinos Da. María Rosa A. de Díaz y el ingeniero Delfín M. Jijena.

⇒ En la basílica del Santísimo Sacramento se efectuará hoy el matrimonio de la Srta. Elsa R. N. Bermolen con el Sr. Pedro José Trucco Aguinaga.

⇒ Se celebrará hoy a las 20.30 en la basílica de San Nicolás de Bari el matrimonio de la Srta. Raquel María Josefina de la Torre con el Sr. Miguel Alfredo Huergo.

⇒ Mañana, en la iglesia de Nuestra Señora de las Victorias, se realizará el casamiento de la Srta. Florencia Bustamante con el Dr. Ernesto Rafael Panizza, siendo padrinos las señoras Carmen F. de Bustamante y Ema P. de García Estrada y don Eduardo Bustamante y el Dr. Ismael Panizza.

⇒ El compromiso de la Srta. Alicia H. Rolón con el Sr. Arturo H. Rotta quedará formalizado el sábado próximo.

Beneficios—

Con el auspicio de Lady Kelly, esposa del embajador de Gran Bretaña, se realizará el martes próximo en el Plaza Hotel un té bridge y desfile de modelos a beneficio del Taller de Costura de la Sociedad Británica, cuya presidencia ejerce Da. Elena Palmer de Boote.

Las tarjetas, cuyo precio ha sido fijado en seis pesos, pueden solicitarse en Maipú 992 ó por el teléfono Dársena 0843.

⇒ El domingo próximo, de 9 a 13, se efectuará en el salón parroquial de Nuestra Señora del Pilar, Junín 1904, una feria de comestibles a beneficio de las obras sociales que sostiene la Acción Católica de esa parroquia.

⇒ Ha sido postergada para el 26 del actual la función que a beneficio de las obras que sostienen las Hijas de María alumnas del Colegio de las Esclavas del Sagrado Corazón de Jesús debía realizarse hoy.

Enfermos—

Se halla enferma Da. Josefina Huergo de Medina.

⇒ La Srta. Diane de Castellane, que hace días está enferma, mejora.

⇒ Restablecida Da. Sara Drago Mitre de Gallardo.

⇒ Guarda cama Da. Carmen Crotto Posse de Cabanne.

⇒ Enfermo D. Daniel García Mansilla.

⇒ Continúa enferma la Srta. Carlota Sporleder.

⇒ Doña Ema Rosa Areco de Ortiz está enferma.

⇒ Restablecida Da. María Elena Lasalle Ocampo de Bonadeo.

⇒ Ha experimentado una mejoría, dentro de lo delicado de su estado, don Federico Videla Escalada.

⇒ Restablecida Da. Elena Ruiz Moreno de de la Cárcova.

⇒ Ha sido operado el joven Francisco Passo Viola.

⇒ Se encuentra enferma Da. María Rosa Oliva de López Lecube.

⇒ Guarda cama Da. María Luisa Oneto de Bianchi.

⇒ Encuéntrase mejor la Srta. Sara Beguerie.

⇒ Operada Da. Sara Gil de Devoto.

⇒ Doña Julia G. B. de Martínez Pieres guarda cama, siendo su estado satisfactorio.

⇒ Ha sido sometida a una intervención quirúrgica, con resultado satisfactorio, Da. Mabel González Moreno de Quade.

Viajeros—

Mañana partirá para los Estados Unidos Da. Marcela Durand de Ayala.

⇒ El 29 del actual, para los Estados Unidos, D. Jorge Luro.

⇒ Para Uruguayana D. Héctor Rocha y su esposa, Da. Sara Enciso Zelaya.

⇒ Para Colonia Suiza el Dr. Carlos Cazenave Bonorino y su esposa, doña María Teresa Giménez.

⇒ De Alta Gracia D. Mariano Aguilar Lacasa y su esposa, Da. María Luisa Ravazenghi.

⇒ De Río Hondo D. Juan J. Goldaracena y su esposa, Da. Julia Fidela Ríos.

⇒ Del Iguazú las Srtas. Felisa y Chila Vecino Martínez.

⇒ De San Luis D. Edmundo Wernicke y su esposa, Da. Elvira O. de Roa.

⇒ Para Llao-Llao el Dr. Mario Oscar de las Heras y su esposa, doña María Elena Fourcade.

Necrología—

En nuestra sociedad y en los círculos sociales de Entre Ríos ha provocado vivo pesar el fallecimiento de Da. María Clotilde Dónovan de Ravasio, ocurrido después de sufrir las alternativas de una larga enfermedad. Gozaba la Sra. de Ravasio de numerosas simpatías y cálidos afectos, con los cuales se retribuían las formas generosas de su espíritu y la amplitud de sus sentimientos, puestos de relieve en todas las oportunidades en que fué necesario recurrir a su ejemplar disposición para todas las manifestaciones de bondad y de altruísmo. En la ciudad de Corrientes fué presidenta del Patronato de Leprosos y formó parte de las sociedades de Beneficencia y de San Vicente de Paúl de esa ciudad, y en todas estas entidades deja la extinta dama un recuerdo perdurable de su acción bienhechora. El sepelio se efectuará hoy en el cementerio del Norte, previa misa de cuerpo presente en la basílica de Nuestra Señora del Pilar.

⇒ Mañana a las 11.30 en la basílica del Santísimo Sacramento se oficiará un funeral en memoria del conde de Georges de Castellane, fallecido el año pasado.

⇒ Dió margen a una elocuente demostración de pesar el sepelio de doña Sara Uriburu, realizado ayer en el cementerio del Norte ante una numerosa y caracterizada concurrencia.

⇒ En la iglesia del Salvador se celebrará mañana a las 11 un funeral por Da. Laura de Yriondo de Escalada, recientemente fallecida.

⇒ Por el Dr. Dimas González Gowland, de cuyo fallecimiento se cumple el primer aniversario, se oficiará mañana a las 11 un funeral en la basílica de Nuestra Señora del Pilar.

⇒ En la iglesia parroquial de San Isidro se rezará el sábado próximo a las 11 un funeral en memoria de Da. María Adela Malbrán Giménez de Tomé.

⇒ En memoria de Da. María Ester Córdoba de Padilla se rezará hoy a las 10 una misa en la iglesia del Santísimo Redentor.

A LA DECLARACIÓN DE RECTORES ADHIRIÉRONSE ACADÉMICOS DE CIRUGÍA

De acuerdo con lo resuelto en la última asamblea celebrada por los miembros de la Academia Argentina de Cirugía, que preside el Dr. Oscar Ivanissevich, esta corporación resolvió no producir ninguna resolución oficial relativa a la adhesión a las declaraciones de los rectores de las universidades nacionales, ya "que manifestación de tal naturaleza está en contra de lo que disponen sus estatutos". En cambio, se resolvió que tal adhesión fuera subscripta individualmente, haciéndose público el anhelo ferviente para que el país vuelva a su normalidad constitucional.

Del total de los académicos, votaron afirmativamente y firmaron la nota los Dres. Carlos I. Allende, Adrián J. Bengolea, Juan C. Bidart Malbrán, Mario M. Brea, Fernando M. Bustos, Bartolomé N. Calcagno, Enrique Castaño, Alejandro Ceballos, Rafael Cisneros, Oscar Copello, Ernesto Cornejo Saravia, Daniel J. Cranwell, Delfor del Valle (h.), Julio Díez, Roberto C. Ferrari, Ricardo Finochietto, Marcelo J. Fitte, Alberto Galíndez, Angel G. Gallo, Esteban S. Garré, Oscar L. Gómez, Iván Goñi Moreno, Avelino Gutiérrez, Vicente Gutiérrez, Marcelino Herrera Vegas, Aníbal S. Introzzi, Pedro Jáuregui, José M. Jorge, Adolfo F. Landívar, Jorge Leyro Díaz, Felipe J. Manfredi, Salvador A. Mazzino, R. Armando Marotta, Raúl C. Nicolini, Luis E. Pagliere, Rodolfo E. Pasman, Alejandro J. Pavlovsky, Raúl Pini, David F. Prando, Isaac Prini, Carlos Robertson Lavalle, Alberto Rodríguez Egaña, Manuel Ruiz Moreno, Adolfo V. Sacco, Angel F. San Martín, José Valls, Carlos Velasco Suárez, Marcelo J. Vernengo, Eduardo L. Vila, Alberto E. Baila, Guillermo I. Belleville, Felipe F. Carranza, Isidro Castillo Odena, Carlos P. De Nicola, Antonio Egües, Roque Luis Masciotra, Juan R. Michans, Alfredo Pierini, Antonio T. Schena, Luis A. Weber y José A. Caeiro.

No firmaron la adhesión los Dres. Juan Carlos Ahumada, Pedro Caride Massini, Carlos Alberto Castaño, Arnaldo Cavigila, Atilio J. Costa, Ricardo E. Dónovan, Marcelo Gamboa, Oscar Ivanissevich, Osvaldo E. Mazzini, Ernesto Pozzi, Pedro Priani, Marcelo Viñas, Guillermo Zorraquín, Arnaldo Yódice, Carlos Fernicola y Benjamín Rivas Díez.

Se encuentran ausentes los académicos José Arce, Manuel Sussini, Carlos E. Ottolenghi y Enrique Finochietto.

Celebró asamblea el Mercado de Títulos de la Bolsa

De acuerdo con lo anunciado, se efectuó ayer la asamblea general ordinaria del Mercado de Títulos y Cambios de la Bolsa de Comercio, acto que contó con numerosa concurrencia y fué de breve duración. La asamblea aprobó sin discusión y por unanimidad la memoria y el balance del ejercicio anterior y, luego, por aclamación, votó la única lista que se había presentado de candidatos a directores. Esa lista la formaban los señores Raúl Rodríguez Corti, Henry F. C. Bell y Nicolás Lurán, como titulares; los Sres. Adolfo Muhlmann, Julio Pardo, Sebastián Pérez Tornquist, Horacio R. Botting y Enrique J. Badaracco (h.), como suplentes; el señor Alfredo H. Stocker, como síndico, y el Sr. Luis Costa, como síndico suplente.

UNA DONACIÓN DE LIBROS SE HIZO A UNA INSTITUCIÓN

El Consejo Británico entregó ayer al Centro de Ingenieros, en la sede de éste, Cerrito 1250, una colección de libros técnicos, compuesta de 155 obras. Asistieron al acto, especialmente invitados, además de las autoridades del Centro de Ingenieros y del Consejo Británico, funcionarios de la embajada británica, el presidente del Centro de Ingenieros Británicos, señor G. C. Bonner, y los ex presidentes de la Institución de Ingenieros Civiles Británicos, Sres. T. C. S. Haslam y J. H. Taylor.

Hizo entrega de las obras, en nombre de la institución donante, el señor H. G. Hanrott, quien después de referirse a la satisfacción con que cumplía tan grato cometido dijo:

"Como es del dominio público, el Consejo existe para la mejor difusión del progreso y de la ciencia y cultura británicas en todas sus ramas, y en mi humilde concepto en ninguna ha ofrecido mi país más al mundo, desde la época de las grandes invenciones de los siglos XVIII y XIX hasta el presente, que en ingeniería. Y no será menor —en ese espíritu de reciprocidad— lo que ofrezca en lo futuro que lo que ha ofrecido en lo pasado, vistos los grandes adelantos técnicos y científicos que se han producido durante la guerra. Me refiero en este sentido a la contribución fundamental de Gran Bretaña al desarrollo económico y social de la Argentina, con la creación del sistema de ferrocarril, cuyas entidades se hallan tan bien representadas por el presidente del Centro de Ingenieros Británicos, Sr. Bonner.

"Para mí este acto tiene un carácter simbólico. Por un lado es un ofrecimiento para una entidad argentina tan representativa como el Centro Argentino de Ingenieros, y por el otro es auspiciada por la organización que reune en este país, en el más alto grado, la ciencia y la práctica británicas, que siempre están dispuestas a ponerse al servicio de la Argentina en un mutuo intercambio cultural".

Acallados los aplausos con que fueron recibidos los conceptos del señor Hanrott, usó de la palabra, para agradecer la donación, el ingeniero Roberto Gorostiaga, que después de referirse a la alta significación cultural del Consejo Británico, a la amplia labor que realiza por todos los medios de difusión, manifestó, dirigiéndose al Sr. Hanrott:

"Ninguna oportunidad más propicia para exteriorizar nuestros sentimientos de amistad y de admiración hacia vuestra patria que ésta en que ofrecéis generosos un valioso aporte cultural y científico, con la importante donación de libros de que hoy nos hacéis entrega. Porque, en efecto, si toda circunstancia es siempre favorable y grata para nosotros los argentinos, para manifestar con particular complacencia nuestro invariable y fraternal afecto por el pueblo inglés, cuánto más espontáneo fluye en nosotros el deseo de expresarlo en gestos de esta naturaleza que tocan al espíritu y al intelecto.

"Este gesto vuestro no podía faltar dentro de la línea que os tenéis trazada. El Consejo Británico cumplía impertérrito y sin desmayos su magnífica misión cultural, en los duros momentos en que, solo y casi sin esperanzas, todo el pueblo inglés defendía los destinos de su patria, luchaba por su existencia y por su derecho a la libertad. Hoy, con tanto mayor motivo, terminado el fragor de la contienda mundial y afianzados los principios democráticos que desde ahora y por siempre deben regir las relaciones de convivencia entre los hombres y los pueblos, es natural que volváis vuestros ojos y vuestros pensamientos hacia la obra ya iniciada de paz y de cultura.

"Como profesionales, como universitarios, justipreciamos altamente vuestros afanes y anhelos, pues conocemos y valoramos debidamente de qué manera ha contribuido Inglaterra con su cultura milenaria al adelanto de las ciencias y de la técnica. Sabemos también cuán grande es el progreso alcanzado durante la guerra, por las investigaciones científicas en vuestra patria, las que hoy deseáis difundir y aplicar en pro del mayor bienestar y felicidad entre los pueblos".

El ingeniero Gorostiaga, que fué muy aplaudido, dijo finalmente:

"Agradecemos vuestro valiosísimo regalo de estos libros, fuente del saber, tesoro inapreciable de cultura, que como tal ocupará un lugar preferente en nuestra biblioteca y que por sobre todo, por la simpática y noble actitud que comporta, mantendrá perdurable recuerdo en nuestros corazones.

"En nombre de la comisión directiva del Centro Argentino de Ingenieros, en nombre del director de nuestra biblioteca, el ingeniero Jorge Vallente Noailles, hoy imposibilitado por enfermedad de venir a recibir vuestra valiosa entrega; en nombre de todos nuestros asociados, yo os agradezco, señor, el aporte que hace el Consejo Británico a esta biblioteca, que es puerta abierta a todos los estudiosos, los que siempre tendrán, al abrir vuestros libros, un pensamiento amable y un recuerdo amistoso para vuestra patria".

EL VICEPRESIDENTE DEL BANCO DE CRÉDITO INDUSTRIAL RENUNCIÓ

El Sr. Horacio Morixe envió una nota al ministro de Hacienda por la que renuncia al cargo de vicepresidente del Banco de Crédito Industrial Argentino.

"Por decreto de fecha 17 de mayo de 1944 —dice en su nota el Sr. Morixe—, y a propuesta del Banco de la Nación Argentina, entré a formar parte del primer directorio del Banco de Crédito Industrial Argentino, como representante de aquella entidad en este nuevo organismo. En su sesión constitutiva, por el voto de mis colegas, pasé a ocupar la vicepresidencia del citado banco.

"A mérito de las causas que he tenido oportunidad de expresar personalmente a V. E., dejo ahora formalizada, con la presente nota, mi renuncia indeclinable del cargo que desempeño, al propio tiempo que me dirijo al señor presidente del Banco de la Nación Argentina, dándole cuenta de mi decisión.

"Lamento verme privado así, del alto honor de representar a la más grande institución crediticia del país, en la dirección y gobierno de un banco especial de fomento, destinado a ejercer una extraordinaria gravitación bienhechora en el futuro de la industria nacional, y a alejarme del mismo, no obstante mi absoluta solidaridad con la acción desplegada por su digno presidente y demás integrantes del directorio, la cual, desde luego, ha estado siempre encuadrada en el cumplimiento estricto de la ley y en los objetivos que inspiraron la creación de aquél.

"Saludo al señor ministro, y por su intermedio, al Excmo. señor presidente de la República, con atenta consideración."

ADMINISTRACIÓN NACIONAL

Dánsele las gracias al Dr. Ramón J. Cárcano

Se ha dado a conocer, por intermedio de la Secretaría de Trabajo y Previsión, un decreto del Poder Ejecutivo, por el cual se acepta la renuncia presentada por el Dr. Ramón J. Cárcano del cargo de presidente del Instituto Nacional de Previsión Social.

Por el mismo decreto dánsele las gracias por los importantes y patrióticos servicios prestados.

Aceptación de una renuncia

El Poder Ejecutivo ha dictado un decreto originado en la Secretaría de Trabajo y Previsión, por el cual se acepta la renuncia del Sr. Ceferino Alonso Iriyoyen del cargo de consejero de la Administración Nacional de la Vivienda.

Por el mismo decreto se nombra para ese cargo al ministro de Hacienda, señor Armando Guillermo Antille.

Sobre la transformación de la política industrial británica

Por una resolución de la Secretaría de Industria y Comercio ha sido encomendado a D. José Rodríguez Goicoa el estudio de la transformación de la política industrial británica y su orientación futura, de acuerdo con el cambio político operado. Estudiará, asimismo, el Sr. Rodríguez Goicoa los costos del carbón en bocamina, destinado a la exportación. Pertenece el nombrado a la Unión Industrial Argentina, y desempeñará su cometido con carácter honorario.

Gestiones de odontólogos municipales

Anoche concurrieron al Ministerio del Interior los miembros del consejo ejecutivo de la comisión de odontólogos municipales escalafonados y fuera de presupuesto, quienes gestionaron del Dr. Quijano el pago del subsidio nacional correspondiente al primer semestre del año actual. Se les contestó que en el día de hoy, probablemente, será resuelta su situación.

La policía se incautó de armas en la estancia de un súbdito alemán en Córdoba

Córdoba, 18. — La policía informó acerca de un secuestro de armas efectuado en una estancia de la zona de Río Ceballos, departamento Colón, de esta provincia. El procedimiento fué realizado ayer a la tarde por personal de la sección Seguridad Personal, en el establecimiento El Carmen, propiedad de D. José Scshwartenbeck, alemán, donde los empleados de policía se incautaron de armas largas y cortas, así como de numerosos proyectiles. Fueron secuestrados remingtons, rifles, escopetas, pistolas y revólveres, 150 balas para remington, 650 de rifle, 2 cajas con cartuchos para esta misma clase de armas, 206 balas de revólver calibre 32, 150 para calibre 38, así como balas para pistola y cartuchos para escopeta. Fué detenido el administrador del establecimiento, don Manfredo Gotlschall, habiéndose puesto las actuaciones, lo secuestrado y el detenido, a disposición de la policía federal, instruyéndose un sumario por infracción a los decretos y reglamentaciones del gobierno nacional sobre tenencia de armas no denunciadas a la autoridad policial correspondiente.

INFORMACIÓN GENERAL

Visita explicada al Museo de Arte Decorativo

Organizada por el Departamento de Turismo, de la Dirección General de Parques Nacionales, mañana a las 15 tendrá efecto una visita explicada al Museo Nacional de Arte Decorativo, avenida Alvear 2802.

La concurrencia a este acto es libre, habiéndose encargado de asesorar al público sobre las piezas de arte que se conservan en dicho museo, al Sr. D. I. Geiman.

Regresó del Brasil una delegación

Procedentes del Brasil, regresaron ayer los integrantes de la delegación argentina que actuó en Río de Janeiro en la Conferencia Interamericana de Telecomunicaciones, coronel José Manuel Olano, Dr. Carlos Zamboni y señor Alcides Estevan.

Delegado argentino a una conferencia

Partió por vía aérea con destino a Río de Janeiro el Dr. Mario Benard, director general de la Sociedad Argentina de Autores y Compositores, quien viaja a dicha ciudad invitado por la sociedad similar brasileña, para participar en las deliberaciones de la Conferencia Internacional de Autores y Compositores de Música.

Estudiantes universitarios chilenos visitarán el Museo de Ciencias Naturales

Los estudiantes del último año de la Facultad de Agronomía de Chile, que son huéspedes de nuestra ciudad, visitarán hoy a las 15, acompañados por su profesor, el ingeniero Julio Chacón del Campo, el nuevo edificio del Museo Argentino de Ciencias Naturales, donde serán atendidos por el personal superior del establecimiento.

Renunció un miembro del Instituto Sanmartiniano

Por razones de orden personal renunció a sus cargos de consejero y secretario de actas honorario del Instituto Sanmartiniano el Sr. Jorge Blanco Villalta.

Ayuda a los liberados democráticos

La Junta de Ayuda a los Liberados Democráticos ha instalado en el local de la calle Tucumán 685, piso E, un registro de empleadores destinados a los comerciantes e industriales con posibilidades de ofrecer empleos a los liberados que los necesiten, y otro registro de solicitud de empleo, en el que podrán inscribirse todos los hombres y mujeres que carezcan de trabajo.

Ha sido distribuída la edición de 1945 de "The South American Handbook"

Ha comenzado la distribución de "The South American Handbook", editado en Londres por Trade & Travel Publications Limited. Las precisas informaciones acerca de los países americanos que caracterizan a la publicación, tienen en el presente volumen un interés particular, pues han de ser muy útil referencia para el intercambio que se reanuda de la manera promisoria que es conocida.

La distribución está a cargo de la Mala Real Inglesa, Sarmiento 401.

Concierto fonoeléctrico

Mañana a las 18 tendrá efecto en el salón del Edificio Volta, avenida Roque Sáenz Peña No. 812, un concierto fonoeléctrico, correspondiente a la serie "Historia de la música a través del disco", y dedicado en esta oportunidad a obras de los músicos rusos Michael Glinka, Mily Balakirev y Alejandro Borodin.

La Línea del Menor Esfuerzo

Este hombre descubrió que —gracias a la bondad del público— podía vivir sin mucho trabajo. **Sin la generosa ayuda del público,** se vería obligado a buscar otro medio de vida que —sin duda— le exigiría un mayor esfuerzo, pero que lo haría digno y útil a la sociedad.

Imitar también es un trabajo fácil, porque se cuenta con la **ingenua bondad del público.** Si cada vez que le ofrecen una imitación, éste la rechazara enérgicamente e insistiera en obtener el producto de su preferencia, los imitadores tampoco podrían subsistir, se verían obligados a buscar una ocupación digna y serían útiles a sí mismos y al comercio honesto.

En vista de la profusión de perfumes con frascos parecidos, estuches semejantes y números iguales, Perfumes LAKMÉ, —la marca que más se ha imitado, lógicamente por ser la de más fácil venta — recomienda a sus amigos y favorecedores que, en salvaguarda de sus propios intereses, insistan en que le entreguen el Perfume LAKMÉ de su preferencia y verificar si **la marca LAKMÉ** está grabada en el envase y en el sello, **única garantía de su autenticidad.**

Perfumes LAKMÉ

el nombre que da renombre al perfume

CITA de HONOR...

PARA EL PUEBLO DE BUENOS AIRES!

Por la Constitución

Ley Fundamental, conquistada con el sacrificio de varias generaciones!

Por la Libertad

condición esencial para nuestra dignidad ciudadana!

Una Marcha Grandiosa, exponente de nuestra cultura! Todo un Pueblo, en un desfile impresionante, bajo la advocación de los constructores de la nacionalidad!

PROFESIONALES, INDUSTRIALES Y COMERCIANTES, ESTUDIANTES, EMPLEADOS, OBREROS, MUJERES ARGENTINAS, un Puesto de Honor os espera en las columnas de hoy!

TODOS: CONGREGAOS BAJO LA BANDERA DE LA PATRIA!

HOY a las 14.30 en la PLAZA del CONGRESO

MARCHA de la CONSTITUCION y de la LIBERTAD

CAUCHO SINTÉTICO LLEGÓ AYER EN EL VAPOR RÍO IGUAZÚ

En viaje de regreso de Nueva Orleáns y después de haber hecho escala en el puerto brasileño de Bahía, atracó ayer a las 16.15 en los muelles del dique 4, frente a la sección 4a., el vapor argentino Río Iguazú, de la Flota Mercante del Estado. Realizó la travesía en forma normal y condujo 4862 toneladas de carga general, de las cuales 365 son de caucho sintético, consignado a una firma de nuestra plaza.

El citado producto, como informamos, forma parte del programa de importaciones preparado por técnicos argentinos, norteamericanos y brasileños, con el propósito de tratar de satisfacer las necesidades mínimas de cubiertas para automotores. En Houston, Texas, han sido ya embarcadas con destino a Buenos Aires alrededor de 500 toneladas más, que arribarán al país en una embarcación del organismo naviero oficial a mediados del mes próximo.

EN EL CONGRESO DE MATEMÁTICAS Y FÍSICA

Ayer se realizó una sesión del primer Congreso de Matemáticas, Física y Astronomía. En la sección Física se leyeron por la mañana tres informes, el primero de Laura Levi, de Montevideo, sobre "El análogo eléctrico del ferromagnetismo"; el segundo, de José Balseira, sobre "El informe de W. Pauli sobre la teoría de las partículas elementales", y el tercero, de Guido Beck, de Córdoba, sobre "Ciclos tensoriales".

En la reunión de la tarde presentaron las comunicaciones los Dres. J. Costa Ribeiro, de Río de Janeiro; Juan MacMillan y Ciara Massa, de Buenos Aires; del Dr. Naum Mittlman, también de esta capital; del doctor Augusto Batig, de Tucumán, y del Dr. Mario Bunge.

ENVIÓ UN MENSAJE LA JUVENTUD DE LA UNIÓN A LOS JÓVENES ARGENTINOS

La Juventud Norteamericana pro Democracia (American Youth For Democracy) ha enviado a la Federación Universitaria Argentina y a Patria Libre un mensaje, que comienza ofreciendo a las entidades destinatarias el pleno apoyo de la organización norteamericana y les expresa su admiración más profunda por la obra que realizan en la lucha contra el régimen imperante en la Argentina.

"La juventud de nuestro país —agrega— recoge vuestros admirables esfuerzos y, por lo tanto, encuentra en ellos una fuente inagotable de inspiración para seguir adelante y lograr la consolidación de las fuerzas democráticas del mundo.

"La Juventud Norteamericana pro Democracia apoya vuestras demostraciones y protestas públicas y alienta la confianza de que vuestra lucha resultará victoriosa. Sabemos que el pueblo de la Argentina tendrá algún día el gobierno libre y democrático que le pertenece por derecho.

"Esperamos de nuestros jóvenes compañeros de la Argentina y de su creciente poder, la eventual caída de las fuerzas fascistas que hoy dominan vuestra República. Vuestro papel en el fortalecimiento de la libertad política y académica es vital e importante. Estamos con vosotros en la lucha por la solidaridad en el hemisferio y la cooperación y la unidad mundiales".

EJÉRCITO, MARINA Y AERONÁUTICA

Cuerpo de Oficiales de la Escuela de Tiro

Para celebrar el tercer aniversario de la aparición del boletín que mensualmente edita el Cuerpo de Oficiales de la Escuela de Tiro, los integrantes de esta entidad se reunirán mañana a las 21 en una comida de compañerismo que será servida en el restaurante de la calle Callao 184. En la ocasión serán agasajados los colaboradores de dicha publicación.

Ingreso a la Compañía de Oficinistas del Ejército

Los interesados en ingresar a la Compañía de Oficinistas del Ejército pueden solicitar informes al respecto de dicha unidad, que funciona en la avenida Ingeniero Huergo 251, donde actualmente se halla abierta la inscripción para el reclutamiento de soldados voluntarios de esa especialidad.

Postergación de un acto

El sábado próximo debía realizarse en los cuarteles de Palermo la exposición de material y formación de la tarde, organizados por la Agrupación de Reservistas del regimiento 2 de infantería General Balcarce. Como la superioridad ha dispuesto que dicha unidad efectúe en esa fecha diversos ejercicios, los organizadores de aquel acto han resuelto postergarlo para el 6 de octubre próximo.

Demostración

Para testimoniarle al Sr. Pedro L. Castiglioni, presidente del Centro de Suboficiales Retirados del Ejército, su adhesión y simpatía por la obra que realiza al frente de esa entidad, un grupo de socios hará servir el sábado próximo una comida en su honor. La demostración se realizará en la sede social del mencionado centro, calle Malabia 2379, y en la misma le serán entregados al agasajado una medalla de oro y un pergamino.

Ingreso en la Escuela de Músicos del Ejército

Hasta el 30 de noviembre próximo se halla abierta la inscripción para ingresar al curso de formación de cabos músicos o al de formación de voluntarios de 2a. música, a dictarse en la Escuela de Músicos del Ejército, con asiento en Córdoba.

Los interesados pueden solicitar detalles, condiciones y programas de ingreso por correspondencia, dirigiéndola al director de dicha escuela, con la sola dirección de la provincia.

Fué agasajado el director gerente del Banco Español

Se realizó anoche la demostración que sus colegas en el directorio del Banco Español del Río de la Plata y el personal superior del mismo ofrecieron al director-gerente, D. Eduardo Grané, con motivo de cumplir el 40o. aniversario de su ingreso en la institución y como reconocimiento por la eficiente gestión desarrollada a través de los importantes cargos que le ha tocado desempeñar durante ese tiempo.

Al acto, que consistió en una comida servida en el Jockey Club, asistieron el presidente del Banco, D. Timoteo Balbín; los directores Sres. Carlos P. Anesi, F. Ezequiel García, José Goya Herrán, Adolfo N. Casal, Luis Barragán, Pablo Demarchi, Luis Córdoba, Juan Ibarra, César Polledo, Ernesto B. Sansot, Osvaldo Maquiera Gofñi, Guillermo A. Peña, José Mouriño y Arsenio Naredo Cuyillas; los funcionarios superiores Sres. Luciano Domínguez, Felipe A. Lara, Arturo Pérez Menéndez, Eduardo García Gómez, Florentino Monasterio, Antonio Arana, Francisco Santana Pérez, Ricardo Mangiaterra, Leopoldo Díaz Montaña, Horacio A. Ballester, Ermete Bassi, Isaac L. Meda y Feliciano Sequeiro; otros altos empleados de la casa central y representantes de las sucursales urbanas.

La fiesta transcurrió en un ambiente cordial y fué ofrecida por el abogado-jefe del Banco, Dr. Oscar Zaefferer Silva. Este se refirió a diversos aspectos de la obra y personalidad del obsequiado, ponderando la brillante trayectoria de su carrera en la institución, en la que desde un modesto puesto inicial escaló sucesivas posiciones meritorias hasta llegar, hace once años, a la categoría jerárquica más elevada de su dirección administrativa.

El Sr. Grané agradeció con oportunas palabras el homenaje tributado.

Ambos oradores fueron muy aplaudidos.

Celebró su primera sesión el Coloquio de Historia y Filosofía de la Ciencia

En la sede de la Institución Cultural Española se celebró ayer la primera sesión del Coloquio de Historia y Filosofía de la Ciencia, patrocinado por dicha institución y por la Unión Matemática Argentina.

El Dr. Julio Rey Pastor pronunció una conferencia, planeando el problema histórico del origen de las leyes científicas.

Después de señalar las características esenciales de la ciencia moderna en oposición a la aristotélica, rectificando corrientes puntos de vista, analizó en los textos originales el proceso inventivo de diversas leyes físicas, corroborando la estructura hipotético-deductiva.

El Dr. Desiderio Papp afirmó sus conocidos puntos de vista, analizando la génesis y significado de la mecánica newtoniana.

Luego de una discusión en que intervinieron los doctores Rey Pastor, Papp, Lindemann y Puente, el doctor Carlos Prelat hizo un documentado estudio de la génesis de las leyes químicas de Prowst y Dalton.

Hoy a las 9.30, en el mismo local de la Institución Cultural Española, Bernardo de Irigoyen 672, tendrá efecto la segunda reunión del Coloquio.

Llevarán una imagen de la Virgen de Luján al Uruguay

Mañana a las 9 viajará con destino a Colonia el obispo de Ibora, monseñor Julián P. Martínez, quien llevará una imagen de la Virgen de Luján, copia exacta de la que se venera en la basílica nacional del mismo nombre, para entregar a las autoridades eclesiásticas del país hermano, durante las jornadas del Congreso Eucarístico Nacional que se efectuarán en Mercedes, durante los días 20, 21, 22 y 23 del actual.

La imagen será entregada al obispo por el rector del santuario de Luján, R. P. Armando Serafini.

Es la primera vez que se otorga este privilegio a una iglesia extranjera, y ello se debe a gestiones realizadas por la Sra. María Haedo de Bracceras.

MALESTARES

Trastornos en el estómago? durante la digestión de los alimentos en el estómago, se pueden originar varias molestias, como ser: pesadez, indigestión, acidez, etc. Para combatir estos malestares, después de comer, tome una cucharadita de Bismadona que neutraliza la acidez y facilita la digestión. Bismadona es un medicamento de alto valor terapéutico. Este producto se vende en Farmacias. Distribuidores: Laboratorios Esme. Lezica 4380. Buenos Aires.

WILSON

MARCA REGISTRADA

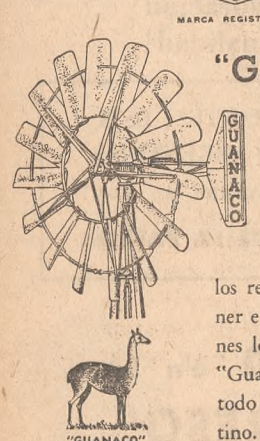

"GUANACO"

Esperamos recibir en breve nuevas existencias de este famoso molino a viento. Mientras tanto ofrecemos los repuestos para mantener en perfectas condiciones los miles de Molinos "Guanaco" instalados en todo el territorio argentino.

"GUANACO" Marca Registrado

Otras Secciones: Carbón de Piedra - Leña - Sanitarios - Loza y Semi-Porcelana - Chapas de Fibro Cemento - Techados - Lonas - Estufas, *Cocinas y Calefacción Central "Esse" - Sal - *Correas - *Maderas Terciadas "Venesta" - Maderas prensadas "Masonite" - *Ruedas Abrasivas "Cortland" - Refractarios "Optimus" - Materiales para Fundición.

*En breve esperamos recibir estos artículos.

WILSON, SONS & Co. LIMITED

BUENOS AIRES: SARMIENTO 345 — ROSARIO: SAN LORENZO 1141

BAHIA BLANCA — MAR DEL PLATA — SANTA FE

FUÉ EVOCADA LA PERSONALIDAD DEL SABIO F. AMEGHINO

Ante el busto de Florentino Ameghino tuvo efecto ayer, en el nuevo edificio del Museo Argentino de Ciencias Naturales, un acto de homenaje al sabio que tanto honró a la ciencia argentina, con motivo de cumplirse el 91º aniversario de su nacimiento.

Concurrieron a la ceremonia, delegaciones de instituciones científicas, profesores y numeroso público, correspondiendo al director del mencionado museo, profesor Martín Doello Jurado, abrir la sesión. Expresó en primer término que hace veinte años que el Museo de Ciencias Naturales inició con una ceremonia pública la serie anual de actos recordatorios de la vida y la obra del ilustre paleontólogo, manifestando, entre otros conceptos, que, incorporado ya definitivamente a las glorias argentinas, marca una época, no sólo en la historia de nuestra cultura científica, sino en la formación de la conciencia nacional.

Dijo más adelante que el día siguiente del fallecimiento de Ameghino, el entonces presidente de la República, Dr. Roque Sáenz Peña, envió un mensaje al Congreso para que se erigiese en esta ciudad un monumento al ilustre sabio, y después de mencionar las gestiones realizadas para que ese deber de gratitud fuera cumplido, señaló que en los 34 años transcurridos desde entonces, y mientras tantos monumentos han sido levantados en esta capital, Ameghino no tiene aún el que con tanta justicia debería recordar a la población su egregia figura, manifestando seguidamente:

"Para suplir, en parte, tan lamentable omisión, fué que, a solicitud de la dirección del Museo, el presidente Alvear y su ministro de Instrucción Pública, Dr. Sagarna, resolvieron en 1928 la erección del busto en mármol del eminente sabio, depositado en el antiguo local del Museo, y que ahora ha sido trasladado al nuevo edificio, donde presidirá la sala que debe llevar su nombre. Mientras tanto, en este salón tenemos a la vista la hermosa cabeza de Ameghino, realizada por su amigo, el ilustre artista Lucio Correa Morales, y donada gentilmente al Museo Argentino por su digna esposa, Da. Elina González Acha, de grata memoria.

"Fué también a raíz de la muerte de Ameghino cuando el entonces diputado nacional, Dr. Francisco P. Moreno, presentó el proyecto de ley por el cual se ordenaba la adquisición de sus colecciones, biblioteca y manuscritos con destino al Museo de Buenos Aires. La patriótica iniciativa del célebre explorador de la Patagonia, talentoso precursor y cultor de nuestros estudios paleontológicos y arqueológicos, tuvo más éxito que la del presidente Sáenz Peña, si bien costó más de veinte años y muchos renovados empeños la sanción de la ley que permitió a este museo ofrecer a los estudiosos el tesoro de las colecciones y de la biblioteca de Ameghino, utilizadas desde hace años por numerosos investigadores de nuestro país y del exterior, quienes continuamente las consultan o requieren datos, libros o calcos de algunos de aquellos ejemplares originales, en particular desde los Estados Unidos.

"Por otra parte, este instituto ha continuado fielmente lo que es ya aquí una tradición: la de recordar anualmente la memoria del gran sabio argentino, no sólo por lo que ella tiene de edificante y de ejemplar, sino también para hacer ver, en una ojeada de período sensible de cuentas, cómo se prosiguen sus investigaciones, dentro de las rutas que él abrió, en la medida de nuestras posibilidades y de nuestros recursos, siempre mucho más escasos que nuestra voluntad y nuestros sinceros anhelos".

Aludamos finalmente —dijo el profesor Doello Jurado al terminar su discurso, recibido con largos aplausos— a los sentimientos de admiración y respeto que Ameghino mantuvo toda su vida por tres insignes forjadores de la civilización argentina: Rivadavia, Mitre y Sarmiento.

Después, el jefe de la sección Paleontología de la misma institución, Dr. Alejandro P. Bordas, habló sobre las investigaciones realizadas en el último año y acerca de los materiales incorporados a las colecciones, refiriéndose a la necesidad de intensificar los trabajos en diversas zonas del país.

A continuación, el profesor Doello Jurado exhibió una serie de piezas paleontológicas y comentó las publicaciones que sobre las mismas y exploraciones realizadas había publicado el Museo.

Finalmente se descubrió, en medio de calurosos aplausos, un gran cuadro que representa a Ameghino en su despacho, como director del Museo, en el antiguo edificio de las calles Perú y Alsina.

Dió cifras acerca de las operaciones en 1943 el Banco Hipotecario Nacional

El Banco Hipotecario Nacional ha elevado al Poder Ejecutivo el volumen de la estadística hipotecaria nacional correspondiente a 1943.

El informe contiene las cifras de las hipotecas otorgadas y canceladas en todo el país durante dicho año y las referentes a la deuda hipotecaria total de la República.

En 1943 se inscribieron 61.717 hipotecas, por valor de 681 millones de pesos, guarismos que sobrepasan no sólo a los establecidos por el movimiento del año anterior, sino a todos los compilados desde la iniciación de la estadística hipotecaria, en 1937.

Aproximadamente una cuarta parte del movimiento registrado corresponde a la Capital Federal, y casi las tres cuartas partes restantes al conjunto de las provincias, representando sólo un 2 % de los totales generales la actividad hipotecaria desarrollada en los territorios nacionales.

Del total de nuevas hipotecas, 52.777, por 477 millones de pesos, afectaron a inmuebles ubicados en los centros urbanos del país, y 8940, por 204 millones, gravaron fincas rurales. La preponderancia de las hipotecas urbanas tiene como causa principal el elevado número e importe de los gravámenes de la Capital Federal; en el interior, si bien se mantiene ese predominio en el número de operaciones, los importes se encuentran en proporciones más o menos iguales con las rurales, excepto en las provincias de Buenos Aires y Santa Fe, donde son más elevados los de las hipotecas urbanas, debido a la existencia de numerosas ciudades de importancia.

Las nuevas hipotecas tienen como orígenes principales el préstamo actual, que motivó 38.999 operaciones, por 473 millones de pesos, y el saldo de precio, que figura con 21.419 gravámenes, por 166 millones, distribución muy semejante a la establecida por estadísticas anteriores.

Las clasificaciones de interés hasta el 6 % concentran 23.669 hipotecas, por 420 millones de pesos; las del 7 al 10 %, suman 17.491, por 146 millones, y las con intereses superiores a los citados reunen 1038 gravámenes, por 4 millones de pesos. También se registraron 14.339 hipotecas, sin interés, por 55 millones, y 5180 gravámenes, por 56 millones de pesos, cuyas inscripciones no contienen los elementos necesarios para determinar la tasa.

Las cifras mencionadas precedentemente permiten establecer que el grupo de hipotecas convenidas con intereses hasta el 6 % corresponden las mayores proporciones, con respecto a los totales generales, pero del análisis particular de cada clasificación de tasas se desprende que se contrataron más hipotecas al 7 % y 8 % de interés que al 4 % y 5 %.

Establece el informe que los plazos cortos siguen abarcando las mayores proporciones dentro de las hipotecas otorgadas: de las 61.717 inscriptas en 1943, el 53 %, o sea 32.834, tenían términos que no pasaban de cinco años. Las operaciones cuyo monto no excedió de 20.000 pesos llegaron a 56.399, con un importe de 316 millones; a 4635, por 182 millones, las de 20.001 a 100.000 pesos, y a 683, por 183 millones, las de más de 100.000 pesos.

El total de hipotecas canceladas en 1943 alcanza a 50.987, y su importe a 614 millones de pesos. El 70 % de las cancelaciones corresponde al conjunto de las provincias y el 28 % a la Capital Federal. Un poco más de la mitad de las cancelaciones de hipotecas que afectaban a bienes situados en jurisdicción de las provincias corresponde a la de Buenos Aires, que, con 20.126 operaciones, presenta la proporción más elevada, —39 %— sobre el total del año. En los importes, las cancelaciones de la Capital Federal superaron a las de la provincia de Buenos Aires, correspondiéndole a la primera el 36 % y a la segunda el 34 % del total.

El 81 % de las cancelaciones —41.242 gravámenes— corresponde a hipotecas sobre propiedades urbanas, cuyos importes, que representan en conjunto el 62 % del total, suman 378 millones de pesos. Las hipotecas rurales levantadas fueron 9745, por 236 millones de pesos, y gravaban propiedades con una extensión de 4 millones de hectáreas.

El movimiento registrado en 1943 produjo un aumento de 11.015 en el número de hipotecas vigentes, y de 25 millones de pesos en el importe de los gravámenes, de manera que, como consecuencia de las operaciones del año, la deuda hipotecaria total de la República quedó establecida, al 31 de diciembre de 1943, en 5104 millones de pesos, siendo de 420.855 el número de hipotecas vigentes.

El análisis de los totales citados, con relación a la especie del bien gravado, muestra que 337.576 hipotecas, con un importe de 3095 millones de pesos, afectaban a fincas urbanas, y que sobre inmuebles rurales existían 83.279 gravámenes, por 2009 millones, o sea que las hipotecas mencionadas en primer término abarcaban el 80 por ciento del número total y el 61 por ciento del importe.

El Banco Hipotecario Nacional tenía 100.942 hipotecas en vigor, por 1592 millones de pesos, que con relación a los totales de la deuda hipotecaria del país representan el 24 por ciento en número y el 31 % en importe. A los restantes acreedores corresponden 319.913 gravámenes, con un importe de 3512 millones de pesos.

SERÁ INAUGURADA EN EL CHACO UNA FÁBRICA DE ENVASES TEXTILES

El secretario de Industria y Comercio partirá pasado mañana para Resistencia, con el objeto de inaugurar oficialmente, en nombre del Poder Ejecutivo, la planta industrial instalada entre dicha ciudad y el puerto de Barranqueras por las Fábricas Nacionales de Envases Textiles. Llegará a Posadas en avión a las 12.50 y luego de entrevistarse con el gobernador de Misiones y jefes y autoridades militares y administrativas de ese territorio, saldrá para Resistencia, donde llegará a las 16.30 del mismo día. El acto inaugural tendrá efecto el domingo próximo a las 9.30, con asistencia del gobernador del Chaco, autoridades e invitados especiales. Integran la comitiva que acompañará al secretario de Industria y Comercio, el director general de Industrias y el de Agricultura, el director de Economía y Política Industrial y el de Algodón y el secretario general de las Fábricas Nacionales de Envases Textiles.

HAY DIFICULTADES PARA EL REGISTRO DE MARCAS

La Cámara de Comercio de Buenos Aires se ha dirigido a la Secretaría de Industria y Comercio solicitando se arbitren medidas tendientes a que desaparezcan las dificultades que actualmente se observan para el registro de marcas de comercio en la dependencia respectiva.

Expresa que gran número de productos comprendidos en la clase 2, particularmente en los ramos de medicina, farmacia, higiene y veterinaria, sufren muchas dificultades para su registro. Agrega que las mismas obedecen a que la Dirección de Marcas aplica la ley con criterio restrictivo, en pugna con el espíritu de la misma, que es, evidentemente, de fomento industrial. En las solicitudes se da intervención a la Dirección Nacional de Salud Pública, la que se opone a los registros que tengan similitud con palabras conocidas o permitan una asociación de ideas con las mismas.

Termina haciendo notar que la casi totalidad de las resoluciones sobre marcas denegadas, en virtud de esos informes, han sido revocadas por la justicia federal, con argumentos que impresionan, por su solidez.

VA A CELEBRARSE EL DÍA DEL ECONOMISTA

Con diversos actos, que se efectuarán mañana, viernes y sábado próximos, la Corporación de Economistas Católicos celebrará el Día del Economista. Mañana, a medianoche, en la capilla Regina Apostolorum, Maipú 820, se oficiará la misa de comunión general; el viernes, a las 19, en el local de la entidad, calle Reconquista 572, se realizará un acto académico, durante el cual disertará el presbítero Enrique Canevari sobre "El derecho de propiedad a la luz de la doctrina católica", y el sábado, a las 13, se servirá el almuerzo de compañerismo en el Ateneo de la Juventud, Río Bamba 165.

El triunfo de las Naciones Unidas será celebrado por ex combatientes franceses

La Asociación Unión Francesa de ex Combatientes ofrecerá un almuerzo el 22 del actual en el Alvear Palace Hotel para celebrar la paz y el triunfo de las Naciones Unidas. La fiesta será presidida por el embajador de Francia y la condesa Wladimir d'Ormesson. Las tarjetas pueden retirarse en el hotel citado y en el Club Francés, Rodríguez Peña 1832.

En el número de SELECCIONES de Agosto — ACABA DE SALIR

"ABRÍ UN CABARET PARA ATRAPAR JAPONESES"
La interesantísima historia de una mujer norteamericana que abrió un cabaret en Manila para engatusar a los oficiales japoneses y sonsacarles secretos militares.

CÓMO SE OBTIENE EL APLOMO EMOCIONAL
3 reglas para dominarse a sí mismo y darle valor a la vida. LOS PRODIGIOS DE LA LUZ NEGRA—Alivia dolores, descubre a los falsificadores, cuece el pan . . . esta maravillosa luz que nadie ve.

¡UNA MANADA DE MONOS LO APEDREA . . .!
Condensación en 13 páginas de los fantásticos hallazgos hechos por un naturalista entre los animales de la selva . . . y otros 23 artículos de actualidad e interés.

119 PÁGINAS
CUESTA ÚNICAMENTE 40 cts.

COMPRE SU EJEMPLAR HOY MISMO

LA JUVENTUD RADICAL CELEBRÓ ANOCHE UNA ENTUSIASTA ASAMBLEA

En el teatro Soleil se desarrolló anoche un entusiasta mitin organizado por jóvenes de la Unión Cívica Radical, para reclamar la vuelta inmediata del país a la normalidad institucional con la celebración de elecciones libres, sin Estatuto Orgánico de los Partidos Políticos ni candidaturas oficiales. Se hicieron presentes en la asamblea el secretario del comité nacional, D. José Víctor Noriega; el delegado ante el radicalismo metropolitano, Dr. Belisario Moreno Hueyo; el secretario general del Partido Demócrata Progresista, doctor Luciano F. Molinas, que fué reiteradamente aclamado; los dirigentes radicales Sres. Guillermo Acosta, Eduardo Araujo, Aníbal P. Arbeletche, Angel F. Beiró, Jorge Walter Perkins, Emilio Ravignani y Oscar M. Rosito, entre otros, y sendas delegaciones de la comisión provisional del Comité Femenino Radical y de los núcleos juveniles de los partidos Socialista y Comunista. Al anunciarse la presencia del Dr. Gregorio Topolesky, el público le tributó una demostración de simpatía.

Abrió el acto D. Alberto Peral Climent, quien saludó a todos los jóvenes del país que, desde el 4 de junio de 1943, han mantenido, en cualquier situación, la lucha contra el gobierno nacional, y expresó también que la juventud del radicalismo se siente orgullosa de la resolución del comité nacional de su partido de participar en la Coordinación Democrática. Habló luego D. Jorge Rodeyro, que desarrolló su discurso alrededor del principio de que provocan la anarquía y la desventura del pueblo las fuerzas que no interpretan y, por lo tanto, no realizan los anhelos de la justicia de la colectividad.

El Dr. Ernesto E. Sammartino planteó el problema de la unidad democrática, afirmando que ella no será posible nunca con los hombres que sacaron sus ventajas del fraude y la violencia, pues es el propósito de la ciudadanía no volver al 3 de junio de 1943. Al referirse a ciertas tendencias aislacionistas que se mantienen dentro del radicalismo, manifestó que aceptaría que algunos de los dirigentes proclamasen su intransigencia si los hubiese visto en la calle encabezando la rebeldía de los estudiantes y de los obreros. Otra vez sobre el tema del frente popular, dijo que éste, sin exclusiones, constituiría la desorganización de todos los partidos.

Don Emilio Calot (h.) se refirió a los radicales que han aceptado posiciones en el gobierno actual, manifestando que unos lo habrán hecho por espíritu de figuración y otros por interés personal. Dijo también que hay otros más que confiesan que lo hicieron para destruir desde adentro al Gobierno, pero que no es esta la clase de lucha a que aspira el radicalismo, cuya posición coincide con la de la inmensa mayoría del país.

Luego hizo uso de la palabra don Raúl Luzuriaga, el que expuso que todas las cuestiones deben pasar a segundo plano frente al problema institucional de la República, y lo que calificó como un grave peligro: el de que la situación actual se prolongue mediante elecciones en las que se impusiera a un candidato del oficialismo. Expuso también que el pueblo argentino estuvo marginado mientras los hombres libres del mundo se desangraban para salvar la civilización a que pertenecemos, y, dirigiéndose cordial y emocionadamente al Dr. Molinas, que ocupaba uno de los palcos próximos al escenario, afirmó que un solo principio une a mujeres y hombres de esta tierra: el de la libertad; que hay un solo camino: el de la lucha, y que existe, por ahora, un solo fin: la terminación de la situación creada por el 4 de junio de 1943.

Ocupó después la tribuna el doctor Carlos E. Cisneros, secretario de la mesa directiva del comité nacional, quien, luego de afirmar que el radicalismo posee ahora el espíritu de sus mejores tiempos, analizó severamente la gestión financiera y económica del gobierno nacional, afirmando que el presupuesto ha aumentado en un cincuenta por ciento en sólo dos años y que actualmente la deuda externa alcanza a doce mil millones de pesos. El desconcierto en universidades y otras ramas de la enseñanza, con el nombramiento de profesores de ideología totalitaria, y la presencia del retrato de Rosas en reemplazo de los de Moreno y Sarmiento, fué otro de los temas tratados por el orador, que más adelante se refirió a la presencia en el Poder Ejecutivo de hombres que militaron en el radicalismo, para señalar que con ello prestan su apoyo a lo que a su juicio es una negación de la democracia. Dijo del ministro del Interior que contradice la educación cívica de su vida con hechos, que produce o permite, destinados a coartar las libertades de la ciudadanía.

La acción policial contra manifestaciones públicas, inclusive las radicales, y el desconocimiento de la personería del partido por el propio ministro, suscitaron juicios adversos del Dr. Cisneros, que luego aludió al ministro de Hacienda, para aseverar que ha convertido el departamento a su cargo en centro de una actividad política encaminada a destruir el radicalismo. Términos igualmente enérgicos usó contra la actuación del ministro de Relaciones Exteriores cuyo reciente memorial en contestación al discurso de Mr. Rockefeller puso en evidencia, según el orador, la contradicción entre los compromisos internacionales del Gobierno y la situación interna del país. La movilización popular en oposición al gobierno nacional asume —expresó el Dr. Cisneros— la magnitud de los grandes acontecimientos de la historia argentina.

En tono marcadamente irónico desarrolló el Dr. Nerio Rojas la primera parte de su discurso, que más tarde tuvo acentos conmovidos y vibrantes. Con la primera, suscitó manifestaciones de viva complacencia en el público, y con la segunda, el cálido aplauso de la concurrencia, que le brindó el apoyo de palmas y de voces, como ya lo había hecho con los otros oradores y lo haría poco después con el doctor Santiago Nudelman. Confesó el doctor Rojas que le ha sido imposible explicarse la significación del 4 de junio de 1943, no obstante haber analizado el acontecimiento de ese día y sus derivaciones, empleando para ello recursos de las letras y de las ciencias. Dijo, asimismo, que la conclusión a que ha llegado, es la de que el 4 de junio no ha existido tal como se lo enfoca, pues en ese día no se produjo, a su juicio, una revolución, sino un cambio de elenco, ya que las posiciones interna e internacional poco cambiaron con respecto a lo inmediatamente anterior.

"La juventud no ha sido hecha para el placer sino para el heroísmo". Con esta cita de Paul Claudel inició su discurso el Dr. César Carman, quien también recordó la enseñanza de Bossuet en el sentido de que el verdadero fin de la política es hacer cómoda la política y felices a los pueblos. Expresó el orador que, en la hora actual, la juventud ha tomado con decisión incontrastable su destino de superación "por los caminos de dolor y angustia que siempre lo preceden".

"La heroica determinación espiritual de hacer cumplir la Constitución contra las fuerzas regresivas de la violencia —añadió— y la actitud juvenil para servir al pueblo por los cauces de las actividades políticas, son los frutos opimos e inesperados de la dictadura".

Analizó el Dr. Carman diversos aspectos de la actualidad y advirtió que los esfuerzos de hoy deben proseguirse para que mañana las sanas corrientes de esta hora impidan la reaparición de los traficantes con los bienes comunes. Formuló una exhortación a la juventud, recordando para ello los orígenes y la obra del radicalismo, sin olvidar los errores y desviaciones de algunos de sus hombres. La instó a participar más activamente en política y a concurrir hoy a la Marcha de la Constitución y de la Libertad, donde se unirá el pueblo para reclamar valores comunes, sin que ello signifique pactos de gobierno.

En último término habló el doctor Nudelman, que calificó de sombrío el panorama que se cierne sobre la República, "con la violación de las normas jurídicas y morales que garantizan nuestra vida civil y comprometen en la internacional nuestras mejores tradiciones".

"Se nos arrastra a una crisis sin precedentes —añadió—; se mantienen el agravio a la cultura en sus mejores valores, mientras una demagogia corruptora acentúa el tono de las épocas de nuestro pasado político. Por eso repudiamos toda transigencia con la dictadura, y señalo a los que contribuyen en alguna medida a prolongar esa ignominia".

Se refirió luego a los graves problemas que habrá que resolver inmediatamente después de sorteada la crisis política: los problemas económico-financieros, las reformas de la enseñanza, la democratización del ejército y la justicia distributiva a tono con la realidad argentina, mediante el imperio de una democracia auténtica, ennoblecida en la militancia activa de los mejores valores.

Por iniciativa del Dr. Carman, la concurrencia se puso de pie y guardó unos instantes de silencio en memoria de los jóvenes Blastein y Beltrán, que murieron cuando festejaban en las calles de Buenos Aires el triunfo de las Naciones Unidas.

SOBRE PRESOS POLÍTICOS LA POLICÍA FEDERAL DIÓ ANOCHE UN COMUNICADO

Con motivo de publicaciones aparecidas en las que se daba cuenta de gestiones hechas ante el P. E. para que fueran puestas en libertad varias personas que aun permanecían detenidas por razones políticas, la Jefatura de la Policía Federal ha dado a la publicidad el siguiente comunicado:

"A raíz de noticias periodísticas señalando ante la opinión pública de que aun existen detenidos políticos, cuyos familiares —se dice— han recurrido ante el Ministerio del Interior por sus libertades, es deber de esta Jefatura aclarar que en la actualidad no existen detenidos de aquel carácter —como ya se ha afirmado reiteradamente— y las personas cuyos nombres se detalla en dicha información son procesados por delitos comunes y por ante los magistrados de la justicia competente.

"A continuación se detalla la nómina de los detenidos, con especificación de causa y juez que interviene:

Juan Carlos Albarracín argentino, de 19 años, peón albañil, procesado por atentado con armas a la autoridad, lesiones, abuso de armas e intimidación pública; juez Dr. Santa Coloma, detenido desde el 2/11/44; Aarón H. Blumas, lituano, de 22 años, peón, procesado por abuso de armas, atentado con armas a la autoridad, lesiones y daños a los medios de transporte; juez Dr. Nores Martínez, detenido el 3/11/44; Baltazar A. Domínguez, argentino, de 19 años peluquero procesado por infracción a los artículos 210, 80, incisos 3, 92 y 238 incisos 1, 2 y 4 del Código Penal; juez Dr. Goyena, detenido el 3/2/45; Mauricio Waiman, polaco, de 18 años, marroquinero, procesado por homicidio, abuso de armas, lesiones y asociación ilícita; juez Dr. Albarracín, detenido desde el 9/3/45; Héctor S. Olivera, argentino, de 31 años herrero, procesado por infracción a los artículos 279 y 212 del Código Penal; juez Dr. Albarracín, detenido desde el 1/6/45; Isaías Goldman, polaco, de 21 años, sastre, procesado por homicidio, abuso de armas, lesiones y asociación ilícita; juez Dr. Albarracín, detenido desde el 9/3/45; Julio Prilik, argentino, de 30 años, panadero, procesado por infracción a los artículos 210, 200, incisos 3, 90 y 238, incisos 1o., 2o. y 4o del Código Penal; juez Dr. Goyena, detenido desde el 3/2/45; Norberto Sabaj, argentino, de 20 años, fotógrafo, procesado por homicidio, abuso de armas, lesiones y asociación ilícita; juez Dr. Albarracín, detenido desde el 9/3/45; Felipe Swiderski, polaco, de 35 años, panadero, procesado por infracción a los artículos 79 y 210 del Código Penal; juez Dr. Albarracín, detenido desde el 1/6/45; Isaac Ostrower, polaco, de 22 años, obrero del calzado, procesado por atentado a la autoridad, lesiones y delitos contra la seguridad del Estado; juez Dr. Fox, secretaría Arriola, detenido desde el 12/2/45; Juan Pérez, argentino, de 43 años, peón, procesado por infracción a los artículos 79 y 210 del Código Penal; juez Dr. Albarracín, detenido desde el 1/6/45; Abraham E. Goldman, argentino, de 20 años, estudiante, procesado por homicidio, abuso de armas, lesiones y asociación ilícita; juez Dr. Albarracín, detenido desde el 9/3/45; Simcha M. Goldzer, polaco, de 22 años, cortador sastre, procesado por homicidio, abuso de armas, lesiones y asociación ilícita; juez Dr. Albarracín, detenido desde el 9/3/45; David Sames, argentino, de 20 años, empleado, procesado por homicidio, abuso de armas lesiones y asociación ilícita; juez Dr. Albarracín, detenido desde el 9/3/45; Martín D. Olivera, argentino, de 27 años, mosaista, procesado por infracción a los artículos 79, 210 y 212 del Código Penal; juez Dr. Albarracín, detenido desde el 1/6/45; Moisés Etlis, argentino, de 18 años, empleado, procesado por lesiones, artículo 96 del Código Penal, averiguación de intimidación pública y agresión; juez Dr. Fox, detenido desde el 17/8/45; José Goldstein, argentino de 19 años, empleado, procesado por infracción al artículo 92 del Código Penal y averiguación de intimidación pública y agresión; juez Dr. Fox detenido desde el 17/8/45; Enrique Pregosin, argentino, de 31 años, marroquinero, procesado por atentado a la autoridad con armas y lesiones; juez Dr. Santa Coloma, detenido desde el 4/5/44; Vicente Angel Del Papa, argentino, de 23 años, empleado, procesado por atentado a la autoridad con armas y lesiones; juez Dr. Santa Coloma, detenido desde el 4/5/44; Teodoro Borisiuk, polaco, de 33 años, metalúrgico, procesado por atentado con armas a la autoridad, lesiones, abuso de armas e intimidación pública; juez Dr. Santa Coloma, detenido desde el 2/11/44; Procopio Kurisko, polaco, de 26 años, aceitero, procesado por atentado con armas a la autoridad, lesiones, abuso de armas e intimidación pública; Dr. Santa Coloma, detenido el 2/11/44; todos estos detenidos se encuentran actualmente alojados en la Alcaldía de Contraventores, primera sección. Detenidos en la sección menores: Wolf Berl Abramovich, polaco, de 16 años, sastre, procesado por homicidio, abuso de armas, lesiones y asociación ilícita; juez Dr. Albarracín, detenido desde el 9/3/45; Benjamín Kanopolsky, argentino, de 17 años, estudiante, procesado por homicidio, abuso de armas, lesiones y asociación ilícita; juez Dr. Albarracín, detenido desde el 9/3/45; Gedalia Gebel, polaco, de 16 años, parquista, procesado por homicidio, abuso de armas lesiones y asociación ilícita; juez Dr. Albarracín, detenido desde el 9/3/45"

Solicitan cubiertas para sus vehículos

DESIGNÓSE DIRECTORES DE ESCUELAS PRIMARIAS EN VARIAS PROVINCIAS

Se hicieron estos nombramientos de directores de escuelas del Consejo Nacional de Educación:

Los maestros que se indican revistarán en cuarta categoría, hasta que el presupuesto permita asignarles la que les corresponda: Jujuy, Yolanda Alicia Brizuela, escuela No. 97; María Antonia Hernández, No. 104; Iris Felipa Elías, número 122; Luis Rafael Barconty, No. 127; Irma Elsa Silvia, No. 138, y Raúl Alejandro Toran, No. 142, Salta, Martín Gil Saavedra, No. 145; Antonio Osvaldo Pintado, No. 203; Víctor Díaz, No. 244; María Natalia Cruz, No. 206, y Angel Alfonso Cardona, No. 263. Santiago del Estero, Armengol Bulacio, No. 153; María Valeria Nittinger, No. 184; José Jorge Rafael Gómez Espeche, No. 164; Juan Cristóbal Chanteroul, No. 173; Mario Federico Moreno, No. 213; Antonia Jerez, No. 297; Carolina Ramona Díaz, 477, y Tucumán, Ubaldo Angel Gómez, No. 70; Sara Isabel Chanta, No. 187, y Alberto Dante Gómez, No. 206.

Con un actual sueldo y categoría, hasta que el presupuesto permita asignarles la que les corresponda: Salta, escuela número 220, la vicedirectora de la No. 157, Isabel B. de Tejerina; con sus actuales sueldos y categorías, hasta tanto el presupuesto permita asignarles los que les correspondan, y de acuerdo con los antecedentes que obran en las ternas respectivas, los maestros: Buenos Aires, escuela No. 151, María Faseyro de Galeordo, maestra de 3a. de la No. 204; 170, Amalia Petrona Churruarin de Arrobas, maestra de 3a. categoría de la No. 118; No. 190, Amelia C. Naso, maestra de 3a. de la No. 70. Catamarca, No. 61, Elvira del Carmen Vergara de Agüero, maestra de 2a. del mismo establecimiento; No. 241, René S. Aden, maestro de 4a. de la 180; 252, Horacio Raúl Acosta, maestro de 4a. de la 90; Córdoba, No. 6, Arminda Felisa Cristiano de Bonvillani, maestra de 2a. del mismo establecimiento; 370, Eldio Daniel Rocca, maestro de 4a. de la 220; Corrientes, 405, Juan Gamba, maestro de 4a. de la 24; Entre Ríos, 172, Raúl Segundo Maciel, maestro de 4a. de la 104; La Rioja, 53, Claro Teófilo Rodríguez, maestro de 2a. del mismo establecimiento; Mendoza, 150, Lía Edith Vázquez, maestra de 4a. de la 126; Salta, 71, Luis Miguel Angel Tomey, maestro de 4a. de la 285; 209, Miguel Angel Iriarte, maestro de 4a. de la 47; San Juan, 112, Ramón Nicolás Chanquía, maestro de 4a. de la 22; Santa Fe, 82, Abelardo Vigetti, maestro de 3a. de la 169; 109, Osvaldo Raúl Demaría, maestro de 3a. de la 43; 241, Jorge Cesario Galván, maestro de 2a. de la 153; 275, Juan Fernando Valenzuela, maestro de 3a. de la 1; Santiago del Estero, 60, Emilia Ignacia Juárez de Sandoval, maestra de 4a. del mismo establecimiento; 109, Ema del Carmen Palacio Cardel de Gorrieri, maestra de 2a. del mismo establecimiento; 222, Paulino Roberto del Castillo, maestro de 4a. de la 82; 229 Horacio Dorado, maestro de 4a. de la 59; 242, Hilda Dora Senillani, maestra de 4a. de la 345; 303, Alcira Celia Herrera, maestra de 2a. de la 58; 318, Ana Olier de Miralles, maestra de 4a. del mismo establecimiento; 360, María Luisa Pérez de Sánchez, maestra de 3a. de la No. 76 de San Juan; 388, Roque Heriberto Martínez, maestro de 4a. de la 378; 405, Eloisa Lilia Prola de Riera Patrón, maestra de 4a. de la 106; 415, Alberto Ramón Mario Bravo, maestro de 4a. de la 201; 436, Olga Amanela Fernández, maestra de 4a. de la 420; 326, Alberto Antonio Lesquiarena, maestro de 4a. de la 315; Tucumán, 156, Isabel Josefa Casimiro Soria, maestra de 3a. del mismo establecimiento; 162, Carlos Alberto Torne, maestro de 4a. del mismo establecimiento; 312, Ramona Clara Nieva de Cajal, maestra de 3a., de la 80; 301, de Córdoba, el vicedirector del mismo establecimiento, Juan Pedro Franchisena, maestro de 4a. del mismo y categoría hasta tanto el presupuesto permita asignarle los que le correspondan.

CONFERENCIAS Y DEBATES SOBRE REFRIGERACIÓN SE REALIZARÁN EN OCTUBRE

Organizadas por la Asociación Argentina del Frío, se realizarán en la segunda quincena del próximo mes de octubre las primeras Jornadas de Refrigeración, consistentes en conferencias diarias, durante una semana, a cargo de especialistas, los que tratarán sobre temas aprobados previamente por la asociación, con debate libre al final de la disertación.

Anuncia la citada entidad que las jornadas tendrán efecto anualmente, a fin de discutir todos los años aquellos asuntos y problemas que se consideren más interesantes. Serán tratadas las necesidades nacionales más sentidas en materia de refrigeración, se comentará el desarrollo y la situación de las industrias, y estará a cargo de expertos el estudio de las conquistas alcanzadas en el extranjero en los distintos capítulos de la refrigeración. Expresa dicha asociación que el momento es sumamente propicio para iniciar este género de reuniones científicas, en que se considerarán temas de ciencia pura y de aplicación industrial práctica. Señala que la guerra ha originado transformaciones formidables, que tendrán extensa manifestación práctica al realizarse la conversión de las fábricas dedicadas a la producción de material bélico para laborar en tareas de paz.

Destaca la Asociación Argentina del Frío que ya tiene asegurado el concurso de destacados especialistas, y dice que se han cursado invitaciones a técnicos extranjeros, cuya presencia agregará interés a las disertaciones y debates, a los que han sido invitados profesionales, industriales, comerciantes y estudiantes de nuestras facultades y escuelas técnicas.

QUEDÓ CONSTITUIDA LA COMISIÓN DE PROPAGANDA DEL PARTIDO SOCIALISTA

Ha quedado constituida la Comisión Nacional de Propaganda del Partido Socialista, la que distribuyó sus cargos en la siguiente forma: secretario general, Silvio L. Ruggieri; secretario de actas, Rómulo Bogliolo; tesorero, Andrés Justo; vocales, Américo Ghioldi, Juan Antonio Solari, Arturo L. Ravina y José Pfleger, siendo este último también apoderado general de la agrupación.

Proyectará la Intendencia normas para los depósitos de películas de celuloide

Proyecta la Comisión Municipal de Establecimientos Industriales nuevas normas para el funcionamiento de locales destinados a la revelación y depósito de películas cinematográficas de celuloide. Tales establecimientos —expréasse— se han difundido en la Capital Federal, así como los estudios para impresionar películas; y dado que la reglamentación vigente para el manejo de dicho material, indudablemente peligroso, data de 1941 y ha sido objeto de observaciones, corresponde que la Intendencia, fije otras disposiciones al respecto.

Una subcomisión especial, integrada por los Sres. Raúl D. Goyetche y Hiram Aveta, Dr. Carlos Bianchi Alvarez y arquitecto Mario E. Marguery, redactará el proyecto de que se trata, con el asesoramiento que fuere menester y previa inspección de algunos talleres.

El banquete de los ingenieros se realizará el 28 del actual

Como numerosos arquitectos, doctores en química, en matemáticas y en ciencias naturales y también agrimensores han exteriorizado su deseo de participar en el banquete de compañerismo de los ingenieros, que se realizará el 28 del actual a las 21 en Les Ambassadeurs, la comisión organizadora de ese acto, considerando que la vinculación entre las diferentes profesiones universitarias se ha mantenido siempre firme y ha sido especialmente evidenciada en actuaciones recientes, ha resuelto hacer extensiva su invitación a esa cita de compañerismo, a todos los graduados de la Facultad de Ciencias Exactas, Físicas y Naturales de Buenos Aires y similares del interior.

La comisión organizadora recibe las adhesiones en Cerrito 1250, U. T. 41-0048.

Fué inaugurada en Chubut una estación mareográfica

De acuerdo con un plan de construcciones trazado oportunamente en el Ministerio de Marina, ha sido inaugurada en Puerto Pirámide, en el Golfo Nuevo del territorio del Chubut, una estación mareográfica. Se contribuye con ello a la coordinación de los estudios inherentes a la determinación del nivel medio del mar, si bien, a diferencia de la estación instalada en Puerto Madryn, fué ésta levantada en tierra firme. Recibe el agua por una larga tubería de 150 metros de largo, que transmite sus oscilaciones verticales al pozo mareográfico, en cuya parte superior se halla el instrumental. Complementa las instalaciones de observación una estación meteorológica completa, provista de modernos aparatos.

TIENDE A RESOLVERSE LA CRISIS DEL CEMENTO

Comisión de Propaganda y Estudios Económicos de la Unión Industrial Argentina ha realizado un estudio de la situación de la industria del cemento en la actualidad, en el que llega a las siguientes conclusiones:

A partir de 1938 el consumo de cemento pórtland, que era de poco más de 700.000 toneladas anuales, como promedio del decenio 1929/38, se intensificó enormemente alcanzando en ese año la cifra, total, de 1.254.000 toneladas, de las cuales 75.000 toneladas eran de cemento importado y el resto de producción nacional. Al año siguiente, 1939, el consumo subió a 1.155.000 toneladas, correspondiendo al cemento extranjero 20.000 toneladas, y en 1940 bajó más aún, siendo el consumo de ese año de 1.050.000 toneladas, totalmente producidas en el país. Esa baja del consumo decidió a los fabricantes a iniciar la exportación, ya que la capacidad de producción de sus fábricas pasa del doble de aquel consumo. En 1941 se exportaron 32.000 toneladas, y en 1942, 95.000, con demanda del exterior en aumento. Pero debido a las dificultades en la provisión de combustibles, el Poder Ejecutivo dictó un decreto prohibiendo las exportaciones de cemento.

La reducción de las cuotas de combustibles líquidos a las fábricas de cemento causó una pequeña baja (8,6 o|o) en la producción de 1943, mientras se adaptaban las maquinarias y se hacían ensayos para quemar otros combustibles.

Superadas las dificultades causadas por la reducción de los combustibles mediante la utilización de distintos sucedáneos, la producción volvió a ser la normal, con tendencia al aumento: 1.078.000 toneladas en 1944 y un promedio mensual de ventas de 90.7000 toneladas en los primeros 6 meses de 1945, es decir, mayor que el promedio mensual de 1944, que fué de 89.800 toneladas.

Pese a esta mayor producción y ventas, fué notoria la escasez de cemento en plaza, especialmente en Rosario, Mar del Plata, Capital Federal y las líneas servidas por las fábricas que abastecen a estas ciudades.

Cabe suponer entonces que la demanda debió ser mayor de la normal, en tanto que las entregas se veían restringidas por las dificultades del transporte, y la producción se veía a su vez limitada por esa misma causa y además por la falta de combustibles adecuados.

El extraordinario incremento de la demanda de cemento en la ciudad de Buenos Aires, sobre todo en los últimos meses de 1944, se debe probablemente al deseo de iniciar nuevas construcciones antes de que entrara en vigor el Código de la Edificación. Ello se comprueba por el hecho que a partir del corriente año la construcción privada volvió a ser lo normal y hasta con tendencia a disminuir.

Agrega que, por otra parte, el consumo de cemento para obras públicas, que normalmente no alcanzaba al 20 por ciento, pasó al 30,8 por ciento en 1944, aumentando a 33,7 por ciento en los primeros seis meses de 1945. Además, el transporte ferroviario no ha podido satisfacer la totalidad de las necesidades. A partir del mes último las condiciones del transporte han mejorado y, a estar a las declaraciones del Gobierno se espera dejar resuelto en breve ese problema. Termina expresando el referido informe que, dentro de las dificultades con que tropieza la producción, puede considerarse que la crisis se encuentra en vías de quedar resuelta, siempre que no vuelva a producirse una mayor demanda de parte del Estado para obras públicas.

CÓRDOBA

HAN SIDO REALIZADOS TRABAJOS VIALES POR VALOR DE $ 7.178.000

CORDOBA, 18.—La Dirección Provincial de Vialidad dió a conocer una información en la que expresa haber logrado un constante ascenso en el promedio mensual de realizaciones camineras, a pesar de los inconvenientes propios de la situación. Consigna que el promedio mensual de certificados de obras de construcción durante 1944 fué de 172.000 pesos, en tanto que ascendió a 185.000 el correspondiente a los meses de octubre, noviembre y diciembre del mismo año. Esas cifras fueron superadas de enero a agosto del año actual, con un promedio de 347.000 pesos.

Agrega el comunicado que los trabajos de construcciones viales durante agosto último alcanzaron a 485.162,10 pesos, contra 241.384 pesos en igual mes del año anterior. En el mismo mes se iniciaron cuatro obras nuevas, con un valor contratado de 289.000 pesos. Expresa, finalmente, que con dichas obras, y descontando las ya terminadas, llega a 43 el número de las que se encontraban en actividad al terminar agosto, y que representa el monto de sus contratos 7.178.000 pesos.

En Pampa de Olain ocurrió un grave accidente de caza

CORDOBA, 18.—En un doloroso suceso ocurrido en Pampa de Olain, donde se había organizado un partida de caza, perdió la vida una pareja de jóvenes extensamente vinculados a los primeros círculos sociales de esta ciudad. Son la Srta. Susana Novillo Saravia Rusiñol Frías, de 20 años, y su prometido, el Sr. Raúl F. Paz, de 24 años. Ambos eran figuras destacadas de los salones locales, en los que gozaban de general estimación, por sus excelentes condiciones, y formaban parte de un grupo de deportistas muy afectos a las cacerías. La noticia del grave hecho repercutió inmediatamente en esta capital y provocó honda consternación, siendo extraordinaria la cantidad de personas que desfiló ante la capilla ardiente de ambos jóvenes, levantada en la residencia del Dr. Manuel E. Paz, padre del extinto. El acto del sepelio se efectuará mañana, a las 10.30, en el cementerio San Jerónimo.

El hecho

Un grupo integrado por cuatro señoritas, una señora y cinco jóvenes amigos, todos pertenecientes a conocidas familias de este medio, resolvió efectuar una de sus habituales cacerías, dedicándose esta vez a la de vizcachas, entretenimiento muy difundido en nuestra región serrana, y que debe efectuarse de noche. Así, en las últimas horas de la tarde de ayer partieron de esta capital con rumbo a Cosquín, adonde llegaron a las 21, siguiendo hacia la Pampa de Olain, luego de adquirir algunas provisiones.

Llegados al lugar fijado para acampar, algunos se dedicaron a encender fuego, mientras que los demás, en pequeños grupos o parejas, una de las cuales estaba formada por el joven Paz y su novia, salieron con el propósito de efectuar las primeras tentativas de caza. No habían transcurrido diez minutos, cuando los que encendían fuego oyeron un disparo, y casi simultáneamente, voces del joven Paz en demanda de auxilio. Todos corrieron hacia allí, pero en el trayecto oyeron otra detonación, encontrándose a poco andar con el trágico cuadro: el joven Paz y su novia yacían sin vida, a cierta distancia uno de otro.

La información que nos han suministrado las autoridades policiales de Cosquín establece que el accidente se produjo entre las 22 y las 22.30, pues los integrantes de la caravana habían partido de Cosquín a las 21 y se hallaban de regreso alrededor de las 23 en la Jefatura Política para dar cuenta de lo sucedido. Mientras que, como se ha dicho, algunos de aquellos se dedicaban a encender fuego, los demás salieron para iniciar la cacería. El joven Paz, en compañía de su novia, tomó hacia el oeste del lugar en que habían acampado, y momentos después se oyó la primera detonación, seguida instantes después por otra.

Las referencias y los indicios que ha sido posible recoger permiten asegurar que el joven Paz descubrió de pronto una vizcacha y disparó su escopeta, sin advertir que en la línea de fuego, algo más allá, se colocaba por azar su novia, que probablemente iba corriendo, y que recibió la descarga en el pecho. Fué entonces cuando, en su desesperación, el joven Paz volvió el arma hacia sí y se dió muerte.

El Dr. Oderigo se ocupó en esta capital de diversos problemas

CORDOBA, 18.—Regresó hoy el interventor federal, Dr. Hugo A. Oderigo, quien se había ausentado el viernes a la Capital Federal. A su llegada fué saludado por sus secretarios y funcionarios de la administración, reintegrándose inmediatamente a sus funciones de gobierno. Durante su permanencia en la metrópoli el Dr. Oderigo efectuó, ante el ministro del Interior, gestiones para lograr que el Poder Ejecutivo central apruebe el decreto-ley que permitirá la provisión de agua potable a un centenar de localidades del norte y noroeste de esta provincia. También trató de solucionar la falta de combustible líquido que amenaza la paralización de importantes actividades industriales, y sostuvo la promesa por parte del interventor de Yacimientos Petrolíferos Fiscales del envío de un millón de toneladas.

La festividad chilena fué celebrada con entusiasmo

CORDOBA, 18. — Con diversos actos fué celebrado en esta ciudad el 135o. aniversario de la independencia de Chile. No obstante el tiempo lluvioso, el cónsul de la república hermana y un público numeroso de residentes chilenos concurrieron a la plaza San Martín para depositar una ofrenda floral, recordando la actuación principalísima que le cupo a nuestro prócer en los sucesos conmemorados. El comando de la cuarta división de ejército y el de la división aérea se adhirieron a esta ceremonia por medio de delegaciones de jefes y oficiales de distintas unidades.

En la escuela provincial Juan Bautista Alberdi se efectuó también, con la presencia de las autoridades, un acto recordatorio, pronunciando una conferencia sobre el aniversario nacional chileno el Sr. Francisco Jurado Padilla.

Las jornadas de intercambio quirúrgico se inician mañana

CORDOBA, 18. — Pasado mañana se iniciarán en esta ciudad las jornadas de intercambio entre las sociedades de Cirugía de Rosario y Córdoba, las que se prolongarán hasta el sábado. Todos los días habrá sesiones operatorias en los distintos servicios hospitalarios, a cargo de caracterizados especialistas, y por la tarde, en el salón de la Sociedad de Cirugía, leerán comunicaciones científicas numerosos profesionales de Rosario y de esta ciudad.

Fué suspendido un empleado por denunciar al directorio

CORDOBA, 18. — El directorio de la Dirección General de Hidráulica suspendió por tiempo indeterminado al oficial primero de la dependencia, don Dougald Campbell Olguín, prohibiéndole el acceso a las oficinas.

Esta decisión ha sido adoptada con motivo de haber presentado dicho empleado a la intervención federal un memorial de cargos contra los componentes del nombrado directorio. Exprésase que la medida "no debe aparecer como acto tendiente a rehuir la responsabilidad que pudiese emerger de los cargos contenidos en el memorial de referencia". En la resolución solicitase, además, del Poder Ejecutivo, que disponga las medidas administrativas que fuesen del caso con motivo de tal denuncia, para deslindar responsabilidades e iniciar las acciones que correspondan.

Miembros del directorio visitan al interventor

CORDOBA, 18. — Los miembros del directorio de la Dirección Provincial de Hidráulica visitaron hoy al interventor federal, con quien conversaron acerca de la denuncia que contra el mencionado organismo ha formulado el auxiliar del mismo Sr. Dougald Campbell Olguín. Al término de la entrevista el interventor informó a los periodistas que, como un modo de mantener la disciplina indispensable en las dependencias del Estado, había pasado la denuncia al directorio de Hidráulica, a quien le corresponde ahora informar al respecto.

SALTA

SE REALIZÓ LA PRIMERA SESIÓN DE LAS SEGUNDAS JORNADAS NOTARIALES

SALTA, 18.—Esta mañana en el salón de audiencias de la Corte de Justicia, se realizó la sesión inaugural de las Segundas Jornadas Notariales del país, que patrocina el Colegio de Escribanos de Salta. Pronunciaron discursos el interventor federal, D. Arturo A. Fassio; el presidente de la Corte de Justicia, Dr. David Saravia Castro, y el presidente del Colegio de Escribanos de Salta, D. Pedro J. Aranda.

Finalmente, D. Waldino Rearte habló para destacar la trascendencia de la iniciativa.

Las delegaciones visitantes concurrieron después de mediodía a las dependencias del Archivo General de la provincia, y por la tarde iniciaron sus tareas en una de las salas de la radiodifusora oficial.

La primera conferencia estuvo a cargo de D. Luis María Boffi Boggero, delegado del Colegio de Buenos Aires. Por la noche, en el hotel Salta, fué servido el banquete ofrecido por el Colegio de Escribanos de esta ciudad a las representaciones que son huéspedes de Salta.

Se harán gestiones en pro de las obras del ferrocarril de Huaitiquina

SALTA, 18.—Las versiones llegadas a esta capital desde San Antonio de los Cobres, expresan que no se advierte indicio alguno que permita suponer la reanudación de los trabajos del Transandino, de Rosario de Lerma a Socompa, no obstante los anuncios formulados en esta capital, y esa disposición referente a inscripción de trabajadores en la delegación regional de la Secretaría de Trabajo y Previsión. En esta época, ya propicia para la realización de trabajos —agregase— podría notarse algo que indujera a suponer lo contrario, y han sido tal vez estas perspectivas poco promisorias las que han determinado al Rotary Club de Salta a dirigirse a su presidente, D. Alberto Durand, que se halla en la Capital Federal, a fin de entrevistar al Centro de Residentes Salteños, para que hagan gestiones en favor de la prosecución de los trabajos del Huaitiquina, pues señalan que del lado de Chile los tareas se mantienen con regularidad.

El Rotary Club ha decidido también entrevistar a las autoridades locales para interesarlas en favor de la inconclusa realización, y a propósito da estas referencias en su información a la prensa: "Es de tener en cuenta que las obras de arte son pequeñas, el movimiento de tierra está terminado hasta el Km. 1530, y que en Tolar Grande (punta de rieles), hay rieles para llegar hasta Taca Taca Km. 1570. El remanente está totalmente terminado. La altitud máxima, según los últimos estudios efectuados, es de 20 por mil.

Finalmente expresa que como se trata una licitación de rieles para varias obras, es oportuno se tenga en cuenta al Huaitiquina, cuya terminación "es una viva aspiración no sólo de la provincia de Salta, sino de todo el norte argentino".

El 24 habrá en Del Carril festejos patronales

SALTA, 18.—El 24 del actual se efectuarán las fiestas patronales en Del Carril, para las que acordó un subsidio especial la intervención federal, a fin de atender los gastos que demandará la celebración, que se hace en honor de Nuestra Señora de las Mercedes.

Designaciones

SALTA, 18. — Fué nombrado subsecretario de Gobierno, Justicia e Instrucción Pública el Sr. Oscar Aráoz Alemán.

—Se designó juez de paz letrado, para el juzgado No. 2, al doctor Danilo Alejandro Bonari.

En la Gendarmería Nacional ocurrió un grave accidente

ORAN, 18.—Ocurrió un accidente en el cuartel de la Gendarmería Nacional de esta localidad. Mientras limpiaba su arma, una pistola, calibre 45, el gendarme Eufemio Leguizamón, apretó, sin querer, el gatillo, y el proyectil así escapado hirió de muerte al agente Eduardo Muschio. Los restos de la víctima fueron embarcados para Río Negro, donde serán sepultados.

RÍO NEGRO

Un obrero perdió la vida en un accidente en Choele Choel

CHOELE CHOEL, 18.—En la construcción del puente que unirá Choele Choel con la isla del mismo nombre ocurrió un lamentable accidente de trabajo, que costó la vida al obrero Agustín Villavicencio. De un tiempo a esta parte, casi en forma diaria, ocurren accidentes a los obreros, y es opinión general que ellos se producen por tratarse de elementos nuevos en estos trabajos y la falta de una eficaz vigilancia por parte de los capataces de la empresa constructora.

Homenaje a Rivadavia en Villa Regina

VILLA REGINA, 18. — De acuerdo con lo dispuesto por el Consejo Nacional de Educación, en la escuela local se rindió un significativo homenaje a Rivadavia.

AVELLANEDA

Nuevo horario en el juzgado de paz

A partir del 1o. de octubre el horario en las oficinas del juzgado de paz de esta ciudad será el siguiente: días hábiles, de 8 a 11.30; sábados, de 9 a 11.

LA RIOJA

La lluvia benefició la zona de Villa Castelli

VILLA CASTELLI, 18.—Se produjo una lluvia muy beneficiosa para la ganadería y la agricultura de esta zona.

BUENOS AIRES

EN SAN MARTÍN HARÁN VARIAS OBRAS PÚBLICAS POR VALOR DE $ 800.000

SAN MARTIN, 18.—El Tribunal de Cuentas de la provincia autorizó al comisionado municipal de este partido, Dr. Juan E. Villar, a invertir hasta 800.000 pesos en diversas obras de necesidad para este vecindario. De la cantidad mencionada, 300.000 pesos se destinarán a la construcción de un matadero y frigorífico modelo, 400.000 a varios hornos incineradores de residuos, 10.000 a la compra de un terreno para ampliar las instalaciones del actual corralón municipal existente en Villa Ballester, y el resto en diversos trabajos de menor importancia.

LUJAN

Agrupación Musical José Verdi

LUJAN, 18. — Con fines de beneficio para las escuelas más necesitadas del distrito, se ha constituído una comisión de vecinos con el nombre de Agrupación Musical José Verdi, cuyos propósitos son, a la vez, aportar conocimientos del arte musical. Las veladas que realice serán mensuales.

Los precios en las ventas de la exposición de Olavarría mejoraron

OLAVARRIA, 18.—Contra lo que podía preverse, en virtud de la frialdad con que ayer fueron colocados los primeros premios de la centésima Exposición de Reproductores Bovinos, el repunte experimentado en la subasta de animales criados a corral se mantuvo también en las operaciones de hoy, y al finalizar esas actividades se obtuvo un saldo más provechoso que el del año pasado, pues, con igual número de productos vendidos se superó el promedio general por cabeza en 150 pesos, aproximadamente.

En los remates de hoy de productos de la raza Shorthorn, el campeón puro por cruza criado a corral —un lote de tres animales— se vendió en 4500 pesos, en tanto que el reservado de campeón alcanzó a 4350. En lo que respecta a los Aberdeen Angus, de la misma categoría que los anteriores, se pagó por el campeón 3450 pesos y por el reservado se obtuvo 3300. El resumen general de la centésima exposición dió las siguientes cifras: toros criados a galpón, 131 animales, vendidos en pesos 48.000; promedio por cabeza, 1548,38. Toros de pedigree criados a corral: vendidos 101, en 105.500 pesos; promedio por cabeza, 1074,25. Toros puros por cruza, criados a corral: vendidos 131, en 112.375 pesos; promedio por cabeza, 857,82. Total: 263 cabezas, vendidas, en 268.875 pesos, con un promedio general de 1022,33 pesos.

La disolución de la Sociedad Rural de Olavarría

OLAVARRIA, 18.—Para encuadrarse en las disposiciones recientes del Poder Ejecutivo nacional la Sociedad Rural de Olavarría resolvió la disolución de la entidad en una reciente asamblea. Dispuso ceder a la municipalidad local una manzana de terreno, para que ésta la destine a plaza pública con el nombre de Pablo Fassina, fundador de la entidad y vecino caracterizado que prestó importantes servicios a la comunidad. Dada la situación creada, numerosos ganaderos de la zona realizaron conversaciones para la creación de una nueva sociedad rural. Las gestiones, adelantadas ya, se concretaron en un anteproyecto de estatutos, a considerarse en reunión que se efectuará el 16 del actual, en ocasión de la 100a. exposición de ganadería.

Sobre el cambio de nombre de una escuela de Trenque Lauquen

TRENQUE LAUQUEN, 18.—Ha sorprendido en ésta que la Dirección de Escuelas de la provincia dispusiera denominar con el nombre de Juan Bautista Alberdi a la escuela No. 5, que desde el año 1919 lleva el nombre del poeta Pedro B. Palacios (Almafuerte). Este último fué maestro del establecimiento en los años 1894 y 1895, y su paso por la escuela, así como el bautizo con su nombre, quedará fijado en una placa de bronce. Por ello se ha pedido que se deje el nombre de Almafuerte a la escuela local y que sea denominada otra con el del ilustre autor de Las Iluses.

—Fué designada una calle local con el nombre de la primera maestra de ésta, Da. Eloisa Victoria Paredes de Rodón, que ejerció el magisterio desde 1886 hasta 1892. El Instituto Cultural procederá a una placa de bronce en la mencionada calle.

—Se realizó el casamiento de la señorita Dora S. Bouiasou con el señor Roberto O. García Arrastúa.

En Tandil se constituyó una Junta pro Unidad Democrática

TANDIL, 18.—Con la denominación de Junta pro Unidad Democrática, se ha constituído una entidad, cuya presidencia ejerce el Dr. Longin Osvaldo Prat, e integran profesionales, estudiantes, empleados, obreros, industriales, comerciantes, ganaderos y agricultores, pertenecientes a diversos sectores democráticos, sin el ánimo de substituir a cualquier organización política ya existente, y con el objetivo primordial de contribuir a: "La recuperación democrática del país, el libre juego de sus instituciones, la plena vigencia de la Constitución Nacional y las leyes. Reconquistar la confianza para la Argentina en el exterior e incorporarla francamente al concierto de los pueblos libres de América y el mundo. Solucionar la crisis económico-financiera que perturba las normales actividades de la industria, el comercio, la agricultura, la ganadería y demás aspectos de la economía nacional". Expresan después que: "Consideramos que son de tal importancia y trascendencia los problemas inmediatos y mediatos a resolver, que ellos no pueden serlo por un solo partido político o movimiento separado de opinión, por importante que éste sea, sino que su solución puede hallarse sólo en la acción conjunta entre los diversos partidos democráticos, entidades económicas y núcleos representativos de opinión, poniendo por encima de los intereses partidarios o conveniencias particulares o de grupo, el supremo deber de servir al país en estos momentos difíciles de su historia". Para ello creen necesario: "La pronta fijación de fecha para elecciones libres, sin estatuto y de acuerdo a la ley Sáenz Peña. La inmediata libertad de todos los presos políticos, civiles y militares. La vuelta al país de los exilados políticos. La derogación del decreto de seguridad del Estado y demás reglamentaciones que coarten las libertades del individuo".

MAR DEL PLATA

En defensa de la madre un joven dió muerte al padre

MAR DEL PLATA, 18. — Amer Fortunato Marrón, de 20 años, mató de dos puñaladas, en su domicilio de la calle Don Bosco, entre Necochea y Brandsen, a su padre, Fortunato Marrón. El incidente se produjo en momentos en que éste, luego de golpear a su esposa, amenazaba con matar a todos los miembros de la familia. El joven acudió en defensa de la madre y, exasperado por la frecuencia con que se sucedían esos hechos, atacó al padre causándole la muerte. Luego se entregó a las autoridades policiales de la sección 1a.

Se procurará hoy dar término al entredicho gremial y a la huelga

MAR DEL PLATA, 18.—Los obreros de la construcción iniciaron hoy el paro por 48 horas, en adhesión a la huelga de los obreros de las canteras de Chapadmalal. Con objeto de explicar la actitud, aquéllos realizaron un acto en la plaza Rocha, en cuya oportunidad hicieron uso de la palabra varios oradores, que pidieron la intervención de las autoridades en la solución del conflicto de las canteras. A las 19, una manifestación, que reunió a numerosos obreros, se estacionó frente al Palacio Municipal, para aplaudir la acción realizada por el comisionado municipal en el sentido indicado. Habló el Dr. Viera, para declarar que continuará tales gestiones, hasta lograr un entendimiento entre las partes en conflicto. Con ese objeto, el comisionado ha invitado a concurrir mañana a su despacho oficial a los propietarios de las canteras, para tratar de hallar una solución al entredicho.

Prepáranse agasajos a un regimiento

MAR DEL PLATA, 18. — El teniente coronel José María Sosa Molina, jefe del regimiento 1 de caballería, con asiento en Tandil, solicitó la mediación del comisionado municipal, Dr. Viera, para obtener un campo donde instalar campamento, durante dos días, para los 900 hombres de su unidad. Esa tropa efectuará una marcha de entrenamiento a través de la zona, deteniéndose en Mar del Plata y saldrán estos efectivos el día 25, de Tandil, para llegar el 28 a esta ciudad. Harán su entrada por la avenida Pedro Luro a lo largo de la cual desfilarán con todo su equipo. Se preparan en ésta agasajos en su honor.

Día del Estudiante

MAR DEL PLATA, 18.—El Club Colegial, que preside el Sr. Néstor R. Mayayo, ha organizado festejos para el Día del Estudiante. El 21 se realizará un acto cultural en los salones del Club Social Mar del Plata, y el 22 una reunión social.

EN RAMOS MEJÍA VA A ERIGIRSE EN BREVE UN MONUMENTO A SARMIENTO

RAMOS MEJIA, 18. — La Comisión Popular de Homenaje a Domingo Faustino Sarmiento, constituída en el año 1938 y que ha reanudado recientemente sus actividades, tendientes a la erección en esta localidad de un monumento que perpetúe la memoria del gran sanjuanino, ha encargado al escultor Sr. Santiago José Chierico la realización de la obra, cuyo costo se calcula superior a 25.000 pesos.

El monumento a erigirse en breve es en verdad digno del prócer cuya memoria se perpetúa. Sobre un pedestal de granito de casi cuatro metros de altura, a cuyo frente hay una figura en bronce de la madre del maestro por antonomasia, se levanta la figura del mismo, en su desaliante actitud característica y haciendo un magnífico conjunto de líneas amplias y sobrias, de acuerdo con la austeridad del espíritu que sustenta.

La obra proyectada

Existe el propósito de inaugurar el monumento en los primeros meses del año próximo, en que Ramos Mejía celebrará el 75o. aniversario de su fundación.

SAN FERNANDO

Sociedad Italiana Unione e Benevolenza

SAN FERNANDO, 18.—El sábado se realizará en el teatro de la Sociedad Unione e Benevolenza, un concierto en homenaje a la fecha nacional italiana, con el concurso del conjunto orquestal Miguel Gianneo, de la sociedad Lago di Como, de la Capital Federal, que dirige el maestro Bruno Bandini. Hablará el Dr. Juan A. Alsina.

Sociales

SAN FERNANDO, 18.—El día 22 se efectuará el casamiento de la señorita María Elena Vetromile con el Sr. Raúl Luis Gaggino. Serán padrinos la señora Elizabeth Gabrielli de Torini y el capitán de corbeta Ricardo P. Gaggino, y testigos el Sr. Enrique Podestá, y el Dr. Francisco F. Villamil.

SAN ISIDRO

Fallecimiento

SAN ISIDRO, 18.—Dolorosa repercusión ha tenido en ésta el fallecimiento de D. Adolfo Péndola, que desempeñó distintas funciones públicas. Fué además juez de paz suplente durante más de 25 años en este distrito. Al sepelio, efectuado esta mañana, asistió numerosa concurrencia, y durante la postrera ceremonia usó de la palabra el Dr. Alfredo Mas, en representación de los profesionales que actúan en el juzgado de paz local. Se adhirieron al duelo la municipalidad del partido y distintas entidades.

BUENOS AIRES

HAN SIDO INICIADAS LAS OBRAS AMPLIATORIAS DEL HOSPITAL DE G. CHAVES

GONZALEZ CHAVES, 18.—Han sido iniciados los trabajos ampliatorios del Hospital Regional Nacional Anita Eliçagaray. En la obra serán invertidos aproximadamente 200.000 pesos, cantidad destinada, principalmente, a la construcción de la sala de maternidad, refección del edificio en general y modernización, con lo que se colocará a dicho establecimiento en condiciones de hacer más eficientes sus servicios.

Buenos precios se obtuvieron en la exposición de Magdalena

MAGDALENA, 18.—Fué todo un éxito la subasta de los productos presentados en la V Exposición de Ganadería, organizada por la Sociedad Rural de ésta. Los principales precios fueron los siguientes: gran campeón, de la cabaña La Perla, del Sr. Carlos Borzani, vendido en 2000 pesos; reservado de gran campeón, de la cabaña Luis Chico, del Dr. Alejandro E. Shaw, $ 1100, y primer premio, cabaña Don Julio, de don Juan Grumbaum y Cía., $ 3000. Otros productos de la misma cabaña fueron adquiridos en 1700, 1400, 1350 y 1200 pesos. Los toros de la cabaña La Perla alcanzaron precios de 1500, 1400 y 1000 pesos.

Terminado el remate de los productos Shorthorn, se procedió al de la raza Aberdeen Angus. Los principales precios fueron los siguientes: gran campeón, de la cabaña Juan Gerónimo, propiedad del Sr. Benjamín J. Muniz Barreto, pesos 1350; reservado de campeón, de La Lombarda, del Sr. Domingo Frigerio, 1100, y otros productos campeones, pesos

"CAMPANAS DEL DESTINO": UNA COMEDIA SENTIMENTAL

Producción de la Metro - Goldwyn - Mayer, con diálogos doblados en español. Estrenada ayer en el Ideal. Intérpretes principales: Judy Garland, Robert Walker, James Gleason, Keenan Wynn, Marshall Thompson, Lucille Gleason y Ruth Brady. Director: Vincent Minelli.

Sobre un fondo de ciudad rumorosa, la Nueva York de los rascacielos y las grandes estaciones ferroviarias, cuadros que el director del film aprovecha decorativamente, se desarrolla la aventura del soldado y la muchacha que forman el motivo central de "Campanas del destino", producción de la Metro, estrenada ayer en la sala del Ideal. Toda la comedia, sentimental, íntima, no tiene otro tema que el encuentro y el destino de estas dos figuras juveniles, cuyas vidas se cruzan en medio de la muchedumbre de una estación de Nueva York, para llegar a comprenderse y amarse en el breve espacio de los dos días que dura la licencia del soldado. Encuentro, amistad, cariño y casamiento, todo se cumple en ese tiempo, a través de alternativas e incidencias que ponen a prueba la voluntad de los dos y que sirven para deslizar un poco de sátira sobre las exigencias burocráticas de la gran ciudad. Entretanto, Judy Garland aporta su simpatía femenina, su emoción y su juventud, al éxito de su papel, mientras Robert Walker, con aciertos y desaciertos de expresión, pero con bastante comprensión de su tipo, la acompaña en la empresa de sostener la película con la sola visión de su problema y un diálogo permanente. Esta vez, corresponde señalarlo, el doblaje ha sido objeto de mayor cuidado que en otras oportunidades, logrando hacer olvidar, en casi todas las escenas, la ficción de su técnica. "Campanas del destino", con algunas supresiones, habría ganado en su realidad y en la natural consecuencia de las situaciones, muchas de las cuales tienen un amable carácter, una simpatía comunicativa. La dirección estuvo a cargo de Vincent Minelli, y su reparto se completa con James Gleason, Keenan Wynn, Marshall Thompson, Lucille Gleason y Ruth Brady.

Judy Garland en "Campanas del destino"

En el Iguazú seguirá otra semana "La señora de Pérez se divorcia"

"La señora de Pérez se divorcia", producción de Lumiton que ha renovado en el cine Iguazú el éxito que la acompañó en el Premier en oportunidad de su estreno, seguirá en cartel otra semana. Como se sabe, animan en primer término esta sonriente comedia Mirtha Legrand y Juan Carlos Thorry, acompañados por Tilda Thamar, Miguel Gómez Bao, Felisa Mary, Diego Martínez, Tito Gómez y Teresita. La dirección del film fué ejercida por Carlos Hugo Christensen.

Noticiarios

La R. K. O., Radio Pictures presentó ayer en el Ambassador y Monumental, un ejemplar del noticiario Pathé News, dedicado al desembarco de las fuerzas norteamericanas de ocupación en el área de Tokio.

Dos películas presenta hoy el Normandie

En el Normandie juzgará hoy el público local las dos novedades cinematográficas "Tirando un millón" y "Deliciosamente peligrosa", ambas pertenecientes al programa de Artistas Unidos. En la primera, que ocupará la sección principal, se describen las aflicciones de un joven que para entrar en posesión de la enorme fortuna que un tío le ha dejado, tiene previamente que satisfacer una cláusula testamentaria ineludible: gastar un millón en breve plazo. La desesperación del protagonista al ver que sus planes conducen a situaciones totalmente distintas a las perseguidas, constituye el eje de los episodios de "Tirando un millón", cuyo reparto encabezan el galán Dennis O'Keefe, Helen Walker, Gail Patrick y June Havoc. Dirigió esta comedia festiva Allan Dwan.

En sección de complemento se estrenará "Deliciosamente peligrosa" o "Delight fully dangerous", versión de la obra de Irving Phillips, Edward Verdier y Frank Tashlin, con adaptación de Walter de León y Arthur Phillips. Su movimiento de comedia musical transcurre entre canciones y escenas inspiradas en la vida teatral neoyorquina, y sigue los pasos de una joven aspirante a triunfar en los escenarios de moda, Jane Powell, Ralph Bellamy, Constance Moore, Morton Gould y su orquesta, Arthur Treacher, Louise Beavers y Ruth Tobey animan los papeles principales de la película.

El viernes: "Los mosqueteros del rey", en el Ocean

Con el título de "Los mosqueteros del rey" o "The fighting guardsman", la Columbia presentará el viernes en el Ocean la versión cinematográfica de "Los compañeros de Jehú", de Alejandro Dumas. En esta película, de capa y espada, cuya acción transcurre en la Francia de los Borbones, desempeñan los primeros papeles William Parker, Anita Louise, Janis Carter, John Loder, Edgar Buchanan y George MacReady. La dirección de "Los mosqueteros del rey" se encomendó a Henry Levin.

En sección de complemento se conocerá "La bribona era una dama" o "Eadie was a lady", film musical con Ann Miller, Joe Besser, Jeff Donnell, John Little y William Wright, acompañados por la orquesta de Hal Mc Intyre. Fué director Arthur Dreifuss.

Patronato Sirio Libanés

En la asamblea realizada por esta institución fué elegida la comisión directiva en la siguiente forma: presidente, Moisés José Aziz; vicepresidente, José Jorge; secretario, Bartolomé Castañeda; prosecretario, Juan S. Obeid; tesorero, Mecía Dantur; protesorero, José Cobe; vocales, Edmundo Doura y Moisés Tobal; síndico, Sarquis J. Sarquis; síndico suplente, Anwar Obeid; miembros suplentes, Vicente Mucci, Tufik Sarquis, Eloy Fretti y Valentín E. Sánchez.

Raquel Rojas, Luis Procuna y Asunción Casals en una escena de "El niño de las monjas"

"Llegó la niña Ramona" se verá el jueves 27 en la sala del Premier

Estudios San Miguel anuncia para el jueves 27, en la sala del Premier, su producción titulada "Llegó la niña Ramona", cuyo libro cinematográfico fué formulado sobre una pieza teatral de Pierre Gavault, adaptada a nuestro medio. Tuvo la dirección de esta película Catrano Catrani, y su figura central fué interpretada por Olinda Bozán, en un papel que, de acuerdo con los informes, cobra mucha vida a través de su labor expresiva y animada. Junto a Olinda Bozán actúa Pepe Iglesias, con Aida Alberti y Oscar Valicelli. El elenco se completa con la intervención de Carlos Castro, Olga Casares Pearson, Elina Colomer, José Ruzzo, Carmen Giménez y Arturo Palos.

CORREOS Y TELECOMUNICACIONES

Movimiento de oficinas

Correos y Telecomunicaciones ha resuelto crear las siguientes estafetas: Villa Adela, que funcionará en el paraje igual nombre, departamento General Obligado, provincia de Santa Fe; La Casualidad, en el punto así denominado, departamento Los Andes, provincia de Salta; Palo a Pique, en la localidad del mismo nombre, departamento Feliciano, provincia de Entre Ríos, y Caminera San Martín de los Andes, en la estación caminera del Automóvil Club Argentino instalada en San Martín de los Andes, departamento Lacar, territorio de Neuquén.

Fueron reabiertas las estafetas Plátanos, Kilómetro 12, Bajo Chico, Dos Acequias y Coronel Eugenio del Busto.

Se dió el nombre de Villa Clara, a la actual oficina mixta Clara, situada en la provincia de Entre Ríos.

Destino de una donación anónima

El director general de Correos y Telecomunicaciones ha resuelto aceptar en representación de los carteros de la entidad una donación anónima, que fuera depositada en un buzón del radio central de la Capital Federal en un sobre abierto que como única dirección rezaba: "Para el cartero".

Contenía el sobre un billete de mil pesos, 356.800 reis, 15 pesetas, 5 francos franceses, 60 centésimos uruguayos, 6 libras esterlinas oro sellado y una libra australiana oro sellado.

En la resolución se dispone transferir, para cumplir la voluntad del donante, todos los valores detallados a la comisión encargada de la celebración del Día del Cartero, autorizándola para invertirlos en los gastos que demanden los actos a realizarse.

EL JUEGO Y EL CINE

Anatole France, en una de sus páginas magistrales, dice, que los jugadores juegan como los enamorados aman, como los beodos beben, necesaria, ciegamente, bajo el imperio de una fuerza irresistible.

•

Hay seres consagrados al amor, como los hay consagrados al juego. Tentar la suerte es para muchos, una embriaguez. Es gustar en un segundo, meses, años, toda una vida de temor y esperanza.

•

Y ese problema de los alucinados por el juego, se enfocó magistralmente en el cine, en "La reina de la ruleta", película de Samuel Goldwyn, que la Guaranted Pictures presentará mañana en el Gran Teatro Broadway.

•

Allí, en California, transcurre la acción, en la época fría y despiadada de la Costa Bárbara, cuando se difundió la noticia del hallazgo de oro, y fué invadida por un alud humano. Allí Miriam Hopkins, Joel McCrea y Edward G. Robinson viven los papeles más hermosos de su carrera, dirigidos por Howard Hawks.

EL TIEMPO

PRONÓSTICOS — OBSERVACIONES

Probabilidades para hoy

Pronóstico del Servicio Meteorológico Nacional efectuado anoche y válido hasta hoy a las 24:

C. Federal, nordeste y sudoeste de B. Aires: Parcialmente nublado. Tiempo algo inestable. Temperatura en leve ascenso.

Sudeste de B. Aires: Bueno. Nublándose algo. Temperatura en ascenso.

Noroeste de B. Aires, La Pampa, Santa Fe, Entre Ríos y Córdoba: Tiempo algo inestable. Temperatura en ascenso.

Corrientes, Chaco y Formosa: Tiempo inestable. Poco cambio de temperatura.

Misiones: Lluvias. Leve descenso de temperatura.

S. del Estero, Tucumán, Salta, Jujuy, Catamarca, La Rioja, S. Juan, S. Luis y Mendoza: Bueno y algo nublado. Poco cambio de temperatura.

Centro y este de R. Negro y Chubut: Parcialmente nublado. Mejorando. Poco cambio de temperatura.

Neuquén y oeste de Río Negro: Bueno. Leve ascenso de temperatura.

S. Cruz: Lluvias parciales y ligeras. Leve ascenso de temperatura.

Perspectiva general para mañana

Tiempo inestable en Buenos Aires, litoral y en la zona central. Temperatura en paulatino ascenso.

Pronóstico para la navegación

Río de la Plata: Vientos moderados del Este, intensificándose algo por la tarde.

Costa sudeste de B. Aires: Vientos moderados del Nordeste.

Costa sur de B. Aires: Vientos leves del Norte.

Costa patagónica norte: Vientos leves del Nordeste. Algunas lluvias.

Costas central y sur de la Patagonia: Vientos leves y variables. Algunas lluvias.

Estado del tiempo a las 30 de ayer

El cielo se hallaba parcialmente nublado en el litoral, zona central y en casi toda la Patagonia. Llovió en el norte de Corrientes, Chaco, Formosa y en puntos aislados del este de R. Negro y de Chubut. En las demás regiones del país reinaba tiempo bueno y algo nublado. La temperatura difería poco de la normal en todo el país, excepto en la zona central de Córdoba, donde estaba 5 grados inferior a la misma.

Observaciones meteorológicas oficiales

Ayer a las 9, 15 y 19:

Presión barométrica, 767.3, 764.0 y 763.3; temperatura del aire, 13.8, 18.5 y 15.2 grados centígrados; humedad relativa, saturación igual a ciento, 73, 53 y 78; tensión del vapor, 8.6, 8.4 y 10.1; dirección del viento, NE., E. y E.; velocidad del mismo en km. por hora, 22, 20 y 18; forma de las nubes, cirrus; alto-cumulus, cirrus; cumulus, y cirrus; grado de nubosidad, décimas de cielo, 4; 2, 5; 3, y 5. Temperatura máxima, 19,2 a las 15.45; la mínima, 11,9, a las 6|40.

El sol y la luna

Sol: saldrá hoy a las 6.48, hora oficial; se pondrá a las 18.48. Luna: saldrá a las 16.24; se pondrá a las 5.34. Creciente.

Observaciones hidrométricas

Río Paraguay: Formosa 3.15 y Bermejo 1.91.

Río Alto Paraná: Puerto Aguirre —0.02, Posadas —0.27, Itá-Ibaté —0.30, Itatí 0.11 y Paso de la Patria 0.72.

Río Paraná: Corrientes 0.68, Empedrado 0.40, Bella Vista 0.72, Goya 0.90, Esquina 0.97, La Paz 0.66, Paraná 0.07, Rosario 0.08, San Nicolás —0.14 y San Pedro —0.10.

Río Uruguay: San Javier 1.04, Barra Concepción 0.94, Santo Tomé 1.53, Alvear 2.33, Paso de los Libres 2.33, Monte Caseros 1.78, Federación 1.80, Concordia 3.52, Colón 1.46, Uruguay 0.90 y Gualeguaychú 0.46.

Río de la Plata: Capital 0.63.

Río Salado (B. A.): Ernestina 2.60, R. Pérez 3.33, Bonnement 2.45 y Guerrero 2.38.

Río Colorado: Pichi Mahuida 0.40 y Buena Parada 2.30.

Río Agrio: Loncopué 2.05 y Las Lajas 0.65.

Río Neuquén: Chos Malal 2.34 y Paso de los Indios 2.98.

Lago Nahuel Huapí: Bariloche 2.77.

Río Limay: Nahuel Huapí 5.04 y Paso Limay 3.57.

Río Negro: Fuerte General Roca 2.30, Choele Choel 3.80 y Pringles 3.19.

Río Chubut: Gaiman 2.89.

Estado de los ríos

Río Paraguay: Continúa estacionario en su curso inferior.

Río Bermejo: Sin datos.

Río Paraná: Crece en Puerto Iguazú; continúa bajando en el resto del curso.

Río Uruguay: Crece en sus cursos superior y medio hasta Paso de los Libres; baja en el resto del curso.

Río de la Plata: Ayer a las 8, 0,63 m. Anteayer la máxima y la mínima fueron de 0,92 m. y 0,14 m. bajo cero a la 1 y a las 11.45, respectivamente.

Río Salado (Buenos Aires): Continúa estacionario en todo su curso.

Río Colorado: Sin datos.

Río Agrio: Crece en todo su curso.

Río Neuquén: Crece en todo su curso.

Lago Nahuel Huapí: Bajando.

Río Limay: Crece en su curso superior; baja en el inferior.

Río Negro: Continúa creciendo en su curso superior y bajando en el inferior.

Río Chubut: Continúa bajando en su curso inferior.

LA JUNTA DE DAMAS PRO SUFRAGIO FEMENINO

La señora Rosa Bazán de Cámara ha hecho pública la renuncia que presentó hace algo más de una semana al cargo de presidenta de la Junta de Damas pro Sufragio Femenino, entidad que, según se recordará, organizó hace algún tiempo en el recinto de la Cámara de Diputados un acto público en el que habló dicha escritora y que terminó con un discurso del vicepresidente de la República, coronel Perón.

En su nota, que dirige a la vicepresidenta de la Junta, doña Carmela Horme de Burmeister, dice la señora Bazán de Cámara:

"Días pasados, conversando con algunas de las compañeras que integran esta honorable junta, tuve ocasión de exponer ciertos reparos sobre la oportunidad de nuestra campaña en pro del sufragio femenino.

"Mis dudas se acentuaron posteriormente, cuando surgió, en esta capital, un nuevo movimiento feminista, análogo al nuestro y de idénticos propósitos, pero que propugna esperar la normalización institucional del país, para pedir a las autoridades constituídas el voto para la mujer. Entiendo que el momento menos oportuno para entrar a discutir si corresponde o no seguir pidiendo el sufragio femenino es el actual, porque puede dividirnos y perjudicar la idea madre; de allí, pues, que haya resuelto de un modo definitivo presentar mi renuncia. Además, mi salud no me permite un trabajo excesivo".

Al mismo tiempo, la Sra. Bazán de Cámara ha enviado al coronel Perón su renuncia como vocal del Consejo Nacional de Posguerra, "por darse cuenta de que no puede desempeñar esta tarea de una índole tan diferente a su capacidad de trabajo", siendo los problemas a estudio "desconocidos para ella y ajenos a su especialidad".

Vuelve... otro triunfo de la pantalla!!
"BAILANDO NACE EL AMOR"
con Rita Hayworth - Fred Astaire
MAÑANA MONUMENTAL

Una deliciosa comedia romántica!
ROBERT YOUNG ★ LORAINE DAY en "Un Hombre Peligroso"
(THOSE ENDEARING YOUNG CHARMS)
MAÑANA CINE TEATRO Gran Rex

EL MEJOR FILM DE SU CARRERA ARTISTICA
ERROL FLYNN en "AVENTURAS EN BIRMANIA"
MAÑANA Teatro Opera
Una producción WARNER BROS.

Mañana Estreno
"EL NIÑO de las MONJAS"
Cine GLORIA Av. de MAYO 1225 U.T. 38 6746

LA GESTA HEROICA DE 1917, en una película distinta a todo lo presentado hasta la fecha!
"HOMBRES DEL PASADO" (LENIN EN OCTUBRE)
GRAN ESTRENO MAÑANA Cine LUXOR

4a. SEMANA
SIGUE CON EXITO TRIUNFAL
"LAS ESCLAVAS DE HITLER" (NO APTA P. MENORES)
Cine PARIS LAVALLE 769 - U.T. 31-7916
Distribuye Centro Film

AYUDEME A GASTAR $ 1.000.000
No rechazaré ninguna oferta razonable. Si tiene algún negocio ruinoso o acciones en quiebra, ofrézcamelas. No pierda tiempo, véame en la producción EDWARD SMALL
"TIRANDO UN MILLON"
(Brewster's Million's)
con DENNIS O'KEEFE
HELEN WALKER · JUNE HAVOC EDDIE ANDERSON
GAIL PATRICK · MISCHA AUER
HOY ESTRENO Normandie PLATEA $ 2 PULLMAN $ 1.50
LAVALLE 861 - U.T. 35-1400-1600 C. LOCOCO S. A.
Distribuido por UNITED ARTISTS ARTISTAS UNIDOS

Charles R. Rogers presenta
"DELICIOSAMENTE PELIGROSA"
(Delightfully Dangerous)
...Jane Powell · Ralph Bellamy
Constance Moore
Morton Gould y su orquesta
Más cómica que "DOS ROMEOS SIN JULIETA"

ESPECTÁCULOS CINEMATOGRÁFICOS

Adhiriendo

a la Marcha de la Constitución y la Libertad, que tendrá lugar en el día de la fecha, las salas cinematográficas permanecerán cerradas hasta las 18 horas

ASOC. EMPRESARIOS DE CINEMATOGRAFOS

GRAN PALACE—Maipú 456, 31-4868. Hoy, dos grandes joyas españolas: Doce lunas de miel, por Milú y Antonia Casal; Un marido a precio fijo, por Lina Yegros.

GRAN REX—Hoy, 18 y 21: Variedades; 18.20 y 20.30: MELLIZAS PELIGROSAS, p. BING CROSBY y B. HUTTON. Platea $ 2. Mañana, estreno: ROBERT YOUNG en: UN HOMBRE PELIGROSO.

GRAN TEATRO OPERA — Corrientes 860. Hoy 18.25 y 22.25: HOMBRES, BESOS Y MUJERES, p. Faye Emerson, Helmut Dantine, R. Massey; 18 y 21: Var. Mañ.: Aventuras en Birmania, por Errol Flynn.

PREMIER — Corrientes 1565. 35-2113. Hoy, 18 y 22: EL EXITO DEL AÑO: ERAMOS SEIS, S. Olmos; 20.50: ALAS SOBRE EL PELIGRO.

GRAN CINE OCEAN — Lavalle 739. (32-1515). Hoy, a las 18 hs.: Variedades; 18.30 y 22.30: La sombra funesta, p. J. MacCrea, G. Russell y Herbert Marshall; 21: Puños de acero, Pull., 1.50.

LUXOR—Lavalle 669. (31-3893). A las 18; Variedades; 18.20 y 22.20 (dit. día): ARCO IRIS (inc. p. niños); 21: Taxi al cielo. Mañana, estreno: Hombres del pasado.

GRAN CINE IDEAL — Suipacha 378. (35) 3300. Hoy 18.30 y 22.30: CAMPANAS DEL DESTINO, p. Judy Garland, Robert Walker, James Gleason (en castellano); 18 y 21 hs.: Var. Pull., 2.50.

MONUMENTAL—Lavalle 780. Hoy, a las 18 hs. Var. A las 18.40 y 22.40: Tarzán y las amazonas, c. J. Weissmuller; 21.20: Yo no me vendo (inc. p. niños); 21: Var. Piat., $ 2, Pull., $ 1.50.

AMBASSADOR—Lavalle 777. 18.10 y 21.50 (en punto): Lazos humanos, p. Dorothy McGuire, James Dunn y Joan Blondell; 18 y 21: Variedades. Pullman $ 2.

NORMANDIE—Lavalle 861. Hoy, 18.35 y 22.35: Tirando un millón, p. Dennis O'Keefe, H. Walker, M. Auer; 21: Deliciosamente peligrosa, p. J. Powell, R. Bellamy; 18: Variedades. Pullman $ 1.50.

GRAN CINE SUIPACHA—Suipacha 442. Hoy 18.25 y 22.25: UN BESO EN LA NOCHE, p. Mapy Cortés; 21: Ch. Chan en el servicio secreto; 18: Varied. Pullm. 1.50. Vier.: FELIZ Y ENAMORADA.

PARIS — Lavalle 769. 31-2916. LAS ESCLAVAS DE HITLER. Por fin fué autorizado este sensacional drama que toda mujer debe ver. 18.45 y 22.45: LAS ESCLAVAS DE HITLER (p. may. sol.); 21.15: HEROES HUMILDES; 18 y 20.40: Var. Cóm. Notic. Pull., 1.50.

GRAN CINE FLORIDA — Florida 271, 33-6133. Cont. 18 a 24. A las 18.10 y 22.10, Bette Davis y M. Hopkins:

VIEJA AMISTAD

20.15: Marlene Dietrich y Edward G Robinson c. George Raft en:

AQUELLA MUJER

(Prog. inc. para niños).

PULLMAN, 0.40

GLORIA — Av. de Mayo 1225. 38-6966. Tarde, cerrado A las 20.30: Varied. Ultima: La rueda de la vida y Campeones. Pull., 1. Mañana, estr. extra: El niño de las monjas. Loc. num. en venta.

IGUAZU—Lavalle 940. (35-4431). Gran éxito, 3a. semana. 18.20 y 22.25: La señora de Pérez se divorcia, c. Mirtha Legrand; a las 21.10: La guerra la ganó yo, P. Arias; 18 y 21: Var. Pull. 1.50.

ARIZONA—Lavalle 727. 31-6967. Pull., $ 1. La cabalgata del circo, L. Lamarque, El ciri ciri del Carril; Casa de muñecas, D. Garcés; Retazo. Varied.

ROSE MARIE—Lavalle 759. HOY, la función comienza a las 18 hs. Continuado. $ 1. 18, 20.25 y 22 hs.: Cortas; 20.30 unic.: NOCHE EN EL ALMA, c. H. Lamarr, G. Brent, P. Lukas; 18.35 y 22.10: UN DESOLADO CORAZON, c. Cary Grant y E. Barrymore.

PETIT SPLENDID—Libertad 976. 41-1324. Cont. Pta., 1.50. INTERMEZZO, L. Howard, I. Bergman; Atrapando marido, J. Mac Crea; Hijo de mi alma, J. Boles. Varied. Mañ.: Las llaves del reino y Disloque musical.

BROADWAY—18.40 y 22.40: El festival de Laurel y Hardy; 21: El festival de C. Chaplin, Pit., $ 2, Pull., $ 1.50. Mañana: La reina de la ruleta, c. M. Hopkins y J. McCrea.

PRINCESA — Suipacha 460. (35) 1112. Continuado de 18 a 24. Loretta Young y Brian Aherne en:

QUE NOCHE AQUELLA

Jean Arthur y Cary Grant en:

TRES CONTRA TODOS, PLATEA 0.40 Mañana: El mujeriego, Dime que sí, Viva México.

SELECT LAVALLE—Lavalle 921. 35-0235. Hoy el espectáculo comienza a las 18 horas. Fantasmas hombres, C. Grant; Brasil, T. Guizar; Las tres hermanitas, A puertas cerradas. Ultimo día. Pull. 1.20.

SARMIENTO — Lavalle 852. 35-3338. Hoy la función comienza a las 18. Cont. Orquídeas mortales (Inc. p. niños), Bario bravo (inc. p. niños), Huelga de espectros, Seres fatales (inc. p. niñ.). Pull., 0.40.

PLAZA — Corrientes 939. (35) 7777. Hoy cont. A las 18.15 y 22.20: LOS CONSPIRADORES, P. Henreid y H. Lamarr; 20.25: LA REALIDAD DE UN SUEÑO, B. Davis. Variedades. 1.20. Mañana: Las seis suegras de Barba Azul y Fantasmas bohemios.

GAUMONT — Rivadavia 1635. 38-0606. 0.40, 18.5 y 22.5: Más fuerte que el orgullo, c. Greer Garson; 20.30: El embrujo de un vals; 20: Suc. Arg. y Varied

GRAND SPLENDID — Santa Fe 1860. Hoy, 18: Varied.; 18.10: LA CABALGATA DEL CIRCO, p. L. Lamarque. Pull., $ 1.20. Men., 0.60. Noche: Concierto p. N. S. D'Agreneff. Mañana: SU MILAGRO DE AMOR.

NOVEDADES — Florida 364. 31-5155. Cont. de 18 a 24. Japón recibe órdenes de MacArthur, Inglaterra celebra la rendición del Japón, Pétain cond. a muerte. Apertura del Parlamento inglés. Dib. en colores, Suc. de América, San Lorenzo y R. Central.

PORTEÑO-ASTOR — Corrientes 846 y 746. Actualidades Not. c. Rendición japonesa en Manila, Londres celebra la victoria, De Gaulle en EE. UU. Not. Arg. c. inf. loc. Amor bailó a yunque, p. Espaguetti. Platea, 0.60. Cont. de 11 a 24.

RADIO CITY—Corrientes 2067. 48-0030. Tres chiflados, Garra de hierro, Arizona, Crepúsculo sangriento. 0.30.

GRAN CINE MITRE—Bmé. Mitre 1332. 38-5591. Unico. 0.30 Corazones en ruinas. Anana de Paris. Cóm. y varied.

FLORIDA—G. Güemes, 34-0275. Cont. desde las 11 horas. ¡Exito! Camerún (no apta p. men.), Hotel del Norte, Annabella, Aumont, Jouvet. Corta. Pl., $ 1.

AVENIDA—Av. de Mayo 675. De 10.30 a 24. Dia cómico. 3 Chif., Langdon, Pandilla Espag., Donald y Qué par de vivos, Laurel y Hardy. Prec. 0.60 Niñ., 0.30.

LUX—Corrientes 1372. De 12.30 a 24. Día cómico. 3 Chif., Clyde, Pandilla, Espaguetti, Donald y Qué par de vivos, Stan Laurel-Oliver Hardy. Platea, 0.35.

ALVEAR—Esmeralda 320, Cont. 0.60 13 días de encanto, C. Darfeuil; El testamento del Dr. Mabuse, Extasis mortal, V. Maggli. (No apto para menores).

RENACIMIENTO—Lavalle 925. 35-1850 0.40. De 18 a 24. LA GRAN FIESTA DE WALT DISNEY: Blanca Nieves y los 7 enanos, Bambi, El reportero Donald, El armadillo. Cómicas.

MUNDIAL — Corrientes 959. UCRANIA EN LLAMAS (inc. p niños), JUAN SEBASTIAN BACH, El lago de los cisnes, Canción del soldado.

CAPITOL — Santa Fe 1848. 44-2379. Cont. de 14 a Pull. 0.40. Brigada secreta, J. Murat; El brujo blanco y Días de sol. Mañana: Intermezzo.

CERVANTES — Belgrano 1820. 38-2698 Nuestra Natacha, Casa de muñecas, Capricho gitano, Musical. Pullman, 0.40.

GRAN CINE LOS ANGELES—Corrientes 1770. 35-3742. Cont. de 18 a 24 hs.: Las aventuras de Marco Polo, Torero a la fuerza, Varied. Superpullman, 0.40.

ATLANTIC — Belgrano 1260. 38-2726 La que no supo amar, Las tres noches de Eva, Variedades. Pullman, 0.60.

PARAMOUNT — Lavalle 845. 35-0999 El Halcón y las colegialas, El canario amarillo, Anna Neagle; Cabalgata alegre, Eddie Cantor. Pta., 0.40.

METROPOL — Lavalle 869. 35-1936 Hoy el espectáculo comienza a las 18 horas. La tragedia del puente, El caballo infernal (ep. 9 y 10). El que busca encuentra. El aventurero. Platea, 0.40.

GRAN CINE TROCADERO — Lavalle 820. 35-1455. Continuado de 12.30 a 24. Calefac. Sala familiar. VARIEDADES, Novios a la moderna, La heredera ardiente, Fiebre de primavera. Super., 0.40.

HINDU—Lavalle 842. (35-1114). 0.40. Día cómico de 18 a 24. El sillón y la gran duquesa, Mi fortuna por un nieto, Cándida millonaria, Mañana: La fiesta de Disney.

ELECTRIC — Lavalle 836. 35-1846. Cont. desde las 18. El secreto del difunto, El genio del crimen, H. Bogart; Pasos en la obscuridad, E. Flynn. 0.40.

ASTORIA — Suipacha 482. 35-0156 Hoy continuado de 13.30 a 24 horas. Adolf Wohlbrück y Dorothea Wieck en El estudiante de Praga; Heinz Ruhmann y Hertha Feller en Basta la felicidad. Precio único, $ 1.

AMERICAN — Córdoba 1785. (44-0494). Cadetes de San Martín, Alas de mi patria, Huella.

INCA—Corrientes 1550. 35-6118. Cont. Hoy: Mientras América duerme, La chiquita Nely Kely, La cruz de Lorena. (Inc. niños). Not. P. único, 0.40.

CATALUSA—Corrientes 2046. 47-0662 Las faldas mandan, El caradura, El castillo del odio (inc. p. niños), 0.40.

CINE PARANA—Corrientes 1553. 35-8501 Cont. de 13 a 24 hs. Variedades. La picara puritana, con I. Dunne; La gloria de todos, con M. Dietrich. 0.40. PLATEA, 0.40.

REAL—Esmeralda 425. 31-3800. Niño travieso, Delicias del campo, Secreto de la perrera, Amor gatuno, La cucaracha, Cóndor adoptivo, etc. 0.60.

METROPOLITAN — Corrientes 1343. Pull., 1.20. Persecución, Aparece Arsene Lupin, Entiéndese con mi abogado.

BOEDO

EL NILO—Boedo 1063. 45-2984 y 9622. Continuado de 18 a 24 horas. Mi novia es un fantasma, La gauchita y el charro, Dama de compañía. Pull., 0.40. Men. 0.20

CABALLITO

ASTRO—Rivadavia 5456. 60-6246. Hoy Cont. de 18 a 24. LA EXTRAÑA MUERTE DE A. HITLER (inc. men.), LA PERLA FATAL, LOS OJOS DEL MUERTO.

RIO DE LA PLATA—Parral y Gaona. 60-5705. Cont. 18.10 y 22.15; SU MILAGRO DE AMOR, R. Young; 20.30: EL ENIGMA DEL COLLAR, D. Powell (inc. p. n.); 20: Varied. Piat., $ 1.20. Mañana: INTERMEZZO, L. Howard, I. Bergman.

PELLEGRINI — Gaona 1356. 59-1607. Cont. 18.10 y 22.15; MEDIANOCHE, Cl. Colbert; 21: RENACERA LA AURORA, R. Richardson; 20: Varied. Pull., 0.40.

CONDOR—P. Goyena 127. 60-0221-3388. Continuado. Todo en castellano: El canto del cisne, Amok, Naná, El valentón. Prog. exclusivo p. mayores. 0.80, pullman.

PRIMERA JUNTA — Rivadavia 5538. 60-3950. Noche, festival. La pimpinela escarlata, L. Howard; Infamia, M. Oberon; Los celos de Cándida, N. Marshall.

LEZICA — Rivadavia 4622. 60-9695. Hoy 15 hs. Variedades. La tierra de Alaska, El embrujo de un vals, N. Shearer; Rosa de abolengo, G Garson, W. Pidgeon. 0.80 y 0.40.

L. LAMARQUE—Espinosa 574. 43-3472. María Candelaria, inc. p. niños; La virgen que forjó una patria, Flor silvestre, inc. p. niños.

ASAMBLEA — 60-3022. Cont. Sahara, H. Bogart; Domicilio desconocido, P. Lukas; El crimen perfecto. 0.50 y 0.20.

COLEGIALES

REGIO—Córdoba 6056. 54-3350. Calef. 18 y 20.30: La marca del zorro, T. Power; 22.10: Eran 5 hermanos, T. Mitchell, 20: Sed de Varied. Pull., 0.40.

ARGOS—F. Lacroze 3455. 51-0873. Hoy 15.50: Tarzán el temerario; 18: Saludos; Var. Pull., 0.40. Men. t. 0.20 Noche: Fest. Mañ.: El fantasma de Canterville.

RIALTO — Córdoba 4287 71-4795. La vida es un tango, Tres amigos en París, La rubia del camino. Cont. 18 hs.

ALVAREZ THOMAS—A. Thomas 841. (54-4999). El canto del cisne, Mi novia es un fantasma, Medio millón por una mujer

FLORES

FLORES — Rivadavia 6861. 63-3701. Cont. de 18.20 a 24. INTERMEZZO, L. Howard e I. Bergman; ATRAPANDO MARIDO, M. Hopkins; CRIMENES FANTASTICOS D. Purcell, Platea, 1.50. Mañana: LAS LLAVES DEL REINO y DISLOQUE MUSICAL.

SELECT—I. B. Alberdi 2941. 67-8145. El jardín de Alá, El canto del cisne, Amok. (Prog. no apt men. 16 años).

SAN MARTIN — Rivadavia 7060. 63-3365. Cont. de 18 a 24 hs. Una gran dama, G. Garson; Alma en la sombra; Vds. Mañ.: MISION EN MOSCU.

CONTINENTAL—Carabobo 945. 63-2218. Los verdugos también mueren, B. Donlevy; Camas gemelas, Hacia el azul, P. 0.50

PUEYRREDON — Rivadavia 6871. 63-0389. Cont. de 18 a 24. Pasaje a Marsella, H. Bogart; REBELION, E. Flynn. VARDS. Completa, 0.40.

FENIX — Rivadavia 7802. (67) 9520. Cont. de 18 a 24 hs. Al compás de mis recuerdos, T. Power; A LA HABANA ME VOY, C. Miranda. Varieda.

REX—Gral. Artigas 60. 63-1667, Cta., 0.40. 18 y 22.10: El peñón de las ánimas; 20.30: Una carta de amor; 20.10 y 18: Dibujos cómicas y variedades.

COLISEO DE FLORES — Bonorino 35. 63-6181. Mi novia es un fantasma, Así es la vida, Los martes, orquídeas. Pull., 0.40.

VARELA—Varela 1136. 63-0979. Hay que casar a Paulina, P. Singerman; Claro de luna, Hnas. Legrand; Puerto Nuevo. P., 0.50. M., 0.30.

FLORESTA

GAONA—Gaona 3263. 59-2551. Soñando despierto, Cabalgata alegre, Alégrate mundo, Mañana: UN DESOLADO CORAZON y NOCHE EN EL ALMA.

CANADIAN—J. B. Alberdi 3728. 67-8395. El deseo, La gauchita y el charro, El juego del amor y del azar. Prog. 1|n.

FEBO—Jonte 4461. 67-6640. Pasión imposible, La novela de un joven pobre, El astro del tango.

JUPITER — Rivadavia 8838. 67-7107. Una mujer sin importancia (in.), Siete mujeres, Concierto de almas. Comp. 0.60

AVELLANEDA—Avellaneda 3671. 67-5835, En alas de la canción, Loco por ellas. Cóm. 0.50, Sáb. La 7a. cruz (in.)

VOX — Corro 331. 67-8689. Hoy gran programa ruso. CAMARADAS, AL SERVICIO DEL ZAR. 0.40. Mañana: CANCION INOLVIDABLE.

LA PATERNAL

Pte. MITRE—Gral. Artigas 1788. 59-3154. Hoy solamente: PEPITA MUÑOZ y FRANCISCO CHARMILLO en: Se casa la catalana con don Pancho Batllana. Vermouth y noche.

NORTE

GRAND PALAIS — Santa Fe 2840. 42-4465. Hoy: Casa de muñecas, Cuando la primavera se equivoca, Nuestra Natacha, A. Bence. Pull., 0.60.

PALAIS BLEU—S. Fe 2541. 44-5845. Cont. de 18 a 24. Los niños de Hitler, W. Disney; Su milagro de amor, R. Young; El enigma del collar (inc. niñ.).

BIJOU—Pueyrredón 965. 47-2316. Hoy: Variedades. De paso por Java, Mademoiselle Frou-Frou, L. Rainer; Mata Hari, Greta Garbo. Pull., 0.40.

ROXY—Las Heras 2460. Hoy: Su esposa diurna, La casa del recuerdo, Incertidumbre (inc. niños). Pull., 0.40.

PALAIS ROYAL—S. Fe 2450. 44-2692. Cont. de 18 a 24. Bienaventurados los que aman, Ritmo de Hollywood, El espectro errante, Robert Donat. Pull., 0.50.

ONCE

ONCE—Rivadavia 2866. 47-5137. Continuado. Platea, 1.

Se verificaron ayer conciertos de piano y canto

Ayer por la tarde efectuó la señora María de Pini de Chrestia la anunciada audición de canto en el Instituto Francés de Estudios Superiores. Intérprete de reconocido prestigio en nuestro ambiente artístico, a través de una destacada actuación, con frecuencia hemos señalado su labor en forma elogiosa, destacando tanto sus cualidades vocales, su correcta dicción y su fraseo expresivo, como la inteligencia y comprensión de su personalidad. Un programa que registraba composiciones de diferentes épocas y orientaciones, pertenecientes a Händel, Scarlatti, Mozart, Schubert, Schumann, Strauss, Dupanc y Fauré, y las siguientes páginas de compositores argentinos: "Vidala del regreso" y "Mis ojos tienen la culpa", de Manuel Gómez Carrillo; "Juierio", de Montserrat Campmany, y "Cacharros y ponchitos", de María Pascual Navas, permitieron a la Sra. Pini de Chrestia acreditar una vez más la flexibilidad de su talento interpretativo. Fué hábilmente secundada al piano por Donato Oscar Colacelli, obteniendo la calurosa adhesión de la concurrencia y debiendo añadir algunas melodías fuera de programa.

—En la sala del teatro Smart reapareció ayer, después de una ausencia de tres años, la joven pianista y compositora Magda García Robson. Notables son los progresos que ha realizado durante este tiempo en la primera de estas especialidades, como ejecutante y como intérprete, sumando ahora, a una técnica más depurada y precisa, una mayor profundidad emotiva. Había formulado un programa serio y equilibrado, integrado en la primera parte por obras de Chopin, que vertió con exacto sentido de su estilo; a continuación hizo escuchar algunas páginas de Claude Debussy, traduciendo con eficacia la atmósfera especial de la producción del genial compositor francés. La última parte estaba consagrada a fragmentos de Isaac Albéniz. En una crónica anterior hemos destacado particularmente la afinidad espiritual que posee la Srta. García Robson con el citado músico y la nitidez de sus ejecuciones, coloridas y animadas. Así lo entendió el auditorio, que premió su brillante actuación con prolongados aplausos.

—Mañana a las 18 se llevará a efecto en la Sociedad Científica Argentina un acto musical organizado por la Asociación Argentina de Cultura Inglesa, bajo la dirección de la Sra. P. E. A. Mercer. Intervendrán Diana Montés, Julia Sueta, Mary Cherry, A. H. Marlow, la Sra. Adam Cowes, Louise Lobo, J. Thomson y J. Lo Moro, quienes desarrollarán un variado programa.

—El viernes próximo a las 21.30 tendrá efecto en la Biblioteca del Consejo de Mujeres un concierto de música rusa. Prestarán su concurso la contralto Raisa Bernard, la violinista Ana Sujovolsky, los pianistas Jascha Galperin y Orestes Castronuovo y un conjunto coral a las órdenes de Mme. Jane Bathori, los que desarrollarán un variado programa.

—Organizado por Amigos de la Guitarra, la Srta. Blanca Prat dará el próximo sábado a las 17.30 un concierto en el salón La Argentina. Hará escuchar obras de Sor, Laserna, Segura, Zabalza, Sáinz de la Maza, Prat, Tárrega, Torroba, Turina, Ross y Albéniz.

—Hoy a las 21.30 se llevará a efecto en el Grand Splendid un concierto de música rusa en homenaje al conocido compositor y director Cirilo Slavianski d'Agreneff, fallecido en esta capital, con el concurso de la mediosoprano Nina Slaviansky d'Agreneff, el Cuarteto Scholz, compuesto por Alejandro y Víctor Scholz, Ernesto Hita y José Rosa, y el pianista Jascha Galperin. Figuran en el detalle obras de Mussorgsky, Cui, Vassilenko, Rimsky-Korsakoff, Seroff, Rachmaninoff, Dutch, Orloff y Varlamov y el "Cuarteto" (1a. audición), "Gumer-Zaia", "Cuna de oro" y "Descansa, querida mía", de d'Agreneff. El doctor Pablo Schostakovsky pronunciará además una disertación.

—En el Instituto Francés de Estudios Superiores se ofrecerá mañana a las 18.45 una sesión de música con el concurso de Orestes Castronuovo, Dora Berdichevsky y Angel Marfucci. Han sido incluídos en el detalle fragmentos de Felipe Manuel Bach, Darius Milhaud e Isidro B. Maiztegui (en primera audición: "Sonatina Nº 5" y "Del amor y soledad").

—Por indisposición de la pianista Esperanza Lothringer, ha sido postergado hasta una fecha que daremos oportunamente a conocer el concierto que dicha intérprete debía ofrecer el viernes próximo en la sala del Teatro Municipal.

En el teatro Argentino serán recordadas hoy dos zarzuelas breves

En el teatro Argentino se renovará hoy, miércoles, el espectáculo de zarzuela. Se inscribirán en el cartel dos piezas breves: "Los claveles", de José Serrano, y "La verbena de la Paloma", máxima representación del género chico, de Tomás Bretón. La primera tendrá como principales intérpretes a Mary Capdevila, Argentina Lerena, Adolfo Sirvent y Coqui García y la segunda, a Cándida Asensio y Pablo Hertogs.

Repondrá "La casta Susana" el conjunto del Marconi

Con el fin de dar variedad constante a su temporada, la compañía italiana de opereta que actúa en el teatro Marconi anuncia otra reposición para mañana en función nocturna. En esa velada representará dicho conjunto la popular obra de Jean Gilbert "La casta Susana", cuya protagonista se ha confiado a Franca Boni.

Prepara un espectáculo el conjunto Icana Players

Icana Players, conjunto formado por profesores y alumnos del Instituto Cultural Argentino-Norteamericano, prepara un espectáculo que ofrecerá el 24 del actual en el teatro Comedia. En esa función subirá a escena "Quality Street", obra en tres actos, original de James M. Barrie. Las localidades pueden ser retiradas en el local de dicho instituto.

MUNICIPALES

Nota de médicos municipales al intendente

La Asociación de Médicos Municipales ha elevado una nota al intendente, con el objeto de solicitarle una audiencia, en el curso de la cual se le expresará "la intranquilidad reinante entre los médicos de la Municipalidad por la aparente demora en hacerles entrega de sus respectivos nombramientos".

Firman la comunicación los doctores Walter Saborido, presidente, y Matías Nijensohn, secretario general.

CULTO CATÓLICO

Basílica de Nuestra Señora del Socorro

Hoy se celebrarán los cultos en honor de Santa Constancia, de acuerdo con la siguiente distribución: a las 8.30, misa de comunión general para las Hijas de María, y a las 10, misa cantada a cargo del Pbro. Ignacio Ratto.

Misión espiritual

En la iglesia de la Inmaculada Concepción de María prosiguen rezándose todos los días los cultos correspondientes a la misión espiritual. Hoy a las 17 se pronunciarán conferencias para señoritas y mañana a las 8 asistirán a la misa de comunión general. Para caballeros habrá conferencias mañana, pasado mañana y el sábado a la 21.30. Este mismo día a las 23 asistirán a la hora santa que predicarán los religiosos misioneros.

El domingo finalizará la misión espiritual con misas de comunión general, durante las cuales se pedirá por las necesidades espirituales y temporales de la parroquia. A las 17 se efectuará la procesión alrededor de la plaza Constitución con la imagen del Corazón de María.

Cuarenta horas

Hoy, en la parroquia de Santa Margarita María de Alacoque, Pico 4962.

Un espectáculo a beneficio de los artistas franceses

El próximo lunes 24 por la noche se realizará en el teatro Avenida un espectáculo simpático y curioso. Organizado por la Asociación Argentina de Actores, será en honor de los intérpretes franceses que se encuentran en Buenos Aires y a total beneficio de la caja de socorros de la Maison de Retraite des Comediennes de Pont Aux Dames. Con tal objeto se ha seleccionado un programa variado y apropiado. En primer término, el conjunto de Luis Arata, que tan excelente éxito ha tenido con "El avaro", de Molière, en la versión castellana de Pedro E. Pico, bajo la dirección de Antonio Cunill Cabanellas, representará el segundo acto de dicha obra; a continuación, el conjunto del Teatro Nacional de Comedia, bajo la dirección de Enrique De Rosas, llevará a escena el acto del tribunal de "El mercader de Venecia", de Shakespeare, en la traducción de Astrada Marín y Pedro E. Pico, y, finalmente, un grupo de comediantes argentinos de los que hablan familiarmente el francés abordará el acto único de Tristán Bernard, en su idioma original, "L'anglais tel qu'on le parle", que ha sido utilizado frecuentemente para estos experimentos. Las dos primeras piezas tendrán el reparto ya conocido en los respectivos teatros donde se representan, y la tercera, bajo la dirección de Rachel Bérendt, estará a cargo de los siguientes intérpretes: Enrique Serrano, Enrique De Rosas, Iris Marga, Maurice Jouvet, Carmen Vázquez Vigo, Julián Bourges y Ninì Gambier. El acto será prestigiado por el embajador de Francia y el Comité de Gaulle, del cual concurrirán cincuenta voluntarios ex combatientes argentinos.

ADOPTÓ RESOLUCIONES LA ADMINISTRACIÓN DEL AGUA

La Administración Nacional del Agua adoptó resoluciones con respecto a los siguientes asuntos:

Dispuso la preparación del proyecto para la instalación de cañerías destinadas a mejorar la provisión de agua al distrito de Avellaneda, facilitando el acceso al depósito Ameghino y aumentando la presión de las cañerías que sirven a los sectores de Dock Sur e Isla Maciel; el refuerzo de la cañería de impulsión de las usinas de Bernal, Los Hornos y Ezpeleta, y la construcción del pozo semisurgente No. 4 en esta última localidad, trabajos estimados en $ 1.600.000; fijó plazo hasta el 31 de diciembre venidero para presentar planos de instalaciones domiciliarias de fincas establecidas frente a las nuevas cañerías colectoras del distrito de Córdoba, y hasta el 30 de junio del año próximo para la ejecución de las obras respectivas, debiendo pagar todos los inmuebles, sin excepción, los servicios correspondientes a contar del 1o. de julio de 1946; autorizó la instalación de cañerías y sumideros de desagüe pluvial en la calle Nazarre, entre las de Bahía Blanca y Joaquín V. González, de la Capital Federal, obra en que se invertirán $ 19.300; ordenó habilitar las cañerías distribuidoras de agua instaladas en la calle Falucho, entre la avenida Quintana y Bolívar, de la ciudad de San Luis, fijando plazo hasta el 31 de diciembre próximo para la colocación de las prolongaciones domiciliarias, y dispuso invertir $ 73.000 en instalaciones electromecánicas del distrito de San Fernando.

1080 hectáreas están cultivadas con frutilla

De acuerdo con el segundo cálculo formulado por la Dirección de Estadística del Ministerio de Agricultura, la superficie cultivada con frutilla en la campaña 1945|46 ascenderá a 1080 hectáreas, cantidad que acusa una disminución de 180 hectáreas respecto a la primera estimación formulada el 28 de agosto último, como consecuencia principalmente del reajuste de cifras efectuado para la zona de Santa Fe.

Del total cultivado, corresponden a la provincia de Buenos Aires, 485 hectáreas; a Santa Fe, 370; a Entre Ríos, Corrientes y Misiones, 146; a Río Negro, Chubut y Santa Cruz, 45; a Tucumán, Salta y Jujuy, 8, y a otras provincias y territorios, 26 hectáreas.

MEJORA EN LOS SUELDOS DE 28.000 EMPLEADOS Y OBREROS MUNICIPALES

La comisión especial que estudia las fichas de todos los obreros y empleados municipales, con el propósito de facilitar la distribución de la partida de dos millones de pesos, fijada por el presupuesto vigente para mejorar los sueldos inferiores a 500 pesos, informó a la Secretaría de Hacienda y Administración que a fin de mes habrá puesto término, seguramente, a su cometido.

Como quiera que el total de los servidores a quienes alcanzará este beneficio elévase a 28.000, la labor de examinar los antecedentes personales de cada uno importa un apreciable esfuerzo. Existe el propósito de otorgar dichos aumentos de sueldo dentro de la primera quincena de octubre próximo, y con retroactividad, por supuesto, al 1o. de enero del año actual.

RECIBIERON NOMBRE DIVERSAS CALLES DE LA CAPITAL FEDERAL

Por decreto que expidió la Secretaría de Cultura, dispuso la Municipalidad incluir en la nomenclatura a diversas arterias de la Capital Federal. De esta manera, denominárase Rubén Darío a la que se extiende desde Teniente General José Félix Uriburu hasta las vías de los FF. CC. del Estado, paralela al Tiro Federal Argentino; Jacinto Verdaguer a la que va de Diógenes Taborda a Cachí, entre Ancaste y las vías del F. C. Oeste; Federico Ozaman a la que se extiende desde Pola hasta Larraya, entre Somellera y las vías del F. C. C. G. Bs. As.; Gregoria Matorras de San Martín a la que va desde Coronel Esteban Bonorino a Rivera Indarte, paralela y lateral a las vías del F. C. C. G. Bs. As.; Eustaquio Cambieses a la que va desde Portela a Zuviría, paralela lateral N. de las vías del F. C. C. G. Bs. As.; Francisco Pizarro a la que corre desde Tabaré a Corrales, paralela lateral S. de las vías del F. C. C. G. Bs. As.; Rodrigo de Triana a la que va desde Lafuente a Mariano Acosta, paralela lateral S. de las vías del F. C. C. G. Bs. As.; Teniente General Nicolás Levalle a la que se extiende desde Félix Frías a las vías del F. C., entre Martínez Castro y Mariano Acosta, y Tomás Alvarez de Acevedo a la que se extiende desde avenida Quirno Costa a Echeandía, entre Medina y Ameghino.

Fué integrada la comisión de la 27a. misa del estudiante

Ha sido designada la nueva comisión organizadora de la 27a. misa del Estudiante, que como se sabe, se oficiará el 11 de noviembre, día del patrono de la ciudad, San Martín de Tours.

Integran la mesa directiva los siguientes estudiantes: presidente, Carlos Alberto Bado; vicepresidente 1o., Antonio Balcázar Morrisson; vicepresidente 2o., Darío Arias; secretario general, Juan Carlos Airoldi; secretario de actas y correspondencia, Gregorio Sanz; prosecretarios, Néstor Roldán y Luis A. Somonte; tesorero, Carlos S. Vegeza; protesorero, Rogelio Sánchez Vilar, y vocales, Juan B. Etchegoin, Carlos López Fresco, Eduardo Minuto Lugand, Ezequiel Mouján, Diego L. Perazzo y Raúl Salaberren.

Una vez puestos en posesión de sus respectivos cargos, los miembros de la comisión resolvieron oficiar una misa en la iglesia de las Victorias, el 21 de octubre a las 9, en memoria de D. Antonio Solari, caballero vicentino a quien se debe la iniciativa de la celebración de la misa anual del estudiante. Mañana a las 19.15, en el salón contiguo al templo citado se realizará una nueva reunión para organizar la tradicional ceremonia que cuenta anualmente con la adhesión de profesores y estudiantes universitarios.

FERROCARRILES

Pasajes rebajados con motivo de la 26a. exposición de Laboulaye

El 23 del actual se efectuará la inauguración de la 26a. Exposición Agrícola, Ganadera e Industrial en Laboulaye. Con tal motivo el Ferrocarril de Buenos Aires al Pacífico expenderá, durante los días 20 al 27, boletos de ida y vuelta a precios especiales, desde estaciones de Chacabuco, inclusive, al Oeste y ramales en trayecto, a la citada ciudad de Laboulaye.

La validez para el regreso será variable según distancia y comprende hasta 40 días para las estaciones más lejanas.

NO PAGA SELLADO ANTE EL JUEZ LA CAUSA POR ALTERAR LOS PRECIOS

Ante el juez federal en lo criminal se presentó el defensor de la sociedad E. Anderson y Cía., apelando de la resolución por la cual se imponía a la firma referida una multa de 1000 pesos, por infracción a la ley 12.591 sobre precios máximos.

La defensa fué presentada en papel simple, expresando al respecto el representante de los recurrentes que los amparaba el artículo 103, inciso 28, del decreto de selllados 9432, de lo que se dió vista al agente fiscal Dr. Funes, quien aconsejó que debía intimarse la reposición del sellado, ya que el decreto mencionado se refería a las defensas en juicios criminales, y como tal no podía considerarse a los infractores de leyes administrativas, de policía o de imposición; leyes especiales que no causaban ciertamente un juicio criminal, aunque se substanciaran por los procedimientos penales y se aplicaran supletoriamente y en defecto de prescripciones propias y disposiciones del derecho penal.

El juez, de conformidad con el dictamen del Dr. Funes, intimó la reposición del sellado correspondiente y mediante la interposición del recurso extraordinario de apelación el asunto fué llevado hasta la Corte Suprema Nacional, la que en su acuerdo último ha revocado el fallo, declarando que los infractores están exentos del sellado.

Expresa el alto tribunal de la Nación que forzoso es concluir que esta es una causa criminal, y que del mismo modo que tiene derecho para actuar en papel simple el procesado por un delito previsto y reprimido por el Código Penal con pena de multa solamente, lo tiene el supuesto infractor a la ley 12.591, castigado con multa por el P. E., desde que se trata de sanciones pecuniarias muchísimo más graves, pues tiene como límite la multa de 100.000 pesos, solución que es la que mejor concuerda con el propósito de facilitar la defensa que impone la propia disposición discutida.

No siempre incurre en desorden un asambleísta apasionado

Don Nicolás Guissarri, socio del Club San Lorenzo de Almagro, concurrió a la asamblea del 28 de julio último y actuó como militante en la oposición a la comisión directiva, produciendo una serie de interrupciones, hasta que la policía lo hizo retirar y lo sumarió por desorden, imponiéndole 23 pesos de multa o siete días de arresto.

Apelada esta resolución, el juez en lo correccional Dr. Arancibia Rodríguez, por la secretaría Medina, la ha revocado.

Expresa el juez que es común en tales asambleas, el apasionamiento y exaltación de los ánimos en la defensa de las opiniones, así como las interrupciones durante los debates, sin que pueda por ello decirse que haya existido una verdadera perturbación del orden público, constitutiva de contravención policial, más aún teniendo en cuenta, en este caso, lo declarado por dos empleados policiales y cuatro testigos en tal sentido.

En consecuencia, el juez absuelve al acusado de la contravención imputada.

Proseguirá la investigación por la compra de un lavadero

Se ha pronunciado la Cámara Federal en las actuaciones judiciales incoadas con motivo del decreto del Poder Ejecutivo de fecha 3 de abril de 1944, por el cual se pasaron a la justicia los antecedentes recogidos por el comisionado investigador en el Ministerio de Agricultura, auditor general Dr. Rodrigo Amorortu, con motivo de la compra del Lavadero Argentino de Lanas, de Pablo Tavelli, efectuada por la Corporación Argentina de Productores de Carnes.

La Cámara Federal revoca el sobreseimiento definitivo dispuesto por el juez federal Dr. Fox en esa causa y ordena proseguir la investigación para el total esclarecimiento de las circunstancias que pueden configurar delitos.

Expresa "que de las constancias de la investigación practicada surgen "prima facie" presunciones de que se habría pagado por el Lavadero Tavelli más de lo que valía; que la operación se realizó con gran premura y sin seguirse el procedimiento previo de estudio de la misma que pusiera en práctica en otras análogas efectuadas por la Corporación; y que del precio de compra se entregaron por el vendedor quinientos mil pesos, aproximadamente, a terceros, que no han justificado debidamente a qué título lo recibieron y qué destino le dieron", lo que hace que sea prematuro sobreseer definitivamente la causa.

Constituyóse ayer la comisión permanente de la farmacopea

Designada recientemente por el Poder Ejecutivo la comisión permanente de la farmacopea argentina, la misma ha quedado constituída así:

Presidente, Dr. Ignacio Imaz; vicepresidente, Dr. Agustín D. Marenzi; secretario, Dr. Alfredo José Bandoni; vocales, doctores Santiago A. Celsi, Julio A. Rosignoli, César Cardini José F. Molfino, Enrique Hug, Mario Soto y Nicolás A. Díaz.

Será su tarea principal, como se ha informado oportunamente, el estudio de la farmacopea nacional o Codex Medicamentarius Argentino, con el objeto de completarlo con las recientes adquisiciones de la quimioterapia, la biología y las demás ramas de la farmacología, que convergen en las artes de curar. La comisión se ocupará asimismo de redactar el Formulario Nacional Argentino.

LA VERBENA DE LA PALOMA
del maestro BRETON
Cantan: ASENCIO, CAPDEVILA, HERTOGS y ARREGUI
LOS CLAVELES
del maestro SERRANO
Cantan: CAPDEVILA y SIRVENT y debutan: ARGENTINA LERENA y COQUI GARCIA
DOS JOYAS DEL GENERO CHICO ESPAÑOL
HOY y MAÑANA (Noche) en el Teatro ARGENTINO
HOY y MAÑANA (Vermouth)
LUISA FERNANDA

GUITARRAS Importadas

Ramírez, García Simplicio, Pascual, Santos Hernández, etc.
Cuerdas finas para concertistas.
Catálogo gratis. Créditos liberales.
CASA CENTRAL Y TALLERES — Celestino Fernández — Bmé. MITRE 975 — U. T. 35-1556 y 3334 — Bs. Aires

PORCELANAS PLATERÍA
MUEBLES-ALFOMBRAS
Cortinas-Blanco
JUEGOS DE LIVING-ROOM
DORMITORIO - COMEDOR
MUEBLECITOS COMPLEMENTARIOS
MUEBLES PARA BUFETES
PROFESIONALES Y OFICINAS
MAPLE
658 - SUIPACHA - 658

Chantecler
RESTAURANT - ESPECTACULO
DANCING AMERICANO
(VIEUX PARIS) PARANA 440
...AH! Y NO OLVIDE Ud. QUE DE NO PODER CENAR EN SU CASA LO ESPERAMOS EN LA NUESTRA
SERA' BIENVENIDO
PRECIO FIJO, CUBIERTO $4

TEATROS, CIRCOS Y VARIEDADES

Teatros

COLON — ABONO A TRES ESPECTACULOS vespertinos, a las 18, y tres nocturnos, a las 21, dirigidos por FRITZ BUSCH. Programas: I) OBERON, ópera romántica de Weber. II) FESTIVAL R. WAGNER, con fragmentos de la Tetralogía "El anillo del Nibelungo", con solistas cantantes y orquesta. III) Obertura y escena de la "Bacanal", de TANNHAUSER (con motivo del centenario del estreno de esta obra) y HANSEL Y GRETEL, cuento musical, de Humperdinck. Palcos bajos y balcón, $ 126; id. altos y baignoire, 110,25; id. cazuela, 78,75; id. galería, 63; PLATEA y Platea balcón, 18.

Localidades en venta desde el miércoles 19, de 9.30 a 12.30 y de 15.30 a 17.30.

SABADO, a las 21, 14a. y última función de gran abono OBERON, de Weber. Con Humberto Di Toto, Isabel Admetlla, Norma Palmieri, Nilda Hoffman, Olga Chelavine, María De Benedictis, Antonio Vela, Renato Cesari, José Boschetti, Delia Rizal, Zaira Negroni, Víctor Ferrari, Raúl Del Lago, Carlos Feller, Hilda Yussem, Joaquín Alcina. Bailes: Nélida Cendra, Estela Deporte, Víctor Ferrari, Esmeralda Agoglia, Catalina Cresto, Villar Eleta, Teresa Goldkuhil, Hilda Yussem, Ada Kristel, Ciro Di Pardo, Enrique Lommi, Carlos Sandoval, Wasil Tupin. Director: FRITZ BUSCH

Localidades en venta desde el miércoles 19. PLATEA CON IMPUESTO, $ 20.

NACIONAL DE COMEDIA — Libertad 815. 41-2224. Dirección: DE ROSAS.

LA HISTORIA SE REPITE...

Una pieza moderna, ágil y amena.

LA HISTORIA SE REPITE...

Profundamente humana. Hoy, vespertina 18 y nocturna a las 22:

LA HISTORIA SE REPITE...

agradable comedia de Pedro E. Pico, a cargo de B. Podestá, Fregues, Cornaro, De Angelis, Gambier, Corradi, Dupré, Giusti, Vázquez Vigo, da Passano, Monbro, Pocovi y Duggan. Plateа, $ 2; platea balcón, 1; tertulia, 0.70; paraíso, 0.40. Mañana, tarde y noche.

MUNICIPAL — Corrientes 1530. U. T. 35-8611. Hoy, a las 18.30 y 22, gran éxito 52 representaciones de:

LA VIUDA ASTUTA

3 actos y 12 cuadros de CARLO GOLDONI, traduc. de Pedro E. Pico. Con Irma Córdoba, Florindo Ferrario, Carlos Perelli, Berta Ortegosa, Claudio Rodríguez Leiva, Helvecia Hirt, Héctor Coire, Juan Mangiante, Alberto de Salvio y un gran elenco. LUJOSA PRESENTACION ESCENICA. PLATEA $ 1.50. Localidades en venta para la semana.

AVENIDA — Av. de Mayo 1224 (38-2295). Hoy MIERCOLES, a las 22 horas. REAPARICION de la genial bailarina gitana CARMEN AMAYA y sus gitanos, con los astros de rango español que replete su clamorosa actuación de Hollywood y N. York, presentando los bailes gitanos: EL EMBRUJO y ROMANCE DE BANDIDOS (Sierra Morena 1860) de los autores Gerardo Ribas y S. Ruiz de Luna. Figurines y decorados de Federico Ribas. Fastuosa presentación 60 artistas en escena. Localidades en venta para toda la semana.

SMART—Corrientes 1283, 35-2592. Cía. PAQUITO BUSTO con Emma Martínez. 18.30 y 22 hs. Dos hs. de continuas carcajadas: CRISTOBAL COLON EN LA FACULTAD DE MEDICINA. Gran creación cómica de PAQUITO BUSTO. Tarde, $ 2. Noche, $ 2.50. Pull., $ 1 y 1.50. Loc. en venta toda la semana.

ODEON—Esmeralda 367. 31-3633. Cía. PAULINA SINGERMAN. 18.20 y 22: UNA CANDIDA PALOMA, de Insausti y Malfatti, con Pedro Quartucci, Consuelo Abad, Enrique García Satur, Alberto Terrones, Adrián Cúneo, José Comella. Loc. en venta para toda la semana.

Pte. ALVEAR — Corrientes 1659. (35-6076). Dir. Emp. P. E. Carcavallo. Cía. Arg. de gr. espect. musicales FRANCISCO CANARO, con A. Vignoli, L. Zárate, R. Catá, I. Blasco y O. Villa. 18.22 y 22: EL TANGO EN PARIS, comedia de E. GARCIA VELLOSO, ver. de I. Pelay, con música de Canaro y Mores. Vern. a noche: Plat., $ 3. Pull., $ 2. Tert., $ 1.

POLITEAMA — 1478 Corrientes. (38) 5214. LUIS SANDRINI. ¡ULTIMOS DIAS! 18.30 y 22: JUAN GLOBO, ¡El éxito cómico del año a PRECIOS POPULARES! Platea, tarde o noche, $ 2.75 (con imp. incluído). Localidades en venta para toda la semana. Ria y emocionese con el gran cómico LUIS SANDRINI.

CASINO — Maipú 336. HOY, descanso de la Cía. A. ANCHART-S. FERNANDEZ. Mañana sigue el éxito de la revs. política: SE VIENEN LAS ELECCIONES.

COMICO — Corrientes 1280. (35-2108). LOLA MEMBRIVES y su gran compañía, prestigiada por la presencia del ilustre JACINTO BENAVENTE, premio Nobel. 18.15 y 22, con asistencia del autor, dos últimos días del clamoroso éxito de PEPA DONCEL. Viernes, estreno absoluto, primicia para Buenos Aires: TITANIA, escrita por Benavente para Lola Membrives.

ASTRAL — "Espectáculos Gallo". 35-1707. Corrientes 1639. Cía. ENRIQUE SERRANO con Alicia Barrié, Alberto Bello, A. Arneodo, N. Montsé, R. Onetto, Castrito, J. Renato y E. Colomer. HOY, 18.20 y 22 hs. Pronto 150 repres. del gran ¡éxito de risa y de público!: VIEJO VERDE (incon. p. menores), de Pondal Ríos y C. Olivari. Dir. Esteban Serrador. Loc. en venta pitoda la semana

APOLO—¡El acontecimiento artístico de la temporada: ROSA DE ARGEL. Un gran triunfo de ENRIQUE SANTOS DISCEPOLO, primer actor y director de la espectacular comedia musical: ROSA DE ARGEL. Clamoroso éxito de la magnífica cantante norteamericana de actuación en los principales escenarios del mundo, ROSEMARIE JOHNSON. Regia presentación, 50 personas en escena, 25 profesores de orquesta. Ballet: A. Orloff Hoy, descanso. Mañana, a las 18.30 y 22: ROSA DE ARGEL.

EMPIRE (TEATRO INTIMO) — Victoria 1934. 47-8770. HOY, DESCANSO. Mañana, 14 ULTIMOS DIAS DE ACTUACION DE ESTEBAN SERRADOR con AIDA LUZ y JUANITA SUJO en las 346 REPRES. de la deliciosa comedia: LA VOZ DE LA TORTOLA. Platea 2.50.

COMEDIA—Paraná 426. 35-0226. Cía. BERTA SINGERMAN. Hoy 18.30 y 22: LA DAMA DEL MAR, de Ibsen. Es la más bella comedia poética que se puede imaginar, dijo Bernard Shaw. Interpretación fascinante de Berta Singerman. Loc. en venta p. t. semana.

SAN MARTIN—Esmeralda 255, 34-2666 PRECIOS POPULARISIMOS. ULTIMOS DIAS DE LA TEMPORADA. Cía. TITA MERELLO (un éxito más de la actriz cómica de Bs. As.). Resquíese y ría 2 hs. Hoy 18.30 y 22: SEXTETO, de L. Fodor (inc. p. men.). 182 repres. PLATEA. $ 2.10. Localidades en venta para la semana; DOMINGO 30: DESPEDIDA DE LA CIA.

LICEO — Rivad. y Paraná. 38-4291. Hoy, descanso. Mañana, 18.30 y 22 hs.: LA BARCA SIN PESCADOR, elogiada comedia de Alejandro Casona. Notable interpretación de la Cía. DIAZ-COLLADO con ANA LASSALLE y un gran elenco. Adquiera localidades con tiempo. Se agotan.

MAIPO — Esmeralda 443. (31) 3882. Cía. ARG. de GRANDES REVISTAS. 18.30 y 22.30: ¡NO HAY MAS SITIO EN EL ESTADO! 21.20: ¡AY, QUIEN FUERA RADICAL! Con M. Caplán, S. Bozán, M. Fortuna, F. Navarro, A. Olivier y la genial bailarina española Carmelita Vázquez.

ARGENTINO—Cía. LIRICA ESPAÑOLA. A las 18.15: LUISA FERNANDA. Cantan: Cándida ASENSIO, Mercedes ARCE, Joaquín ARENAS y Faustino ARREGUI. A las 21.45: Dos joyas del género chico en un mismo programa: LOS CLAVELES, cantan: Mary CAPDEVILA y Adolfo SIRVENT, y debutan: Argentina LERENA y Coquí GARCIA; LA VERBENA DE LA PALOMA, cantan: Cándida ASENSIO y Pablo HERTOGS. Plat., verm., $ 3.15. B. Mitre 1448. 38-4688.

EL NACIONAL — Corrientes 960. (35) 0816. Cía. de revistas de palpitante actualidad política Alberto Castillo y un extraordinario elenco. A las 18.30 y a las 22.40: **La futura presidencia**, y a las 21.20: **El pueblo quiere saber de lo que se trata.**

BUENOS AIRES—Corrientes 1753, 35-5680. Cía. Luis Arata. Direc., A. Cunill Cabanellas. Hoy, 18.30 y 22 hs. 326 repres. de El avaro. Gran interpretación de Arata. Bolet. desde las 10.30 hs.

SOLIS—(23) 2721. Bdo. Irigoyen 1433. "Espectáculos Gallo" presenta a la Cía. cómica LEONOR RINALDI-TOMAS SIMARI y un gran elenco. HOY 18.30 y 22 hs.: LA MUCAMA MILAGROSA, último éxito cómico de IVO PELAY. Próxima novedad: MARIDOS 1945.

Variedades

VARIEDADES—Lima 7615. (23-1303). Ríase a carcajadas con: **El pibe Piraña** o **Pajuerana zonza**... del celebrado autor de los éxitos cómicos: Julio A. Burón. Brillante éxito de la Cía. Juan Dardes. Vermouth, platea, $ 1. 18.30 y 22.

MARCONI — Hoy, descanso. Mañana: **Casta Susana**, prot. Boni.

TEATRO DEL PUEBLO—Diag. Norte 943. (35-3806), 18.30 (50a. repres.).: **El maldito** (ANATEMA), de Andreieff. 6 cuad. Entr. num., 0.80.

ESTACIONES DE RADIO

L R A RADIO DEL ESTADO — 10: Música argentina. 11: Inst. Agrario. 12: Prokofiev. 14: Inst. Nutrición. 16.30: Sr. Paulo Costa Pereira, disertación. 17: Sexteto de L R A. 17.30: Ing. Juan Antonio Figueroa Bunge, disertación. 17.45: Carmen Soler, canto; Sexteto de L R A. 19: Jorge Fontenla, piano. 20: Magdalena Ferreras Martínez, piano. 20.30: Síntesis Noticiosa - Oficial. 21: Mendelssohn. 22: Boletín Oficial.

L R 6 RADIO MITRE—8 a 9: **Lectura de LA NACION.** Bolet. infor.: 13 a 13.15 y 20 a 20.15.

Jornadas Deportivas: Bolet. inf.: 13.30 a 14 y 19 a 19.28. 19.30 a 19.44: Noticiero **desde Nueva York.** 21.15 a 21.30: Noticiero **desde B. B. C. de Londres.**

L S 1 RADIO MUNICIPAL—10.15: Variedades internac. 11.30: Concierto por la Banda Municipal. 12.30. 18.5 y 22: Boletines. 13.30. 19.30 y 22: Noticioso Y. P. F. 17: Grabaciones. 18.20: Música sinfónica. 19.15: Música de cámara. 20: Varied. musicales. 21: Centenario de Tannhäuser, de Wagner. 22.15: Música española.

L R 4 RED SPLENDID—12: Forte, R. Santander. 16.30: E. Balcarce. 18.15: Pág. de un libro. 19.15: Aprend. inglés. 20: D'Agostino, J. Rispoli. 20.05: T. Sintético. 22.5: Cía. Eva Franco-S. G. Cou.

L R 3 RADIO BELGRANO—10: Conc. Himno al Trabajo. 13.15: H. Gagliardi. 16: Org. C. Wilson. 20: Eliseo Grenet. 20.35: J. J. Soiza Reilly. 21: Cinq Torr, H. Maurá. 21.30: Orq. Ilja Livschakoff.

L R 2 RADIO ARGENTINA—12: A. Carrizo y su gran orquesta argentina. 21: Orquesta de Salón y Estrella Rivera. 22: Cancionero gaucho.

POR LOS CAMINOS DEL MUNDO

Base flotante

Durante la guerra del Pacífico que acaba de terminar, la marina norteamericana se sirvió de uno de los más extraordinarios equipos que haya sido empleado en el curso de la contienda. Se trata de una base flotante de suministros que seguía a la flota en sus operaciones. Esta base tenía diques de carena, talleres de reparaciones, depósitos, panaderías, oficinas y habitaciones para una población de 12.000 almas. Durante las operaciones contra Iwo-Jima, por ejemplo, dicha base llevaba suficientes reservas de dentífrico para abastecer a 6000 farmacias, las ropas necesarias para vestir a 1.500.000 personas y los depósitos alimenticios que habrían bastado para satisfacer las necesidades de una ciudad del tamaño de Columbus, Ohio, durante un mes.

Murió con su secreto

Adams, descubridor del metal talio, fué víctima de su propio descubrimiento. Durante más de cinco años, este sabio, que buscaba un metal tan duro como el acero, pero que pesara y valiera la mitad, había hecho experiencias con procesos eléctricos. El resultado fué el talio. Una vez demostradas sus propiedades, las compañías ferroviarias solicitaron la producción de millares de toneladas del nuevo metal. Pero era demasiado tarde. Adams había enloquecido por la enorme tensión mental a que había estado sometido, y no hubo más remedio que internarlo en un manicomio. No dejó ningún documento revelador del secreto ni quiso tampoco comunicarlo a nadie. Dos años después su secreto lo acompañaba a la tumba.

De Dumas

No bien fué presentado cierto extranjero impertinente a Alejandro Dumas, comenzó a hacerle preguntas acerca de su origen.

—¿Es usted cuarterón, señor?

—Lo soy —dijole Dumas, quien jamás intentó ocultar su ascendencia.

—¿Y su padre? —preguntó nuevamente el curioso.

—Era un mulato —le respondió Dumas.

—¿Y su abuelo?

—Era un negro —dijole el novelista que comenzaba a perder la paciencia.

—¡Ah! —exclamó el extranjero—. ¿Y podría saber lo que era su bisabuelo?

—¡Un mono, señor, un mono! ¡Mi linaje comienza donde termina el de usted!

Animales voraces

Algunos animales tienen un apetito tan voraz que los más prodigiosos comilones humanos parecen desganados a su lado. En un lago septentrional de los Estados Unidos fué pescado un lucio de cuatro kilogramos de peso que se había engullido un cochinillo de cerca de un kilogramo y medio de peso, y no satisfecho con él, aun merodeaba en busca de otros alimentos. Y en el estómago de otro lucio de mediano tamaño hallaron su tumba nueve patitos. El mundo de los insectos tiene también sus comilones. Una mantis se comió tres langostas, cada una de las cuales media 2,5 centímetros de longitud, una tijula de largas patas, y en seguida atacó a otra mantis. Una libélula engulló cuarenta moscas en menos de dos horas, pero lo más curioso es que, cuando se le colocó su propia cola en la boca, comenzó a devorarla. El topo y la musaraña común son, sin embargo, los más voraces de todos. El primero come todos los días alimentos equivalentes a su propio peso. En cierta ocasión fué alojada en una caja una musaraña, juntamente con otras dos de su especie; en menos de ocho horas se comió a sus compañeras. Los jugos digestivos de estos diminutos animales trabajan con tanta celeridad que morirían de inanición si tuvieran el estómago desocupado unas pocas horas siquiera.

Le gustaba mentir

Stendhal, cuyo verdadero nombre era, según es sabido, Henri Beyle, nació en Grenoble, Francia. Este hombre genial fué un gran mentiroso, cosa que él mismo reconocía. Era tanto el placer que experimentaba en mentir que pidió que colocaran en su tumba estas indicaciones falsas: "Arraigo Beyle, nacido en Milán", epitafio que hasta hoy puede leerse.

81 libros menos

Según informaciones de una autorizada revista especializada, en los seis primeros meses del presente año se publicaron en los Estados Unidos ochenta y un libros menos que en el mismo lapso del año pasado. Entre los autores favoritos nuevos, está el novelista chino Lau Shaw, cuya obra "Rickshaw Boy", publicada hace siete años, fué escogida como "libro del mes". Otro favorito sigue siendo James Hilton, la mayoría de cuyas novelas ha sido llevada a la pantalla.

MODAS — LA NUEVA LINEA EN LA MODA FRANCESA

Por BIYINA KLAPPENBACH

1. Faldas amplias y con pliegues.
2. Tailleurs con sacos de línea femenina y grandes bolsillos.
3. Novedad de frunces en las mangas.
4. Batas ajustadas y mangas abullonadas.

GRAFODRAMAS

Por Luis J. Medrano

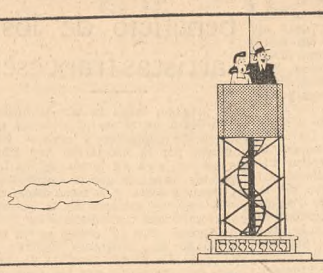

VISTA

Menta BOLS

380 AÑOS DE "SABER" HACER LICORES
Otras especialidades y clases de preferencia
APRICOT • CHERRY • CURACAO
KUMMEL • CACAO • ANIS
MARASCHINO

MOVIMIENTO MARITIMO

BUQUES DE ULTRAMAR A ENTRAR HOY

Nacional,	Nombre	Agente	Procedencia	Girado a:
Danés	PARAGUAY	J. E. Turner	Dinamarca	Dique 3
Argentino	Francisco Rocco	Lehmann y Molseeff	Porto Alegre	Boca

A SALIR HOY

Nacional,	Nombre	Agente	Lugar salida	Destino
Argentino	BAHIA BLANCA	Navemar S. A.	Dique 3	Bahía Blanca
Noruego	ROSEVILLE	Moore y McCormack	Dna. Norte	Amberes
Norteam.	MARY M. DODGE	Moore y McCormack	Dársena C	Marsella
Norteam.	JOHN GORRIE	Moore y McCormack	Dna. Norte	Marsella
Sueco	GRAECIA	La Patagonia S. A.	Dock Sur II	Santos
Británico	SAMOIS	Chadwick Weir	Dársena C	Reino Unido

ENTRADOS AYER

Nacional,	Nombre	Agente	Procedencia	Girado a:
Argentino	AGUILA II	Cía. A. Lanchas	R. de Janeiro	Dique 2, 3a.
Argentino	RIO IGUAZU	Flota M. del Estado	N. Orleáns	Dique 4, 4a.
Británico	GAELIC STAR	Blue Star Line	Reino Unido	Dock Sur I
Argentino	ASTRA II	Cía. Astra	C. Rivadavia	Dock Sur II
Argentino	NOVILLO	Fidel Jáuregui	Santos	Dársena Sur

SALIDOS AYER

Nacional,	Nombre	Agente	Lugar salida	Destino
Argentino	HARPON	Dodero S. A.	Dársena C	Liverpool
Sueco	HOLLAND	Johnson Line	Dársena C	Gotemburgo
Norteam.	Esso Charleston	West Indian Oil	Dna. Norte	Radá
Británico	CORDILLERA	J. R. Williams	Dna. Norte	Reino Unido
Brasileño	POTENGY	Ag. Río de la Plata	Dock Sur II	R. de Janeiro
Británico	Empire Treasure	Mala Real Argentina	Dársena B	Reino Unido
Español	URIBITARTE	Maura y Coll	Dársena C	Las Palmas

Plazo para la presentación de despachos directos y copias de depósito

VAPORES	Llegada	Vencim.	No de paq.	Lugar de descarga	AGENTE
DALIA	11	19	11.551	Dock Sur I	J. E. Turner
ESQUEL	12	20	11.610	Dna. A Sección 3	J. Zucchi
Ocean Valentini	12	20	11.612	Dock Sur	Blue Star Line
Iván Gorthon	12	20	11.613	Dique 3	La Patagonia
BENGAL	12	20	11.614	Dna. B Sección 3	Johnson Line
PATAGONES	13	21	11.654	Dique 4 Sección 1	Navemar S. A.
CARL GORTHON	13	21	11.655	Dársena Norte	La Patag. S. A.
AUSTRALIA	13	21	11.657	Riachuelo	Na7. Dodero
MORMACLARK	14	22	11.713	Dique 4 Sección 2	McCormack
MONTE NURIA	14	22	11.714	Dique 4 Sección 2	Dodero S. A.
A. J. NEWBURY	16	24	11.744	Dna. A Sección 3	M. y McCormack
Esso Charlestone	16	24	11.747	Dock Sur	C. T. de Petróleo

PUERTO DE LA CAPITAL

Profundidad del agua habida ayer en los canales de acceso al puerto de la capital para un ancho central de 40 metros sobre el cero del semáforo. Canal Sur: a las 6, 7, 8 y a las 7, 25.5; a las 8, 26; a las 9, 26; a las 10, 25.8; a las 11, 25.8; a las 12, 25.8; a las 13, 23; a las 14, 26; a las 15, 25.5; a las 16, 25.5, y a las 17, 25.5. Siete pies más de agua en el canal Norte. Viento: NE. y SE.

VAPORES FLUVIALES

A entrar hoy en la Dársena Sur: Ciudad de Montevideo, de Montevideo, a las 8, y Berna, de Colonia, a las 14.30.

A salir hoy de la Dársena Sur: Berna, para Colonia, a las 9, y Ciudad de Montevideo, para Montevideo, a las 22.

BARCOS SURTOS EN EL PUERTO

AGUILA II (Argentino)—Dique 2, 3a.
ATLANTA CITY (Norteamericano)—Dársena Norte, 2a.
A. J. NEWBURY (Norteam.)—Dársena A.
ALGENIB (Holandés)—Dársena C.
CAPE CUMBERLAND (Norteamericano)—Dársena Norte.
CORISTER SALEM (Sueco)—Dnas. E y C.
DICTO (Noruego)—Dique 2.
EMPIRE GLADSTONE (Británico)—Dock Sur II.
GAELIC STAR (Británico)—Dock Sur I.
GENERAL SAN MARTIN (Argentino) — Dársena C.
J. DINARD (Norteam.)—Dique 4, 8a.
JOHN GARRIE (Norteamericano)—Dársena Norte, 2a.
JOSEPH LE COMTE (Norteamericano)—Dársena Norte, sección 1a.
LOS POZOS (Argentino)—Dock Sur II.
MARY M. DODGE (Norteam.)—Dna. C.
MARGARET JOHNSON (Sueco)—Dna. B.
MARGARITA II (Danico)—Dique 3.
MOLDA (Noruego)—Dársena E.
MORMACLARK (Norteam.)—Dique 4, 2a.
NOESANIWI (Holandés)—Dna. Norte, 6a.
NOVILLO (Argentino)—Dársena Sur.
PERU (Sueco)—Dársena A.
RIOGRANDE (Argentino)—Dársena C.
ROSEVILLE (Noruego)—Dna. Norte, 5a.
SAMWHARPE (Británico)—Dique 1, elev.
SORNA (Sueco)—Dique 3.
VAN RUISDAEL (Holandés) — Dársena Norte, dique de carena.

FLOTA MERCANTE DEL ESTADO

RIO ATUEL—El 8/10 en Nueva York.
RIO BERMEJO—En Nueva Orleáns.
RIO CARCARAÑA—Hoy en Nueva York.
RIO COLORADO—El 26/9 en N. Orleáns.
RIO CORRIENTES—El 12/9 para Nueva York. El 7/10 en Curaçao.
RIO CHICO—El 18/9 en Mobile.
RIO CHUBUT—En Baltimore.
RIO DESEADO—En Baltimore.
RIO DIAMANTE—El 15/9 de Ingeniero White. El 23/9 en Lota.
RIO DULCE—En 30/9 en Nueva York.
RIO GALLEGOS—Dique 4, sección 6a.
RIO GUALEGUAY—El 6/9 de Pensacola.
RIO IGUAZU—Dique 4, sección 4a.
RIO JACHAL—El 15/9 para Nueva York. El 19/9 en Río.
RIO JURAMENTO—El 13/9 de Baltimore. El 24/9 en Recife.
RIO LUJAN—El 16/9 a Santos.
RIO MENDOZA—El 1/10 en Nueva York.
RIO NEUQUEN—En Nueva Orleáns.
RIO PARANA—El 14/9 de Nueva York. El 20/9 en Río.
RIO PRIMERO—En Pensacola.
RIO SALADO—El 13/9 de Pensacola.
RIO SAN JUAN—El 19/9 en Valparaíso.
RIO SEGUNDO—Dique 6, carena.
RIO TEUCO—Dársena E, sección 2a.
RIO TUNUYAN—De Nueva York. El 18/9 a La Habana.

BUQUES DE PASAJEROS

Para Buenos Aires

BRASIL (Sueco). El 10/9 de Gotemburgo.
CABO DE HORNOS (Esp.). De Barcelona. El 11/9 de Curaçao. El 22/9 de Río y el 29/9 en ésta.
CROIX (Francés). De La Pallice. El 17/9 de Río. El 22/9 a las 8 en Dna. Norte.
MONTE AYALA (Esp.). El 24/8 de Bilbao.
NORDSTJERNAN (Sueco). En Gotemburgo.
RIO TUNUYAN (Argentino). De Nueva York. El 18/9 a La Habana.
SUECIA (Sueco). De Gotemburgo. El 21/9 en ésta.

Para Europa y los Estados Unidos

CABO DE BUENA ESPERANZA (Español). Para Barcelona. El 14/9 de ésta.
CHILE (Sueco). Para Gotemburgo. El 18/8 de ésta.
ORINOCO (Sueco). Para Gotemburgo. El 28/8 de Buenos Aires.
RIO JACHAL (Argentino). Para Nueva York. El 15/9 de la dársena A. El 19/9 en Río de Janeiro.
VENEZUELA (Sueco). Para Gotemburgo. El 24/8 de ésta.

Puertos de la Patagonia

ASTURIANO—En la Dársena Sur.
MANLY—En viaje a C. Rivadavia.
RIO BLANCO—En Puerto Madryn.
RATA—El 20 para Puerto Deseado.
RIO SANTA CRUZ—En Puerto Deseado.

Líneas al Brasil, los Estados Unidos y Europa

AFRICA—Barraca Merlo.
AGUILA II—En el dique 2, sección 3a.
ANA—De San Nicolás a Santos.
AUSTRALIA—Hoy en Villa Constitución.
BAHIA BLANCA—Hoy para B. Blanca.
BUENOS AIRES—El 27/8 para Durban.
CAMAMU—En Porto Alegre.
CHUBUT—En Río de Janeiro.
DUBLIN—De Río de Janeiro a ésta.
D. ANGELA—El 18/9 de Santos a ésta.
EDIMBURGO—En San Francisco.
ESTE—En dique de carena.
FRANCISCO ROCCO—Hoy en ésta.
GENERAL SAN MARTIN—Dársena C.
GOIZLOIDE—El 18/9 de Santos para ésta.
GLORIOSO—En San Francisco.
HARPON—El 15/9 para Liverpool.
JOAZEIRO—En Río Grande del Sur.
MEXICO—En el Riachuelo.
NORTE—En el Riachuelo.
NOVILLO—En la Dársena Sur.
OCEANIA—En San Francisco.
OESTE—De B. Blanca para A. dos Reis.
OESTELOIDE—El 16/9 de Río para Bahía Blanca.
PARANA—En el Riachuelo.
PATAGONES—Dique de carena.
RIOGRANDE—En la dársena C.
RIO GRANDE—El 25/9 de Río para ésta.
RIO LIMAY—Hoy en ésta.
RIOLOIDE—El 27/9 de Santos para ésta.
SANTA M. MAGDALENA—En P. Alegre.
SANTA MARIA—El 13/9 para P. Alegre.
SARANDI—En Santos.
SUD—De Paranaguá a ésta.
TORO—En Río de Janeiro.
URUGUAY—Mañana en el Riachuelo.
ZELANDIA—De Santa Fe para Santos.

VAPORES MERCANTES ESPERADOS

Fechas de salida de puertos de procedencia, escala o de llegada a Buenos Aires

ALBION STAR—El 24 sept. en ésta.
BANGKOK—Marsella, 29 de agosto.
CAPE HOWE—De Calcuta a ésta.
DICK LYKES—Nueva York, 6 de septiembre.
DON DICKENSON—Esp. 25 septiembre.
EMPIRE CROMER—El 22 sept. en ésta.
E. GLADSTONE—Montevideo, 5 sept.
EMPIRE NEWTON—De Calcuta a ésta.
EMPIRE PENNANT—Esp. 24 sept.
EMPIRE CONFIDENCE—Glasgow, 8 sept.
EDWARD LOGAN—Esperado 24 sept.
F. COURT—El 30 sept. en ésta.
FRANCIS M. SMITH—Esperado 20 sept.
OCEAN RIDER—De Calcuta a ésta.
RESOLUTE—Nueva York, 8 sept.
SAMADANG—En Montevideo.
SAMENERA—De Calcuta a ésta.
SAMTEBIOT—De Calcuta a ésta.
SAMWYE—De Calcuta a ésta.
SILVERGUAVA—Casablanca, 28/8.
SYDS SALEN—Gotemburgo, 23 agosto.
TORDENE—Hull, 29 de agosto.
WINTHROP L. MARVIN—Esp. 10 oct.
YAKA—Esperado 19 sept.

PETROLEROS ARGENTINOS

A. DEL VALLE—El 17 para C. Rivadavia.
FLORENTINO AMEGHINO—En La Plata.
Gral. MOSCONI—Hoy para San Lorenzo.
ING. L. A. HUERGO—Hoy de San Lorenzo.
IUVENAL—El 3/10 en Buenos Aires.
JUNCAL—En Nueva Orleáns.
LOS POZOS—En el Dock Sur II.
M. PIERS—Mañana a C. Rivadavia.
MINISTRO LOBOS—En Puerto Nuevo.
P. F. ALCORTA—En Santa Fe.
QUILMES—De Curaçao para Santos y Buenos Aires.
SAN JOSE—Hoy en C. Rivadavia.
SAN JORGE—Mañana en La Plata.
SAN MATIAS—Hoy de Ingeniero White para La Plata.
SANTA CRUZ—Ayer de Mar del Plata para La Plata.
TRECE DE DICIEMBRE—Mañana en La Plata.
TACITO—El 5/10 en Dock Sur II.

PUERTO DE ROSARIO

Rosario, 18.—Zarpó con destino al puerto de Buenos Aires, con un cargamento completo de cereales, el buque de bandera sueca Graecia.

PUERTO DE MONTEVIDEO

Montevideo, 18 (Δ).—Llegó el buque francés M. Smith, norteamericano, de Nueva Orleáns.

Salió el barco City of Windsor, británico, para los Estados Unidos.

Esperados: Westind, holandés; Esso Charleston y Edgar C. Logan, norteamericanos, y Calliroy, panameño.

DIVERSAS

Cargamento embargado

Por disposición del juez federal doctor Ortiz Basualdo se ha trabado embargo preventivo sobre el cargamento que conducía el buque argentino Australia.

En consecuencia, para poder retirar las mercaderías de la Aduana es necesario que los interesados exijan previamente el conforme del agente del referido buque, requisito sin el cual no se dará curso a ningún documento.

RECAUDACION ADUANERA

La Aduana de la Capital recaudó ayer, por los conceptos que se expresan, las siguientes sumas:

Importación	$ 439.818,29
Exportación	" 19.139,26
Derechos portuarios	" 21.853,42
Total	$ 480.830,97

Desde el 1o. de enero se han recaudado, por los mismos conceptos, $ 81.907.446,19.

Dif. a favor de 1945, $ 5.882.912,07

EL CUIDADO DE LA SALUD

UNA VACUNA CONTRA EL DENGUE

Por HOWARD W. BLAKESLEE (AP)

Hace alrededor de dos meses se anunció en Nueva Orleans el descubrimiento de una vacuna gracias a la cual se logró inmunizar con buen éxito a nueve de los penados de la Cárcel del Estado de Nueva Jersey contra la fiebre conocida con el nombre de dengue. La noticia en cuestión provocó enorme interés en los círculos científicos norteamericanos porque apareció en la revista "Science", órgano considerado como vehículo de expresión oficial de los hombres de ciencia.

El dengue, afección que algunas veces ha recibido el nombre de "fiebre de aguas negras", figura en los libros de epidemiología en un capítulo semejante al de la fiebre amarilla y el paludismo y es señalado como una de las grandes plagas contra las cuales la medicina lucha desde hace muchísimo tiempo. Por otra parte, conviene señalar que el índice de mortalidad del dengue no es tan elevado como el de la malaria y, claro está, resulta ser muy inferior al de la fiebre amarilla. ¿Cómo se transmite la afección que nos ocupa? Por los mosquitos, que al perforar la piel de sus víctimas introducen al agente causal juntamente con la saliva del insecto.

El dengue es una enfermedad bastante común en muchos de los países del trópico, pero en ciertas temporadas también se producen numerosos casos en las comarcas meridionales de los Estados Unidos. Para conocer el grado de importancia que le atribuían las autoridades militares en la guerra que acaba de terminar, baste decir que constituyó uno de los principales motivos de preocupación en los sectores de la lucha contra el Japón.

Ante la necesidad absoluta de buscar una solución al problema, numerosos hombres de laboratorio pusieron manos a la obra de preparar alguna vacuna eficaz, curativa cuando no preventiva; y de ese modo el teniente coronel Albert B. Sabin y el capitán R. Walter Schlesinger llegaron a la meta tras no poca labor experimental y clínica realizada en la Universidad de Cincinnati como en el Hospital de Niños de dicha ciudad. Como acto de justicia debe señalarse que la busca de la vacuna fué constante y activa gracias a los insistentes pedidos formulados por la comisión de enfermedades neurotrópicas dependiente de la oficina del cirujano general del ejército de los Estados Unidos.

Esta vacuna contra el dengue se obtuvo siguiendo los procedimientos habituales para la preparación de la antivariólica, con la única diferencia de que en lugar de recurrir a terneras se emplearon ratas blancas. Luego de haber dejado plenamente establecido que se trata de una afección provocada por virus filtrable, los oficiales médicos inyectaron a las ratas el virus obtenido tras centrifugación y suero de seres humanos que acababan de sufrir la afección febril.

No tardó en comprobarse que los roedores en cuestión adquirían la fiebre humana con todas sus características biológicas y sus síntomas. El secreto del experimento estribaba en la manera de realizar con buen éxito las inoculaciones, ya que investigadores anteriores fracasaban en cuantas tentativas realizaban para transmitir el dengue a las ratas blancas. Descubierto el primer paso, el virus iba pasando de un roedor a otro hasta haber completado diez y seis transmisiones consecutivas. Ya por entonces —y en realidad en un etapa bastante anterior— el virus se había debilitado y podía servir para la vacunación.

Hechas las inoculaciones en los nueve penados de la cárcel de Nueva Jersey, se comprobó que podían ser picados impunemente por los mosquitos infestados con virus del dengue. Se realizaron todas las contrapruebas necesarias y se vió que la picadura de esos mismos insectos provocaban graves síntomas de dengue en penados que no estaban protegidos por la vacuna.

Dado lo convincente de las primeras pruebas, muchos otros presos se ofrecieron espontáneamente para continuar los ensayos, y finalmente se llegó a la conclusión de que la ciencia actual cuenta con la vacuna eficaz.

CORREO

A Irma: El Instituto Nacional de Previsión Social funciona en la calle Córdoba 2008, de esta capital.

*** A Estudiante: Boliche, en español, es el juego de niños que entre nosotros se llama balero; es también la bola pequeña que se usa en el juego de las bochas, y que entre nosotros se llama bochín. El mismo nombre de boliche se da a un horno pequeño para hacer carbón de leña, y también al horno de reverbero, para fundir minerales de plomo. En Andalucía se llama asimismo boliche a la imprenta de poca monta, en la que escasean el material y los tipos; de aquí posiblemente proviene la acepción americana de boliche en el sentido de casa de negocio de poca importancia.

*** A H. LL., Patricios: El primer trabajo de Einstein sobre la relatividad data de 1905; posteriormente amplió esa teoría, y sólo después de concluída la primera guerra europea, noviembre de 1918, su nombre empezó a hacerse popular.

COMPRO CASA VIEJA
BIEN UBICADA — 31 - 5605

MERCEDES BENZ
Sedan: 4 ptas., 4 cil. Buen estado. Vdo. Ver: TALCAHUANO 744

ANATOMIA TESTUT
6a. edic. c/nueva, vendo $ 100. Otros libros Odontología c/nuevos. — 73 - 1603

VELERO 8.40x2 mts.
vdo., moderno, orza y motor Albin nvo., velas import. Tr. (Joaquín), Club Náutico San Isidro

AUTOS 36 AL 42, COMPRO
CACHEDA — PAGO SU VALOR
Cabildo 535 — Avda. Parral 629

COMPRO BRILLANTES ALHAJAS, PLATINO, ORO
Consulte antes de vender - U. T. 35-8975 TUCUMAN 887

PETIT HOTEL FRANCES
En BARRIO - PARQUE. Amplias comodidades, Recep., garage, jardín. En altos 4 dorm. y 2 baños, const. de lujo, Exc. medidas. Desocupado. Vdo. — 34 - 6177

Heladera, blanca, metal/ flamante, 6 puertas, 2x2x0,85 mts.
"FRIGIDAIRE"
ocas. única, c. garantías, vendo barato. BOGOTA 733

RESTAURANT y BAR
Americano, céntrico, categoría lujo, trabajando pleno, GRAN OPORTUNIDAD, con facilidades. Patrono, Av. de Mayo 634

GOMA CREP
DE ZAPATOS USADOS
PAGAMOS PRECIOS INCREIBLES
JUNCAL 4863 — U. T. 72 - 5241
Atiendo todo el día y voy a domicilio
RECIBIMOS ENCOMIENDAS

En Belgrano Residencial
O'Higgins y Pino
Mansión rodeada por amplio jardín arbolado, 25 vs. por 49 vs. Edificio de planta baja con vestíbulo, hall, sala, living, comedor, ambos con chimeneas, lavatorio y dependencias. En altos: 5 habitaciones, 2 baños, habitaciones y dependencias del servicio, bohardilla, terraza, lavadero, cubierto, calefacción. Precio $ 160.000.- con facilidades
STANFIELD y Cía.
LAVALLE 472 — 31 - 7633 y 32 - 2300

Transferencias de Departamentos
y CASAS con o sin muebles, permutas, etc. Lea los avisos Clasificados de la sección 61 B

PIANO
COMPRO A PARTIC. — 35 - 8550

JUEGO DE MESA
de porcelana fina y juego copas deseo comprar. U. T. 44 - 8920

CHINCHES
Elimínelas por completo utilizando los servicios de la Cía. I. N. T. - 66-1076

PRENDEDOR
con pensamientos y nomeolvides con esmalte de color, gratificaré devolución. LIBERTAD 735

MAR DEL PLATA
Alquilo casa amplia, Brown y Sarmiento, para pensión u hotel. Acepto ampliaciones. $ 7.000 por año, con contrato 31 - 7116

VENDO
5 chalets, orillas Lago San Roque (Córdoba) muy barato, facilidades e hipoteca TUCUMAN 1650, 1o. P. D. — 35-7636

NIÑERA - GOBERNANTA
necesito muy competente, buenos informes, buena presencia, prefiero hable inglés, cualquier sueldo. Av. ALVEAR 3468, 2o. piso B, de 9 a 14 hs.

DEPOSITO
ideal para importación, SE ALQUILA. ALEM Y CANGALLO, 200 mts2. Tratar: 25 DE MAYO 185

NO TIRE SUS CORBATAS VIEJAS
Llame a 42 - 8115 y las retiramos a domicilio, devolviéndolas por pocos centavos como nuevas
CLINICA DE CORBATAS
Antes: Suipacha 939—Ahora: Gallo 1609

MUEBLES DIRECTAMENTE EN LA FABRICA
Dormitorios, Comedores, Living-rooms y Muebles sueltos en Francés, Inglés, Provenzal, Rústico — 30 o/o de economía — RIVADAVIA 2902

EN BELLA VISTA - VENDO
A 5 cuadras de la estación, a una de el macadam Gral. Riccheri, 18.000 varas, en esq. a dos calles; dos pesos vara, contado o facilidades. Directamente con el propietario JUNCAL 917, 5o. piso, K

Depósito se desea alquilar
Se precisa depósito zona: Rivadavia a Córdoba, Junín a Bulnes. Contestar a J. R. H., CRAMER 2440, Dep. B. Indicar medidas del local y alquiler solicitado

CAMIONETA RURAL 1940
Plymouth, con buenas gomas y equipo. GILES 757 — 54 - 3886

BAÑADERAS, LAVATORIOS
juegos en colores, sanitarios, ocasiones en averías. Vendo, RIVADAVIA 2199

GOMA LACA
2600 kilos o fracción. VENDO. Bmé. MITRE 367, Esc. 118

MATRIMONIO CON NIÑOS
busca 2 habitaciones con baño y jardín, con pensión, Capital o suburbios. 70-8753

ANALISIS CLINICOS
Doctores Marcó del Pont y Ramos Mejía. Médicos, Laboratorio — CHARCAS 1535.

COMPRO ESQUINA
o casa central, hasta $ 800.000 Tel. 48-1129 — ESMERALDA 77, p. 3o.

Cristal Baccarat
JUEGO UNICO, 96 PIEZAS, VENDO. U. T. 33 - 7739

VENDO
EN CASA GRANDE, F. C. E.
Confitería bar Balneario La Samaritana. Datos: U. T. 38-0199, Sarmiento 1438. Capital Fed., de 14 a 18 hs.

VENDO MECHA
de acero para perforar piedra a inyección de agua para 4" con rosca de 2 1/2 para trépano; perfecto estado.
RAUL DOMINGO Y Cía.
SAN MARTIN 335, de 15 a 16 hs.

APICULTOR
Para estancia. Muy competente, activo y formal, indispensable excelentes certificados. Cangallo 315, Escritorio 26

COMPRO TRAJES
Pianos, muebles, adornos, radios
Manuel Castro — U. T. 42 - 8588

EXTRAVIADO
Echarpe 5 pieles enteras de Vison, etiquetas Jelleff's Washington D. C., magnífica gratif. Juncal 2305, 3ro. A. U. T. 42-4679

POR VIAJE VENDO
Ford 36, muy buen estado $ 2.500.- TALCAHUANO 1276

URGENTE, DORMITORIO
francés y moderno, Petit muebles Ingleses. Vende familia, José M. Moreno 245

MAR DEL PLATA
Necesito casa por temporada, de 4 dormit., 2 baños, toilette, jardín o fondo, no retirado del centro. Llamar 742-0649

DUVET y PLUMAS
Venta, lavado, descanutado, desinfección, garantizamos no cría polilla
Casa Jaimovich - Charcas 1565, 41-2152

¿Su Radio Funciona Mal?
Talleres Norte le facilitará una mientras arregla la suya. Tenemos la lámpara de radio que Ud. busca — Pueyrredón 1799 U. T. 41 - 6641 y 41 - 5815

RESTAURANT
Céntrico, mucha clientela, diario $ 1.000.- Gran negocio, Vdo. por ausentarme, pesos 90.000.-, tratar: 72 - 1471

CORREDOR COMPETENTE
para atender sederías, con amplios conocimientos se precisa. Dirigirse únicamente por carta a D. V. SALTA 242

ZAPATOS USADOS
SUELA GOMA CREP
AL PRECIO DEL ORO COMPRO
SALTA 821 — U. T. 26 - 1375
Atiendo todo el día y voy a domicilio

EL CUARTITO
MONTEVIDEO 1023
Talleres de la Sociedad de Beneficencia Hermanas de Dolores. Exposición y venta de los trabajos de lencería, bordados a mano y a máquina, mantelería, bebés, telares, etc. Se reciben encargos.
PRECIOS MODICOS

"A NORTE AMERICA"
Viajaré en la primera quincena de octubre próximo por motivos comerciales. ACEPTARIA comisiones y representaciones para dicho país.
Cartas a L. Enrolam. 0.436.846.
Poste restante CORREO CENTRAL

SEPELIOS

✝ **JOSE RIVOIRA**, Q. E. P. D., falleció el 18 de septiembre de 1945, confortado con los auxilios de la santa religión y la bendición papal.—Su esposa, María del Pilar Lacoste de Rivoira; sus hijos Honorina R. de Petrone, Alberto, Adolfo y Nélida R. de Mugnani; sus hijos políticos Nicolás Petrone, Catalina Talento viuda de Rivoira, Delmar Galvalisi y Luis Humberto Mugnani, nietos, hermanos políticos, sobrinos, primos y demás deudos invitan a acompañar sus restos al cementerio del Oeste mañana jueves 20 a la hora que se indicará.—Casa mortuoria, San Juan 2956.—Servicio, Casa Perissé-Laffue. S

✝ **JOSE RIVOIRA**, Q. E. P. D., FALLECIO el 18 de septiembre de 1945, confortado con los auxilios de la santa religión y la bendición papal.—Sus hijas Fanny Barbé de Villarquide, Catalina Barbé de Martínez Villarquide y Eduardo Martínez Villarquide; sus nietos Guillermo y Roberto Villarquide; su futura nieta política Hadali C. Maudet y demás deudos invitan a sus relaciones a acompañar sus restos al cementerio del Oeste hoy miércoles 19 a las 16 horas.—Casa mortuoria, Moreno 76.—Casa Carlos Tarulla. S

✝ **HERMINIA SEMINO DE PIGNONE**, q. e. p. d., falleció el 18 de septiembre de 1945, confortada con los auxilios de la santa religión y la bendición papal.—Su esposo, Alfredo L. Pignone; sus hijos Dr. Lorenzo B., Josefina M. y Benito A.; sus hijas políticas Esilda R. Coppola de Pignone y Nydia Helena Rojas de Pignone; su nieta Marthita, hermanas, hermanos políticos, sobrinos, sobrinos nietos y demás deudos invitan a acompañar sus restos al cementerio del Oeste hoy miércoles 19 a las 16.—Casa mortuoria, Carabobo 63.—Servicio, Casa Cánepa. S

✝ **CARLOS AMBROSIO SAVIO**, Q. e. p. d., falleció el 18 de septiembre de 1945, confortado con los auxilios de la santa religión.—Sus hijos Carolina S. de Abatemarco, Carlos, Luis, María Elena S. de Bado, Marcos, José, Juan, Emma S. de Valle Peñaloza, Adolfo y Florindo; sus hijos políticos Elías Abatemarco, Trinidad L. de Savio, José Bado, Rosa S. de Savio, María Luisa M. de Savio, Josefina S. de Savio, Carlos Valle Peñaloza; sus nietos; sus hermanas Rosa S. de Lanzani y Adela; su hermano político, sobrinos, primos y demás deudos invitan a acompañar sus restos al cementerio del Oeste hoy a las 10.30.—Casa mortuoria, Boedo 837. —Servicio, Casa Barberis, Belgrano 3782 al 84. 10338 S

✝ **MARIA CLOTILDE DONOVAN DE RAVASIO**, q. e. p. d., falleció en Concordia el 17 de septiembre de 1945, confortada con los auxilios de la santa religión y la bendición papal.—Su esposo, Dr. José Ravasio; su hija Cecilia Ravasio de Mac Loughling; su hijo político Arturo P. Mac Loughling; su nieto Juan José; sus hermanos María Antonio y Samuel A., Lucía C. y Ricardo E. Donovan y Cándida Ofelia Donovan de Gowland; sus hermanos políticos, tíos, sobrinos, primos y demás deudos invitan a acompañar sus restos, que serán inhumados en el cementerio del Norte hoy miércoles 19, previa misa de cuerpo presente que se oficiará en la iglesia del Pilar a las 11, partiendo la comitiva fúnebre a las 10 desde la estación Suburbio Lacroze.—Casa de la Santa Fe 1731.—Servicio, "Casa Riva". S

✝ **MARGARITA SEISDEDOS Vda. DE MARCOS**, q. e. p. d., falleció el 18 de septiembre de 1945, confortada con los auxilios de la santa religión.—Sus hijos Generoso, Carolina M. de Vázquez, Eulalia M. de Croce, Herminia M. de Barreiros y Antonia M. de Jiménez; sus hijos políticos Atilano Luengo, Matilde García, Román Vázquez, José Croce, Jaime Barreiros y Manuel Jiménez, nietos, bisnietos, sobrinos y demás deudos invitan a sus relaciones a acompañar los restos de la extinta al cementerio del Oeste hoy miércoles 19 a las 9.30.—Casa mortuoria, Inocencio Arias 2492 (Castelar, F. C. O.).—Casa Ignacio Duarte e hijo. S

✝ **ISABEL BERTAGNI**, Q. E. P. D., se durmió en la paz del Señor el 18 de septiembre de 1945.—Sus padres, Olinto Bertagni y Rosa A. M. Bertagni; sus hermanitos y demás deudos invitan a sus relaciones a acompañar sus restos al cementerio de San Martín hoy 19 a las 10 horas.—Casa mortuoria, Bmé. Mitre 638 (Villa Ballester).—Carruajes Casa Scápolla, Belgrano 223, San Martín, y sucursal Villa Ballester. 10270 S

✝ **FRANCISCO BASTAN**, Q. E. P. D., falleció el 18 de septiembre de 1945, confortado con los auxilios de la santa religión y la bendición papal. —Sus hijos Manuel, Sandalio, Carmen y Natividad Bastan; su hermano Bartolomé Irujo y demás deudos invitan a sus relaciones a acompañar sus rest

CAMBIOS Y NEGOCIOS EN TITULOS, CEREALES Y OTROS PRODUCTOS

GIROS SOBRE EL EXTERIOR

Precios en m|l. fijados por el Banco Central.

MONEDAS	CIERRE Compr.	VENDEDORES 15 por £ Cierre	VENDEDORES 17 por £ Cierre
1 libra esterlina .	13.50	15.—	17.—
100 dólares	335.82	373.13	422.89
100 pesetas	30.67	34.08	38.62
100 francos suizos .	78.01	87.39	99.04
100 dólares canad.	302.66*	336.29	381.13
100 coronas suecas.	81.22	90.24	102.27
100 escudos portug.	13.80	15.33	17.38
100 pesos mexicanos	69.24*	76.93	87.19

CAMBIOS - MERCADO LIBRE

100 dólares	$	403,—
100 francos suizos . .	"	94,25
100 dólares canad. . .	"	363,50
100 escudos portug. .	"	16,65
100 coronas suecas . .	"	98,—
100 uruguayos	"	227,—
100 cruceros	"	21,10
1 libra (cir. 191) .	"	16,20

Para todos los billetes de banco extranjeros la cotización del Banco de la Nación es convencional.

(*) Precio nominal.

SE AFIRMARON DE NUEVO LOS VALORES DE BOLSA

El volumen de los negocios se aproximó a los 9 millones de pesos

Las operaciones de ayer en el mercado bursátil, de bastante consideración, se desarrollaron en un principio en las mismas condiciones del lunes, pero poco a poco reaccionó la plaza y cerró con tono firme para todos los valores. En total se operó por pesos 8.950.072,73 moneda legal, nominales, correspondiendo $ 1.201.000 a los títulos hipotecarios, $ 4.542.000 a los fondos públicos y el resto a los papeles comerciales e industriales, de los que vendieron 678 obligaciones y 45.018 acciones. El detalle es el siguiente:

Cédula Hipotecaria Argentina

	Cantidad	Menor	Mayor	Cierre
A . . .	72.000	—	—	102,—
B . . .	248.000	101,70	101,80	101,80
O . . .	98.000	—	—	101,60
D . . .	54.000	—	—	103,—
E . . .	2.000	—	—	102,90
F . . .	95.000	—	—	102,30
G . . .	3.000	—	—	102,30
H . . .	43.000	—	—	102,—
I . . .	65.000	—	—	101,70
J . . .	65.000	—	—	101,50
K . . .	72.000	—	—	103,—
L . . .	101.000	—	—	102,70
M . . .	210.000	—	—	102,30
4ª . . .	4.000	—	—	103,20

Crédito Argentino Interno

A . . .	83.000	—	—	98,40
B . . .	302.000	94,90	95,20	95,20
C . . .	443.000	95,70	95,80	95,80
D . . .	117.000	95,30	95,50	95,50
E . . .	202.000	95,50	95,80	95,70
F . . .	229.000	94,80	94,90	94,90
1942 . .	88.000	95,10	95,30	95,30
1943|83 .	98.000	—	—	95,60
1943|84 .	327.000	95,—	95,10	95,10
1944|84 .	13.000	—	—	95,70
3 ½ %	509.000	85,50	85,60	85,60
3 % . .	220.000	—	—	94,80

Bonos del Tesoro

De 2 ¾ %:				
1944|47 .	70.000	—	—	100,98
De 2 ¼ %:				
1944|46 .	30.000	—	—	100,42
1944|49 .	100.000	—	—	98,25

Títulos Municipales y Provinciales

	Cantidad	Apert.	Cierre
Emp. Mun., A.	280.000	—	100,90
Emp. Mun., C.	214.000	100,20	100,10
Emp. Mun., D.	15.000	101,—	100,50
Emp. Mun. 1944	32.000	—	94,60
Emp. Mun. 1945	30.000	—	95,—
Pav. 11.593, 13ª	50.000	—	101,80
Dda. A. Bs. As.	150.000	—	100,50
Dda. B. Bs. As.	30.000	—	100,50
Pavim. Bs. As.	130.000	—	100,10
P. S. ½ %. Par.	68.000	—	103,20
Emp. A. Rosario	5.000	—	101,50
Emp. B. Rosario	7.000	—	101,50
E. Mun. Córdoba	90.000	99,10	99,20
B. Bco. Pcia., C	24.000	105,20	105,—
B. Bco. Pcia., D	7.000	—	104,70
B. Bco. Pcia., E	2.000	—	106,10
B. Bco. Pcia., F	2.000	—	106,10
B. B. Pcia., 8ª	2.000	—	104,90
B. B. Pcia., 9ª	1.000	—	104,50
B. B. Pcia., 12ª	30.000	—	101,80

Con garantía de la Nación

Deuda Santa Fe	333.000	—	99,60
Deuda Córdoba.	143.000	—	99,70
Deuda Mendoza.	71.000	99,60	99,50
Deuda Salta.	37.000	99,60	99,50
D. 5 %, Tucum.	6.000	—	103,60
Dda. Sgo. Estero	20.000	—	100,20

Letras de Tesorería

$ 500.000,	vencimiento 25|2|946,	99,52
$ 1.000.000,	vencimiento 10|5|946,	99,03
$ 1.000.000,	vencimiento 25|7|946,	98,46
$ 1.000.000,	vencimiento 25|7|946,	98,45

MERCADO DE TITULOS DE ROSARIO

Cédulas hipotecarias: serie A, 7000 a 102; B, 10.000 a 101,70; C, 2000 a 101,60; D, 1000 a 103; E, 2000 a 102,90; F, 3000 a 102,30; H, 1000 a 102; I, 2000 a 101,70; J, 48.000 a 101,50; K, 4000 a 103; L, 4000 a 102,70; M, 12.000 a 102,30.

Crédito Argentino: F, 105.000 a 94,90; 1943-83, 190.000 a 95,80 y 170.000 a 95,90; 1943-84, 110.000 a 95,10.

Títulos provinciales: Santa Fe, 310.000 a 99,50 y 597.400 a 99,60.

Títulos municipales: Rosario, A, 20.000 a 101,30; B, 27.000 a 101,40. Bell Ville, 12.000 a 100,20. Villa María, 3000 a 99,90.

OBLIGACIONES Y ACCIONES	Operaciones	Cantidad	Más bajo	Más alto	Cierre Ayer	Cierre Anterior
Obligs. Bco. Hogar Arg., D	2	50	—	—	102.20	102.—
" Bco. Hogar Arg., E	2	60	—	—	102.20	102.20
" Bco. Popular Arg., 12ª	1	170	—	—	103.80	103.80
" Cía. Arg. F. y Obras C	1	50	—	—	103.—	103.—
" Cía. Elect. Andes	4	340	—	—	105.50	105.50
" Unión Telefónica	2	8	—	—	1.086.—	1.086.—
Acciones Banco Italia	1	100	—	—	365.—	365.—
" Dodero B	69	4.120	264.—	266.—	264.—	263.50
" Dodero, pref.	1	10	—	—	119.50	119.50
" Bod. Arizu, pref.	1	100	—	—	119.—	119.—
" Sol (Exp. petróleo)	2	500	—	—	7.—	7.—
" Arg. de Pesca	9	1.100	62.60	63.90	63.90	62.60
" Mercado Abasto	1	100	—	—	155.—	155.—
" Sedalana	1	50	—	—	350.—	350.—
" Las Palmas Chaco Austral	2	135	—	—	132.—	133.—
" Celulosa Argentina	8	340	378.—	380.—	380.—	376.—
" Masilorena Hnos.	3	104	151.50	152.—	152.—	157.—
" Masilorens, pref.	1	25	—	—	400.—	398.—
" Sansinena (oro)	1	30	—	—	110.50	110.50
" L. Magnasco y Cía.	4	205	192.—	193.—	193.—	192.—
" Drog. La Estrella	2	238	183.—	185.—	185.—	180.—
" Ledesma Sugar	1	450	—	—	60.—	60.—
" Industrial Paraguaya	1	30	—	—	185.—	190.—
" Elect. Sur Arg., pref.	8	3.200	7.25	7.30	7.25	7.30
" Bod. El Globo	1	630	—	—	103.—	102.50
" Bod. El Globo, pref.	9	1.500	205.—	209.—	209.—	207.50
" Fca. Arg. Alpargatas	16	380	735.—	743.—	743.—	732.—
" G. y Zorraquín, pref.	2	150	—	—	1.070.—	1.075.—
" L. Exp. Patagonia	7	120	—	—	355.—	358.—
" Fabril Financiera	5	300	—	—	420.—	420.—
" C. O. F. I. A., 2ª, pref.	3	140	—	—	105.50	106.—
" M. y Coelho, pref.	2	40	—	—	118.—	120.—
" Emelco, 6 ½ %	1	10	—	—	1.210.—	1.210.—
" Adet S. A.	6	140	188.—	189.—	188.—	188.—
" Edit. Haynes, difer.	1	46	—	—	126.—	125.—
" Talleres La Unión	1	50	—	—	166.—	165.—
" Elect. Andes, pref.	1	50	—	—	116.—	117.—
" Puerto Madero	7	1.800	21.—	21.30	21.30	21.20
" Cía. Astra	6	600	91.30	92.—	92.—	90.80
A Plazos						
Acciones Dodero B, fmes	81	5.940	264.—	267.—	264.—	
" Dodero B, oct. 31	75	7.410	266.—	268.—	266.50	
" Bod. El Globo, fmes	20	2.100	205.—	209.50	209.—	
" Bod. El Globo, oct. 31	5	500	207.50	211.—	210.50	
" B. El Globo, pref., fmes	1	200	—	—	99.—	
" F. Arg. Alparg., fmes	2	40	—	—	742.—	
" Sansinena (oro), fmes	3	125	192.50	193.50	193.50	
" Sansinena (oro), oct. 31	8	190	194.—	195.—	195.—	
" Arg. de Pesca, fmes	13	1.900	62.60	63.70	63.70	
" Arg. de Pesca, oct. 31	16	2.600	63.20	64.20	64.—	
" Bod. Arizu, fmes	7	200	—	—	285.—	
" Bod. Arizu, oct. 31	6	240	285.—	286.—	285.—	
" Pto. Sastre, fmes	1	200	—	—	21.30	
" Pto. Sastre, oct. 31	6	1.500	—	—	21.30	
" Cía. Astra, fin mes	16	1.700	91.20	92.30	92.—	
" Cía. Astra, oct. 31	7	1.000	91.50	92.50	92.50	
" Cía. Astra, nov. 30	3	1.500	91.50	92.50	92.50	
(*) Ex-dividendo.						

Mercados argentinos de cereales y lino

MERCADO DE CEREALES A TERMINO DE BUENOS AIRES

Primera rueda—	Precio bajo	Más alto	Cláusura
Maíz, octubre . .	—	—	8,35
Id. noviembre . .	—	—	8,57
Id. diciembre . .	8,62	8,65	8,65
Girasol, octubre .	—	—	18,95
Id. diciembre . .	18,90	19,10	19,03
Id. enero . . .	—	—	18,85
Segunda rueda—			
Maíz, octubre . .	—	—	8,24
Id. noviembre . .	—	—	8,40

PRECIOS DE AJUSTE

	Maíz	Ceb. Cent.	Gsol.	Avena
Disponible . .	8,25	15,60	16,70	18,90 13,20
Octubre . . .	8,27	—	—	18,92 13,20
Noviembre . .	8,47	—	—	19,— —
Diciembre . .	8,57	—	—	19,— —
Enero	—	—	—	18,90 —

CAMARA GREMIAL DE CEREALES

Precios oficiales de ayer, mercadería puesta sobre vagón en la dársena:

Trigo: duro (base de 80 kilos), $ 15,65; semiduro (base de 78 kilos), $ 15,40; semiduro (base de 73 kilos), $ 14,80.

Maíz amarillo, embolsado, para consumo, a $ 9,45; id. id. a granel, $ 8,70; id. cuarenteno, embolsado, $ 11,60; id. para combustible, $ 8,15.

Lino grado Nro. 2 (base de 4 o|o), s|c.

Avena blanca (base de 49 kilos), $ 12,55; amarilla (base de 47 kilos), $ 13,20.

Cebada cervecera (base de 65 kilos), $ 15,50; forrajera (base de 62 kilos), pesos 15,10.

Centeno (base de 72 kilos), $ 16,60.

Semilla de girasol, $ 18,85.

Arroz zona norte, tipo Carolina, $ 28,50; glacé, $ 26,25; zona litoral, Carolina, pesos 30; glacé, $ 27,50.

Maní descascarado, zona Córdoba, Corrientes, costa norte de Santa Fe. Entre Ríos y Chaco, embolsado, pesos 31,25; a granel, $ 29,75.

SOBRE MUELLE DE BAHIA BLANCA

Trigo duro, $ 15,55; semiduro Nro. 2, $ 15,30; semiduro Nro. 3, $ 14,70.

Avena blanca, $ 13; amarilla, $ 12,80.

Cebada cervecera, $ 15,50; forrajera, pesos 15,10.

Centeno, $ 16,60.

SOBRE CAMION EN PUERTO QUEQUEN

Trigo duro, $ 14,95; semiduro Nro. 2, $ 14,70; semiduro Nro. 3, $ 14,10.

Avena blanca, $ 12,20; amarilla, $ 12.

Cebada cervecera, $ 14,75; forrajera, pesos 14,30.

Lino, s|cot.

CAMARA GREMIAL DE MOLINEROS

Precios oficiales de las harinas y de los subproductos del trigo:

Entrega inmediata y para fechas: Harina cuatro ceros, s|cot.; tres ceros, $ 11,15 a bolsa de algodón de 70 kilos; dos ceros, $ 10,80; cero, $ 10,50.

Para exportación: Afrecho, $ 6,50 los 100 kilos (sin bolsa); afrechillo y rebasillo, $ 6,90; semita, $ 7,30; harinilla, pesos 9.

Para consumo: afrecho, $ 7,30 (con bolsa); afrechillo, $ 7,70; rebacillo, $ 7,90; semita, $ 8,20.

MERCADO DE ALGODON DE Bs. AIRES

Unica rueda.—Sin operaciones.

Precios de ajuste.— Fibra de algodón, grado A: disponible, septiembre, octubre y noviembre, $ 1,36; grado B: disponible, septiembre, octubre y noviembre, pesos 1,30; grado C: disponible, septiembre, octubre y noviembre, $ 1,23; grado D: disponible, septiembre, octubre y noviembre, $ 1,12; grado E: disponible, septiembre, octubre y noviembre, $ 0,98; grado F: disponible, septiembre, octubre y noviembre, $ 0,90.

Aceite de algodón neutralizado, puesto en Bs. Aires, septbre., $ 0,69 el kilo.

Semilla de algodón, sobre vagón Estera, disponible y septiembre, $ 93 la tonelada.

Tortas de algodón 50 o|o, disponible y septiembre (sin bolsa), $ 110 la tonelada.

CAMARA ALGODONERA DE Bs. AIRES

Fibra de algodón "standard" oficial argentino, puesta sobre vagón o en lancha en Buenos Aires: Tipo A, $ 1360 la tonelada (nominal); tipo B $ 1300; tipo C, $ 1230; tipo D, $ 1120; tipo E, $ 980; tipo F, $ 900.

Fibra de algodón, tipo B, en Presidencia Roque Sáenz Peña, $ 1240; en Villa Angela, $ 1230; en Las Breñas, $ 1230; en Formosa, $ 1245; en Santiago del Estero, $ 1255; en Corrientes, $ 1250, y en Resistencia, $ 1260.

Semilla de algodón, puesta sobre vagón en Resistencia, $ 93 la tonelada.

BOLSA DE CEREALES.

Operaciones realizadas ayer:

Maíz anaranjado — 389 bols. en Bs. Aires, a $ 9,85, Capdevielle, Kay y Cía. Cebada forrajera — 58 bols. en Avell. a 13,30, Battilana y Cía.

Alpiste — 97 bols. en Caball. a 25,50, Capdevielle, Kay y Cía.

Avena — 180 bols. en Caball. a 15,90, Capdevielle, Kay y Cía.; 616 a 15,90, C. Reisz y Cía.; 299 en Avell. a 14,90, Battilana y Cía.

Mercados extranjeros

CHICAGO, 18 (Esp.). — El mercado de trigo a término cerró con alzas de 7|8 a 1 1|2 centavos sobre el día anterior, y el de maíz de 7|8 a 1 1|8. Todos los granos avanzaron encabezados por el centeno, el cual se afirmó por noticias de exportación de este cereal. El trigo tuvo firmeza por la escasez de ofertas y nuevas informaciones de que el Gobierno necesita fuertes partidas del cereal. El maíz se benefició por las heladas habidas en las zonas del cultivo.

LONDRES, 18 (C.).—Se cotizó F.O.B.: en dólares canadienses (cambio $ 302,66): Trigo Manitoba Nro. 1, St. John y Halifax: embarque en septiembre, a 170 1|8 ($ 18,52 los 100 kg.); id. New York, a 174 3|4 (19,43); id. St. Lawrence, a 169 1|8 (18,81). Cebada del Río de la Plata: Argentina, 64 kg., cosecha 1945-46, abril-mayo-junio, a 41|3 por 400 libras, 181.436 kg. ($ 15,35). Avena del Río de la Plata: Argentina, 46-47 kg. cosecha 1944-45, enero-febrero, a 32|- (14,89).

CHICAGO, 18 (C.). — Trigo, septiembre, a 1,88 1|2 dólares por bushel (27,215 kg.); equivale a $ 20,79 los 100 kg.; diciembre, a 1,68 1|8 (20,75). Maíz, diciembre, a 1,16 7|8 por bushel (25,401 kg.); equivale a 15,45 los 100 kg.; mayo, a 1,15 1|2 (15,27). Cebada, septiembre, a 1,10 1|2 por bushel (21,772 kg.); equivale a 17,05 los 100 kg.; diciembre, a 1,08 1|4 (16,70).

MINNEAPOLIS, 18 (C.).—Lino, septiembre, a 3,10 dólares por bushel (25,401 kg.); equivale a $ 40,98 los 100 kg.

PRECIOS DE LOS CEREALES

A ULTIMA HORA

Ayer a las 16 en el Mercado de Cereales a Término de Buenos Aires quedaron compradores de cereales y cleaginosos a los siguientes precios:

Maíz combustible — Para octubre, a $ 8,20; para noviembre, a 8,38; para diciembre, a 8,50.

Girasol — Para octubre, a $ 18,83; para noviembre y diciembre, a 18,87; para enero, a 18,78.

COTIZACIONES DE LOS ULTIMOS 15 DIAS

Mercado de Cereales.— Cotizaciones de centeno, avena amarilla, cebada forrajera y semilla de girasol durante los últimos 15 días. Precios fijados a las 16 del día indicado:

Cent. Avena Ceb. Gsol.

Agosto:				
Septiembre:				
2	—	—	—	—
3	16,60	14,90	15,85	19,50
4	16,60	14,70	15,85	19,50
5	16,60	14,40	15,65	19,55
6	16,50	14,10	15,40	19,55
7	16,50	13,90	15,30	18,75
8	16,60	13,70	15,30	18,80
9	—	—	—	—
10	16,60	13,70	15,10	18,90
11	16,60	13,40	15,10	19,—
12	16,60	13,20	15,10	18,80
13	16,60	13,20	15,10	18,80
14	16,60	13,20	15,10	18,60
15	16,60	13,20	15,10	18,60
16	—	—	—	—
17	16,60	13,20	15,10	18,60
18	16,60	13,20	15,10	18,85

Mercado libre de cambios.—Cotizaciones en m|l. de las principales divisas en el mercado libre de cambios durante los últimos 15 días. Tipos fijados a las 16.30 del día anterior.

Libras, pesetas, reichsmark, francos franceses y yen, s|cot.

Días	Dólares	Libras (cir. 191)	Dólares canad.	Francos suizos	Coronas suecas	Escudos portug.	Pesos urug.	Cruceros
Agosto:								
Septiembre:								
2	—	—	—	—	—	—	—	—
3	402,25	16,17	365,—	94,50	98,—	16,65	226,50	21,10
4	402,50	16,18	365,—	94,50	98,—	16,65	226,75	21,10
5	402,50	16,18	365,—	94,50	98,—	16,65	226,75	21,10
6	402,50	16,18	365,—	94,50	98,—	16,65	226,75	21,10
7	403,—	16,20	365,—	94,50	98,—	16,65	227,—	21,10
8	403,—	16,20	365,—	94,50	98,—	16,65	227,—	21,10
9	—	—	—	—	—	—	—	—
10	403,—	16,20	365,—	94,50	98,—	16,65	227,—	21,10
11	403,—	16,20	363,50	94,50	98,—	16,65	227,—	21,10
12	403,—	16,20	363,50	94,50	98,—	16,65	227,—	21,10
13	403,—	16,20	363,50	94,50	98,—	16,65	227,—	21,10
14	402,75	16,19	363,50	94,50	98,—	16,65	226,75	21,10
15	402,75	16,19	363,50	94,50	98,—	16,65	226,75	21,10
16	—	—	—	—	—	—	—	—
17	402,75	16,19	363,50	94,25	98,—	16,65	226,75	21,10
18	403,—	16,20	363,50	94,25	98,—	16,65	227,—	21,10

HARINA

LONDRES, 18 (C.). — Precios máximos oficiales para harina: nacional, a 40 chelines por bolsa de 280 libras de peso, y canadiense, a 41 chelines.

AFRECHO Y AFRECHILLO

LONDRES, 18 (C.). — Precio máximo oficial, importados: 9:17:6 por tonelada de 1016 kg., incluyendo las bolsas.

LINO

LONDRES, 18 (C.). — Se cotizó para vendedores C.I.F.: Lino de Calcuta, embarque septiembre, a 34:5:0 por tonelada ($ 45,51 los 100 kg.); Bombay, a 36:10:0 (48,50). Cambio $ 13,50 la libra esterlina.

ACEITE DE LINO

LONDRES, 18 (C.). — Precio máximo oficial: 62:0:0 por tonelada.

SEMILLAS OLEAGINOSAS

LONDRES, 18 (C.).—Maní Coromandel, embarque septiembre en las costas este y oeste de la India, a 35:0:0 por tonelada; nabo, a 38:10:0.

ACEITE DE OLEAGINOSAS

LONDRES, 18 (C.). — Maní, neto, sin envase, ex molino, crudo, a 56:10:0; refinado, desinfectado, de 62:0:0 a 63:0:0 por tonelada; girasol, neto, sin envase, ex molino, crudo, a 56:10:0; refinado, desinfectado, a 58:0:0.

TORTAS OLEAGINOSAS

LONDRES, 18 (C.).—Maní, prod. local, con semillas descascaradas, 51|56 o|o, a 9:10:0 por tonelada; importada, 53|56 o|o, a 9:2:6; girasol, precios máximos oficiales, ex molino o muelle, producción local, 50 o|o, a 9:0:0; importada, 37 o|o, a 7:5:0; lino, precio máximo oficial, ex muelle, importada, a 10:15:0; algodón, precio máximo oficial, ex muelle, 48|50 o|o, a 9:10:0.

AZUCAR

NUEVA YORK, 18 (C.).—El azúcar refinado, embarque inmediato, inclusive el impuesto de dos centavos de dólar, se cotizó a 5,50 (5,50). El producto bruto de Cuba, entrega inmediata, a 3,75 (3,75).

ALGODON

NUEVA YORK, 18 (C.). — El algodón "middling uplands", entrega inmediata, se cotizó a 23,26 (23,35) centavos de dólar por libra; octubre, a 22,84 (22,90); diciembre, a 22,94 (22,94); enero, a 22,83 (22,83); marzo, a 22,91 (22,91); mayo, a 22,86 (22,87); julio, a 22,61 (22,63). Cotización más alta del día para octubre, 22,90; más baja, 22,84.

NUEVA ORLEANS, 18 (C.). — El algodón para octubre, a 22,78 (22,80) cent. de dólar por libra; diciembre, a 22,90 (22,92).

LANA PEINADA

NUEVA YORK, 18 (C.). — A término: entrega inmediata, a 1,33 (1,33); octubre, a 1,315 (1,325); diciembre, a 1,303 (1,305); marzo, a 1,27 (1,290); mayo, a 1,225 (1,218) en centavos de dólar por libra.

CARNES

LONDRES, 18 (C.). — El Ministerio de Abastecimiento ha fijado los siguientes precios mayoristas para entrega dentro de Gran Bretaña, en peniques por libra de peso: Carne vacuna, medias reses, primera calidad, matanza local, a 9 7|8; segunda, a 8; cuartos traseros primera, a 10 7|8; segunda, a 9; id. con hueso, imp., a 9; sin hueso, a 10 3|4; cuartos delanteros, primera, a 8 7|8; segunda, a 7; id. con hueso, imp., a 7; id. sin hueso, a 8 3|8. Ovejuna, reses, primera, a 12 1|2; segunda, a 7 3|4; imp., a 7 3|4. Corderos, reses, primera, a 12 1|2; segunda, a 7 3|4; imp., a 10 1|4. Porcina, reses de 200 libras o menos, con cabeza, a 12; imp., a 12; sin cabeza, a 12 3|4; imp., a 12 3|4. Ternera: reses, primera, a 12; segunda, a 10; cuartos traseros, primera, a 14; segunda, a 12; delanteros, primera, a 10; segunda, a 8.

PREMIER JUS

LONDRES, 18 (C.). — Precio máximo oficial: 73:15:0 p|tonelada, derechos pagados, en cascos madera dura o tercerolas.

MANTECA

NUEVA YORK, 18 (C.). — Vendedores, manteca de lechería, en centavos de dólar por libra, F.O.B., en cremería o fábrica: de 93 puntos, a 42 3|4 (42 1|4); de 92, a 42 1|4 (41 3|4); de 90, a 41 1|4 (40); de 89, a 40 (41 1|2); para cocinar, a 38 1|2 (40 1|4), y sin marca, a 35 1|2 (36 1|4).

SEBO

LONDRES, 18 (C.). — Precios oficiales C.I.F. para el sebo sudamericano: incomestible Nro. 1, a 47:5:0, y Nro. 2, a 45:10:0; comestible, a 52:15:0 por tonelada. Para el comestible se hace concesión de 2:5:0 por barril de madera blanda.

NUEVA YORK, 18 (C.). — El producto disponible, "extra loose", entregado en Nueva York, sin envase, se cotiza a $ 5|5 centavos de dólar por libra.

OLEO OIL SUDAMERICANO

LONDRES, 18 (C.). — Precio oficial C.I.F.: 70:0:0 por tonelada, con concesión de 2:5:0 por barril de madera blanda.

GRASA DE CERDO

CHICAGO, 18 (C.). — A término: para septiembre y octubre, a 13,80, comprador (13,80, comp.) centavos de dólar por libra.

CASEINA

NUEVA YORK, 18 (C.). — El producto argentino, tipo standard, común, molida, prima 30 días, derechos pagados, puesto en Nueva York, se cotiza de 21 1|2 a 23 1|2 (21 1|2 a 23 1|2). El producto nacional, 20|30 malla, a 24 (24) cent. dólar por libra.

CUEROS

LIVERPOOL, 18 (C.). — Los cueros de frigoríficos argentinos, C.I.F., peso embarcado, se cotizaron: novillos, a 9 7|16; rechazos, a 9; novillitos, a 9 3|4; rechazos, a 9 1|8; vacas, a 9; rechazos, a 8 9|16; vaquillonas, a 10 1|2; rechazos, a 9 3|8; becerros, a 13 1|16; rechazos, a 11 13|16; terneros, a 13 5|8; rechazos, a 7 3|16; rechazos, a 6 1|8 pen. por libra.

NUEVA YORK, 18 (C.).—Precios oficiales para cueros de frigoríficos argentinos, base ex frigorífico: novillos, a 106; rechazos, a 100; novillitos, a 110; rechazos, a 102; vacas, a 100; rechazos, a 94; vaquillonas, a 118; rechazos, a 107; becerros, a 149, rechazos, a 134; terneros, a 156; toros, a 78; rechazos, a 66 pesos argentinos los 100 kg.

METALES

LONDRES, 18 (C.). — El oro en barras se cotizó a 172 chelines 3 peniques por onza troy (31,1035 gramos); la plata en barras (0,999 de pureza), entrega inmediata, a 25 1|2 peniques por onza troy; el estannoulo británico, 99 o|o, disponible, a 105, y bruto, a 90 libras esterlinas por tonelada. Precios máximos fijados para mercadería entregada: cobre electrolítico, a 82:0:0; plomo, a 30:0:0; cinc, a 31:5:0; estaño, a 300:0:0.

NUEVA YORK, 18 (C.). — La plata en barras se cotiza a 44 3|4 cent. de dólar por onza troy (31,10416 gramos); el manganeso brasileño, 46-48 o|o, C.I.F., Baltimore, exclusivo derechos, a 76$ por unidad; el cinc, este de St. Louis, entrega inmediata y a 90 días, a 8,25 cent. dólar por libra; el plomo, Nueva York, entrega inmediata y a 90 días, a 6,50; el cobre electrolítico, entrega inmediata, a 12; el estaño "straits", Nueva York, entrega inmediata, a 52.

MINERALES

LONDRES, 18 (C.). — El volframio de cualquier procedencia se cotiza hasta 75 chelines por tonelada.

NUEVA YORK, 18 (C.).—La volframita a 24 dólares por unidad de 20 libras.

KEROSENE

NUEVA YORK, 18 (C.). — El kerosene "water white", disponible, sin vagones estanques, puerto Nueva York, a 5,6 (5,6) centavos de dólar por galón.

FUEL - OIL

NUEVA YORK, 18 (C.). — El producto tipo Bunker "C", precio máximo de las refinerías para barcos, F.O.B., puerto de Nueva York, a 1,55 dólares por barril, el aceite Diesel, iguales condiciones, a 2,15.

CAMBIOS

NUEVA YORK 18 (C).—Cambios telegráficos al cierre del día:

Buenos Aires, oficial A	0.2681
Buenos Aires, oficial B	0.2364
Buenos Aires, libre . .	2 24.89/0.2495
Londres, oficial	4.02/4.04
Londres (Cta. Amer.) .	4.02⅛/4.02¾
Zurich, oficial	0.2325
Zurich, libre	0.2345
Madrid, oficial	0.091324
Madrid, libre	0.0920
Lisboa, oficial	0.04056795
Lisboa, libre	0.0403/0.0405
Estocolmo, oficial . .	0.2384/0.2387
Estocolmo, libre . . .	0.2384/0.2387
Ottawa, oficial	0.9010/0.9091
Ottawa, libre	0.9006
México, libre	0.2059/0.2063
Río de Janeiro, oficial	0.0606
Río de Janeiro, libre.	0.0510/0.0515
Montevideo, oficial . .	0.5263
Montevideo, libre . .	0.5600/0.5625
Bolivia, oficial	0.023573/0.023809
Bolivia, libre	0.0200/0.0225
Asunción, oficial . . .	0.3205
Sgo. de Chile, oficial .	0.0516
Sgo. de Chile, libre. .	0.0325
Lima, libre	0.1535/0.1550
Quito, oficial	0.0740
Quito, libre	0.0750/0.0760
Bogotá, oficial	0.5722
Bogotá, libre	0.5698
Caracas, oficial	0.2985/0.29885
Caracas, libre	0.2990/0.3006

AMSTERDAM, 18 (C.).—Tipos de cambio provisionales: Libra esterlina, 10,691 dólar 2,6737; francos franceses (100), 5,347; francos belgas (100), 6,053; marcos (100), 28 florines.

PARIS, 18 (C). — Mercado libre, 2,02 cents. de dólar por franco, vendedor.

LONDRES, 18 (C).—Cambios telegráficos. (* Límites oficiales):

Buenos Aires, 16,16 (anterior, 16,15); Nueva York*, 4,02,50 a 4,03,50 (4,02,50 a 4,03,50); Congo, 4,02,50 (4,02,50 a 4,03,50); Congo, Colonia Belga (voluntario) 176 % (anterior, 176 %); Zurich*, 17,30 a 17,40 (17,30 a 17,40); Madrid, oficial, 44 (44); Montevideo, oficial, 7,6597 (7,6597); Estocolmo*, 16,85 a 16,95 (16,85 a 16,95); Río de Janeiro, oficial, 82,8456 9/16 (82,8456 9/16); Lisboa*, 99,80 a 100,20 (99,80 a 100,20); Francia, 200 (200); Montreal*, 4,43 a 4,47 (4,43 a 4,47); Calcuta, libre, 1|5 15|16 a 1|6 1|16 (1|5 15|16 a 1|6 1|16).

DESCUENTOS BANCARIOS

LONDRES, 18 (C).—Tipo de descuento del Banco de Inglaterra, por letras, a 90 días, 1.1/16 % (anterior, 1.1/16 %).

NUEVA YORK, 18 (C).—Tipo de descuento en Nueva York, por letras a 90 días, ofrecido, 0.¾ % (anterior, 0.¾ %).

—Tipo de descuento en Nueva York, por letras a 90 días, pedido, 0.3/16 % (anterior, 0.3/16 %).

BOLSA DE NUEVA YORK

NUEVA YORK, 18 (C).—Cotizaciones al cierre del día:

Títulos:	Hoy	Ant.
Créd Arg., 4½ %, 1938-48	102½	102
Id. 4½ %, 1971, mayo-nov.	100⅛	100
Id. 4 %,

Compra-Venta e Hipotecas — Casas, Campos y Terrenos

VENDO MODERNA PROPIEDAD

De Renta - Construcción Moderna

m$n. 600.000.-

M$n. 300.000 al contado y m$n. 300.000. 6 pisos esquina. Acuerdo hipoteca particular a 10 años, opción 5 años más.

Alquilado a una sola mano que paga m$n. 40.000 anuales neto-neto, y por cuenta del locatario todos los gastos de mantención, conservación e impuestos. Tratar de 10 a 12 horas por U. T. 48-2173. m-1

TOMASINI y LIVINGSTON

DIAGONAL NORTE 710 U. T. 34 - 9905

MASSINI y Cía.

RECONQUISTA 281 33 - 9894 y 34 - 6744

m-1

DINERO AL 5 % REAL

Disponemos de sumas especialmente grandes para hipotecas sobre casas de renta, campos y fracciones, y para la compra de buenas estancias formadas, que den el 5 o|o de renta como mínimo.

LA POBLADORA URBANA Y RURAL, Florida 248. t-1

Constantino y Cía.

Cangallo 315 De 10 a 12 hs.

MAR DEL PLATA

Vdo. chalet nuevo Barrio Los Troncos, living-comedor, 2 dormit., regio baño, cale., pieza servicio, jardín, 1 cdra. tranvía y ómnibus. $ 40.000, con $ 20.000 en hipoteca.

CHALET RECIEN TERMINADO

Frente de piedra, comedor, 2 dormit., hall, baño, depend., 4 cdras. Av. Independencia. $ 10.000 al contado. $ 13.000 en hipoteca.

EN LA LUCILA

3 hermosos chalets recién construídos de living-comedor, 2 dormit., depend. Precio, $ 21.500, 22.500 y 23.500, con facilidades. t-1

2—Comp. Casas, Camp. y Terr.
$ 1,30 LA LINEA

Casas y Chalets

CASA quinta hasta 30 Km. Capital, vía Pacífico, Estado o Central Argentino. Compro, pago cont. Det. único, carta a Adalberto; Tapiales 1737, Vte. López.

COMPRO s. intermed. propied. o terreno en Caballito, Once o Norte, p. carta, Sr. Camsi, Neuquén 547, dpto. 4.

COMPRO casa vieja, central, buen frente, enviar detalles, Moreno 1423.

Terrenos

TERRENO zona Norte de 300 a 400 v., nec. Ofert., Diag. Norte 730, esc. 16.

Campos y Chacras

COMPRO 200 hectáreas cerca de Mar del Plata, Casilla de Correo 1179.

GRANJITA arbolada y con buena casa, sobre ruta, hasta 40 kms. capital, compro; contado interesado, Arroyo 842. U. T. 41-1326. mp-1

3—Venta de Propiedades
$ 1,30 LA LINEA

Casas y Chalets

ADROGUE, 2 cjest., 4 h., hall, blnst., pater., gas, des., fac. Tottino, 243-0822

BARRIO PARQUE

Av. F. Alcorta y Tagle. P. hotel, gge., recep., 2 dormit., etc. Desoc. Inf. Bravo Barros y Cía. mco-3v19

BRASIL al 2400, galpón 20x73, ord. oficinas, comod., $ 160.000. T. 61-3767.

CABALLITO, regio petit hotel, se entrega desocupado, José Bonifacio 7011, 0|3, esq. Pichincha, garage, escrit., hall, comedor, antecomedor, coc. eléctr., toil., p. serv., altos, hall, 4 dormit., b. inst., tratar Manuel G. Reina, Rivadavia 7322; 63-6688. mo-3v20

DEFENSA y S. Juan, edif. con locales, 32x31, $ 130 v., direc. Colombres 1468.

FLORES, en lo mejor, Juan B. Alberdi 2140, a 2 cuadras de Rivadavia, amplia casa de seguin, hall, sala, salita, 3 hab., com., piecita, b. inst., coc., 2 piezas sup. 450 v|c., venta por división de condominio, trat. Reina, ver de 10 a 13 y de 15 a 17 horas. mo-3v20

FLORES, casa y 2 deptos. Avda. Dto. Alvarez 577|79. Mide el terr. 11x57 vs., sobre base de $ 35.000, gr. facil. Vde. Reina. mo-3v20

FLORIDA, chalets dos plantas, amplio, próximo avenida y estación, $ 41.000. T. 741-6586. mo-3v20

JUNCAL 3626 y Canning. Petit Hot., 7 hab., gge., $ 67.000. Ver 11-12. 33-7387

LOMAS, casita flamante, muy cómoda, con terreno, frut. Desoc. $ 4500 y 125 p|mes, en 120 meses. Tottino, 243-0922.

M. del Plata, vdo. herm. chalets plan., foto, Groppo, D. Norte 740. 34-7329.

TEMPERLEY sobre avenida, a 3 y 1|2 c. estac., casa desocupada muy conf., y 1 depto. alquilado a $ 120. Precio, $ 10.000 contado y grandes fac. Diag. Norte 720, T. 32-2440. v20

Terrenos

EDIFICAR Las Heras, dentro Pueyrredón, 10x35 vs.; 33-2752. mo-3

INDUSTRIALES

200 mts. fte. Km. 18, camino La Plata y M. del Plata, a 40.000 m|c. rod. fcas., $ 2,10 v|c.; 52.000 m|c., fte. camino a Cañuelas, s|est. vía F. C. y 7 Km. Capital, $ 1,70 v|c. Rabuffetti, B. Mitre 519.

L. de Zamora, 4 cuad. de estación, lotes en 60 meses, con pavimento pago. Tr. Reconquista 579. mo-3

MAR del Plata, vdo. terrenos, chalets M. y casas, todas ubic. Oficina City, Florida 248; U. T. 34-3121. to-3v20

TEMPERLEY-ADROGUE, frente cam. af. y reciente loteo, barrio Sur. 5900 vs. con 3 frentes. Tottino, 243-0922. mo-3

TERRENO: J. M. Moreno y Guayaquil, 674 v., $ 75 v., direct. Colombres 1468

Campos y Chacras

BARADERO, 55 hect. campo flor, totalmente alfalfado, alambrado primer orden, a 10 km. estación, pocas cuadras ruta Panamericana a pavimentarse, se vende con facilidades. ARRIETA y Cía.; Bolívar 238. mo-3v19

22—Art. p. Hom., Jóv. y Niños
SE VENDE — 0,60 LA LINEA

DESDE $ 15 doy vuelta traj., sobret., comp. B. Mitre 1683. T. 38-4778. v30

DAMOS vta. traj., sobr., arr. en gral., gde. a chico; Montevideo 907, 42-0742

VENDO regio frac; llamar: 44-9681. mo-22v19

24—Alquiler de Automóviles
OFRECIDOS — 0,70 LA LINEA

ALQ. autos part., furgones, camiones, c|s. chófer; Güemes 4228, 71-0828. to-24v11Oct.

26—Chóferes y Conductores
OFRECIDOS — 0,40 LA LINEA

CHOFER profesional, joven, extranjero, casa particular o comerc. 67-7222 bo-26v19

CHOFER, mecán. prof., europeo, ofr., b. rec., p. carta A. Z. 13. C. C. 3200. mo-26v19

CHOFER prof., comp., pídalo Sociedad Chóferes Particulares; 71-9211 v4Oct.

CHOFER con referenc., para coche o camión. U. T. 54-2894. mo-26

SE ofrece chofer mecánico, registro Provincia. T. 26-1847. mo-26v19

30—Navegación
$ 1,20 LA LINEA

VAPOR español "Cabo de Buena Esperanza". La revisión tendrá lugar en la sección 5a. de la dársena B de Puerto Nuevo. Los días 20 y 21 de septiembre de 8.30 a 9.30 horas.—Ybarra y Cía. Argentina, S. R. L. m-30v20

VAPOR Caesar Rodney revisará días 18 y 19 ctes. Pío. Nuevo, Dna. B, 1a., 8 a 10 hs. Agentes: International Freighting Corp. Inc. mo-30v19

31|A—Policía Particular
OFRECIDOS — 1,20 LA LINEA

"LA DEFENSA"

Agencia invest. part.; Avda. de Mayo 769, 34-3949. to-31|A

POLICIA PRIVADA: I. P. C. Investigaciones. Abs. reserva. 35-3399-3328. to-31|Av5O.

32—Emp. Limp.-Lust. de Pisos
OFRECIDOS — 0,40 LA LINEA

ATENCION: "Los 5 Hermanos" encera, rasquetea pisos y parquets, dejando brillantes como espejos, limpian casas, lustran muebl., alfombras, c|maq. Pruebe 44-0934 y 9534, Pueyrredón 2032-1731 mo2v19

A $ 1 y 1,50 encero, limp. casas, lustro muebl.; 71-0870, Charcas 3447. v10Oct.

A $ 1 encero, rasqueteo, limp. de casas; Pozos 899, U. T. 47-6908. v19

ENCERO pisos cera virgen, rasqueteo; de toda clase de pisos a nuevo, con máquinas modernas, encerado brillante y limp. de casas en c. punto. Llame 37-3125 y 67-3002, P. L. S. Peña 517. v21

LA NUEVA ESTRELLA, encer., rasqueteo de pisos, limpieza de casas en general; 20-9361 y 35-6735. mo-32v21

LA Marsellesa, encerado de pisos; L. N. Alem 1334, 31-0184, 31-4439. v21

38—Páj., Perros, Aves de Corr.
SE VENDE — 0,50 LA LINEA

A domicilio pelamos y bañamos perros; U. T. olivos 0533. to-38v30

CONEJOS gigantes blancos, de exposición, líquido. Quinta Estrellita, camino Pacheco a José Paz, pasando el km. 12 mo-38v20

CACHORROS Chow-Chow, colorad. especiales, padr. a la vista, btos. Griveo 3873.

CACHORROS Collie, de dos meses, vendo; T. 38-5218. mo-38

CANARIOS flauta, colores varios, vendo todos. Tucumán 677. mo-38v19

DOBERMANN, Cocker, Caniche, Scotch, Pekin, Coly, Bull Francés; Av. Uriburu 1538, Olivos. Tel. 0538. v4O

PAGO transf. depto. vacío no más de 5 piezas, radio Congreso; 37-5836.

40—Comp. de Mueb. y Mercad.
$ 1,60 LA LINEA

ANTES DE VENDER
A 47-9911, ALTO PAGO

Moblaje, pianos, mueb. franceses, ingleses antig., cuadros, alfombras, adornos, platería, porcelanas, marfiles, heladeras eléctricas, cristales, cajas de hierro, ropa. Tucumán 1365. ap-40v2Oct.

A CASA ITALIANA, 71-7337

Compra muebles, porcelanas, adornos, antigüedades, regalos de casamiento, cristalería, alfombras, etc. Soler 3924. v21

A 62-0127 Pago su valor real p. mueb., piano, objet., arte, alfombs., máq. coser, escr. V. Lavalle 3070. v22

A 67-7177 C. mueb., pianos, ador., porcelanas, objetos arte. Charcas 1551, 44-3627. KREIMER. v27

A ERNESTO Compra muebl., pianos, adornos, plat., alfombras, obj. valor; 62-1586, Corrientes 2136. v22

A 71-4558 Cpro. mueb., pianos, ador. Máq. cos.; Lavalle 2762, Mario. mp-40v21

A 71-2511 Balak cpra. mueb., pianos, cortin., obj. Alvarez 1921. bp-40v24s.

A 41-6945 pago su valor real muebles, pianos, ador., plat., alfomb., máq., rop. José, Arenales 2367. v21

A 71-7926 Compro mueb., pianos, ropas; Santa Fe 2839.

A 59-1693 Marcos c. mueb., pian., obj., ropa; Sarmiento 2210. v21

A 47-8722 Zelman c. mueb., pian., rop. hombr., alf.; Junín 388. v21

41—Venta de Mueb. y Mercad.
0,90 LA LINEA

A familia vendo urg. dorm. y com. nuevo, aparador, sillas y mesa nogal y placa, otro en cedro, $ 170, ver 20 a 23 horas. mo-41v22

CAMA de 2 plazas Provenzal, con colchón; llamar U. T. 47-8433.

MUEBLES DE ESTILO

Nuevos y usados, comedores, dormitorios, halls, living-rooms, artefactos eléctricos, porcelanas y cristalería, pianos, etc., ocasión única, 1215 Bmé. Mitre 1221.—Carlos Espejo. mco-41v21

MUEBLES DE OFICINA

Escritorios, bibliotecas, juegos cuero, cajas hierro, bancarias y comerciales, archivos, perchas y sillas, todo a precios muy convenientes. Cía. C. E., Muebles de Oficina, Victoria 968, U. T. 37-4081.

43—Compra-Venta Art. Diver.
Ropas, Calzados y Art. Varios
PEDIDOS — 1,10 LA LINEA

A 47-8816, DAVID KUCHINSKY

Paga bien trajes, perramus, sobretodos, vestidos, tapados, máquinas coser y escribir, platería, regalos, cristales, alfombras, calz., obj. en gral. Junín 673. v22

A 47-5849 ALBERTO paga mucho trajes hombre y señora, sobretodos, perramus, calzados, ropa etiq., platería, máq., alfombras; J. E. Uriburu 522 y Lavalle 2225. ap-43v22

A 47-0199 ALVAREZ paga más trajes hombr., Sras. perram., ador., plat., obj. Lavalle 2282. ap-43v20

A 79-4994 cpra. ropa, adornos, máq., alfomb., antig., etc. Paga b. mp-43v19

A 47-9749 JOSE paga muchísimo ropa usada hombre, señora, perramus, cals., obj. varios. v21

DENTADURAS, dientes post., chafal., ant. p. b. Cangallo 949 tp-43v15oct.

44—Ventas Varias
0,80 LA LINEA

ALFOMBRAS - SMYRNA

Recién recibidas, finos modelos y colores, gran ocasión. Bmé. Mitre 1215. v21

ALFOMBRAS usadas y nuevas, tijeras, heladeras importad. y nacionales a hielo, bancos y sillas para jardín y varios. San Martín 684. v.19

ASPIRADORA y enceradora Electrolux, últ. mod., vdo, a $ 190, c|u. 59-6423. to-44v20

SE VENDEN alfombras Smirna hechas a mano, 2,75x4 y 3,10x4. Verlas de 14.30 a 16 hs. Avda. Maipú 395, V. López mo-44v19

45—Compras Varias
$ 1,10 LA LINEA

COMPRO porcelanas, marfiles y objetos de arte; 42-8520. tp-45

46—Radiotel., Fonogr., Acces.
SE COMPRA — 0,70 LA LINEA

CASA CHICA A. WARD, 30 años comprando discos selectos; Salta 676, T. 35-7609, y Palcahuano 419, 35-3221. v22

VICTROLAS y portátiles "Victor" cpra. vende y repara "Casa Chica" Ward. Salta 676 y Talcahuano 419. mp-46v22

48—Pianos e Instr. Musicales
SE COMPRA — 1,20 LA LINEA

CASA de pianos compra pianos y armoniios, pago en el acto; T. 35-3334. tp-48v28s

PIANOS y armonios compro. Pago en el acto. U. T. 60-1937. v19

SE VENDE — 0,90 LA LINEA

PIANOS gran surtido, de estudio y concierto, en $ 400, 580, 700, 850, 1000, 1200 y 1500, seminuevos. La Casa de los Pianos Humberto I 1561, mo-48v24

PIANOS Steinway y Sons 1|4 cola y modernos, recién import. "Casa Celestino Fernández", B. Mitre 975. T. 35-1556. to-48v28sep.

PIANO compro para conservatorio, no importa el uso, escribir Humberto 1º 1695. mp-48

PIANO casi nuevo, moderno, color moda, $ 850, vdo.; Sarmiento 2121? v20

56—Mat. Const. y Art. de Corr.
SE VENDE — 0,60 LA LINEA

PUERTAS, ventanas celosías, portones, verjas, barandas, frente neg., cortinas vidrieras; Córdoba 3820-3983, v32S.

58—Arquitectos y Construc.
OFRECIDOS — 0,50 LA LINEA

NIVELES, fijación y control p. edif., pav. y desagües. Planos y mensuras. Agrimensor Sarmiento 642, esc. 824, de 10 a 12 y de 14 a 17.30 mo-58v11

59—Hallazgos y Extravíos
$ 1,20 LA LINEA

BILLETERA de cuero, con iniciales L. L. grabadas en oro, extraviada el 17 de septiembre a las 13 horas en Pueyrredón esquina Viamonte. Buena gratif. a quien dev. en Migueletes 1148, Capital. bo-59v21

EXTRAVIADO anillo oro y esmeralda, domingo 16 del cte., tarde, de Santa Fe y Cerrito, Esmeralda hasta cine Ocean, o en la platea de éste. Gratificaré devolución; Las Heras 1706, 1o. piso. ap-59v19

EXTRAVIADO un brillante lunes 17 del cte., tarde en teatro Politeama, en pasillos o toilet, gratificaré devolución, Córdoba 753. mo-59v21

EXTRAVIADO día 15 perro Dobermann, responde Bómbolo, Monasterio 412, Vte. López. T. 741-6132. Gratificación. v20

GRATIFIC. bien cadena de oro con brill. extrav. Corrientes 1300 al 1500. Fco. Lacroze 2378, 73-9954. mo-59

61|B—Casas y Departamentos
Transf. de alquil. y venta de muebl.
PEDIDOS — 0,90 LA LINEA

PAGO transf. depto. vacío no más de 5 piezas, radio Congreso; 37-5836.

OFRECIDOS — 0,90 LA LINEA

PLAZA SAN MARTIN

Depto. luj. amueb., gr. living, comed., 2 dorm., c. eléct., c. cin. Ver de 15 a 18 hs. Esmeralda 1008, 4o. p., dto. 8. Trat. Esmeralda 954. mo-61|Bv19

TRANSF. depto. ext., conf., 4 h., c. venta liv-com., otros muebles. French 3694, 49 G. mo-61|B

TRANSF. depto. amuebl., hombre solo, a|c., calef., frig. centr.; Larrea 1383.

62—Casas, Chalets sin Amueb.
PEDIDOS — 0,60 LA LINEA

ASESORIA DE ALQUILERES

Necesita casas y deptos. para alq.; U. T. 35-1275, 9 a 13. ap-62v21

OFRECIDOS — 0,70 LA LINEA

ALQUILO Río Bamba 231, casa alta, muy confortable, desocup., s|dueño, 8 hab., 2 piezas, baño compl., 2 piezas serv., pisos parquet, calefacc., gran azot., mucho sol y aire. Precio $ 500. Llamar 42-6390 o verla de tarde. No tiene papel alquiler. mo-62v22

A estrenar, 2 c. Drago, Guanacache 4647, com., 2 hab., b|., tza., $ 130. 73-5784.

CASA todas comod., bien ubic., alq. barato, 25 de Mayo 158, p. 2o. esc. 215

63—Depart. y Pisos sin Amueb.
PEDIDOS — 0,60 LA LINEA

BUSCO PISO MOD. O CASA

Barrio Norte o P. Chico, 3 dormitorios amplios, terraza, 2 h. serv. No urge ocuparlo. 62-4083.

BUSCO departamento moderno, 2 ó 3 dormitorios, living-comedor, depto. servicio, calef., ag. cal., helad., barrio Callao-Santa Fe-Plaza Italia. Alquiler hasta $ 300; U. T. 742-2341. mp-63v19

OFRECIDOS — 0,70 LA LINEA

A ESTRENAR

FLORES, 1 1|2 cuadra Rivadavia y 3 estación, Esteban Bonorino 148, extraordinario. 3 habitaciones, muy barato. v25

A ESTRENAR - CON GARAGE
Pisos de máxima categoría
FRENTE A LA PLAZA
CARLOS PELLEGRINI

LIBERTAD 1386

Constan de: hall, gran recepción, 3 ó 4 dormitorios, 2 baños, toilet, etc.

CONFORT - ELEGANCIA

mo-63v30

A ESTRENAR EN BELGRANO

A 20 MTS. ESTAC. COGHLAN
WASHINGTON 2540 esq. MONROE

DEPTOS. DE HALL, LIVING-COMED., 2 DORMIT. Y DEP.

$ 140

Con los siguientes medios de transporte: Colectivos: 19, 21, 68, 76, 34; Omnibus: 8 y 53; Tranvía línea No. 35, y 3 cuadras estac. L. M. Drago mo-63v21

A ESTRENAR EN BELGRANO

Cómodos departamentos de 1, 2 y 3 habitaciones, dependencias, amplios placards, etc.

TODOS A LA CALLE O A JARDINES

MOLDES esq. J. HERNANDEZ
(A 3 CUAD. DE CABILDO)

mo-63v22

A ESTRENAR

11 DE SEPTIEMBRE 1852

Frente a las Barrancas. Departamentos modernos de lujo. Gran recepción, 3 ambientes, hall, living y comedor, 4 dormit., 3 baños, 2 habit. servicio. Gran terraza. Calefacción agua cal. y heladera. Incinerador y secador. Garage.

CASADO Y ARMESTO
25 de Mayo 195 — U. T. 34-7323
mo-63v23

A ESTRENAR
PISOS DE LUJO

CALLAO 1420

AMPLIAS DEPENDENCIAS
ULTIMOS DISPONIBLES

mo63v20

ARENALES 1131

LUJOSA RESIDENCIA

4 pisos, 2 ascensores, garage, etc.

mo-63v22

A ESTRENAR

AVDA. QUINTANA 345

LUJOSOS DEPARTAMENTOS

De hall, gran living, comedor, 3 dormitorios, baño y toilette. Dependenc. de servicio, calefacción, agua caliente y heladera central
TRATAR CIFASA
CORRIENTES 525 — 3er. PISO
mo-63v23

A ESTRENAR, FRENTE A LAS BARRANCAS DE BELGRANO
JURAMENTO 1889

En edificio de categoría. Piso de gran recep., 4 dorm., 2 baños y toilet. Amplia y cóm. zona de serv. Secador Eter-sol, 2 helad. Detalles de lujo y conf. v21

A ESTRENAR PISOS

RIO BAMBA 1142

CASI ESQUINA SANTA FE
PRECIOS DEL MOMENTO
GRAN LUJO Y CONFORT. v23

A ESTRENAR
DEPARTAMENTOS DE CATEGORIA

PERU 635

Living-room, comedor, 3 dormitorios, 2 baños, cuarto de roperos amplios placards, dependencias de servicio, Agua caliente, calefacción y heladeras eléctricas. Incinerador. Depósito de baúles v22

A ESTRENAR

AVDA. ALVEAR
ROD. PEÑA 1966 8

PISOS DE LUJO

Hall, living-room, comedor, hall íntimo, 4 dormit., 2 baños y toilet., cto. roperos. Excel. planta serv. y todo confort. v22

A ESTRENAR

TALCAHUANO 1283

PISOS DE CATEGORIA: Recepción, 2 y 3 dormit., 2 baños, 2 piezas de servicio, calef., agua caliente, helad. centrales. CONFORT MODERNO Y LUJO mo-63v27

A ESTRENAR

ARCOS No. 1888

Sobre Cabildo, barrancas de Belgr., dptos. hall, 2 amb. princip., plac., calef. centr., desde $ 170. Detall. de lujo y conf. v19

A ESTRENAR

ARAOZ 519

A 2 cds. del subte. Canning, regios departamentos de hall, living-comedor, 1 dormit. y dependencias, calefac. central. Precios módicos. to-63v28

A ESTRENAR

POZOS 758

Deptos. de hall, living-comedor, 1 y 2 dormit. y dependencias, agua caliente, calefacción e incinerador. Precios módicos. to-63v28

A ESTRENAR

AGUIRRE No. 73

A 30 metros de la estación Río de Janeiro, regios deptos. de hall, living-room, 1 dormitorio y dependencias. to-63v20

ALQUILE RAPIDO
CASA O DEPARTAMENTO
"LA CARTELERA DEL BARRIO"
RODRIGUEZ PEÑA 557, 9º, E. 35-6892

A ESTRENAR - Migueletes 753

Deptos. con jardín, 3 hab. y comod. Tratar Charcas 2529, depto. 5. v20

AMENABAR 1853

A ESTRENAR

Deptos. confortables de living, con chimenea, 1 y 2 dormitorios. Placards. v19

ASESORIA DE ALQUILERES

Ofrece casas y deptos. para alquilar; U. T. 38-5018, de 9 a 13, Lavalle 1382, 5o., de 9 a 13 y de 14 a 17. to-63v22

A ESTRENAR

Cabildo y F. Lacroze Teodoro García 2448. Depto. mod. al frente. Liv.-com., 2 dorm. p. y b. serv. Calef. mo-63v21

A ESTRENAR - SALGUERO 1881

a 1 cuadra de Santa Fe, depto. de 2 habit. y dep. Calef. central, agua caliente. mo-63v23

A ESTRENAR

Dep. liv.-com., 2 dor., cerca sub.; Charcas 3282. mo-63v20

A ESTRENAR — SUCRE 3279

a 1 cuad. estac. Belgrano R. Deptos. de hall, living-comed. dormit., baño, cocina, lavadero cubierto, etc. Aire, sol y luz. Tratar Sarmiento 938, 7o. piso. v19

A estr., 3 c. Belgrano R, depto. categ., liv.-com., 2 dorm., estufas, hab. serv., dep. todo muy amplio, patio; Vidal 1875. mo-63v20

AMPLIO depto, nvo., hall, 5 amb. principal, 2 hbs., depend., entrada indep., h|. serv. centr., reg. casa. Exc. med. locom.; L. M. Campos 1616. T. 73-8535. mo-63v20

A estrenar frente Parque Chacabuco, deptos. de lujo, calefac. calderas, tesoros y ascensor; Asamblea 1339. v28

A estrenar, Las Heras 2152, depto. 2 conf., 3 amb., coc., baño, p. serv., ag. cal., calef. y helad. central. v19

A VDA., Montes de Oca 1316 al 36, departamentos y locales modernos, se están terminando. Pueden visitarse. v22

ALQ. depto. mod., 1 hab. y d. c., a hombre solo, $ 100. Tacuarí 181. v19

CARLOS Calvo 1543, deptos. vest., sala, comed., 2 dorm., 2 baños. mo-63

DEPTO. bien ubic., cómodo, aparente, alq. barato, 25 de Mayo 158, p. 2o. escrit. 215. mo-63

ERNESTO DIECKMANN & Cía
ADMINISTRACION

RECIEN TERMINADOS

MELO 2965

CASI ESQUINA BILLINGHURST

y a 1 cuad. de Las Heras, deptos. de hall, 2 y 3 habit., placards, cocina, baño, lavadero y jardín.

DIAG. NORTE 811 - 34-6501 ó 7818

EN CONSTRUCCION

Entrega para septiembre-octubre. Defensa 649|73, extraord. depto., living-comed., 2 dorm., calefac. Edificio de categoría, $ 220 a 255. Tratar 31-2411. Visítese. v24

EL CANO 3820

DEPARTAMENTO MODERNO

Gran living-comedor, 3 dormitorios, baño inst., cocina, terraza individual, depend. servicio completo y calefacción central. $ 260. 1o. B. mo-63v19

PALERMO, 1 c. Santa Fe y subte., reg. depto., liv-com., 2 hab., plac., dep. cal., helad. y pza. serv.; Güemes 3856. mo-63v20

SI NECESITA ALQUILAR SU CASA O BUSCA DEPARTAMENTO PARA ALQUILAR NO OLVIDE QUE

VILA alquila

Córdoba 943 — U. T. 31-8371

A 1 c. de plaza Las Heras, casa lujosa amueb. de import. recep., 5 dorm., 2 baño, gge., jard., ampl. dep. serv.

AV. ALVEAR 4728, fte. jard. Palermo piso de cat. de gran recep., 3 dorm., amp. dep., t. conf. centr., gge. Visítese.

ACASSUSO, P. C. C. A. Chalet, a 3 c. est. liv.-com., escr., 4 dorm., 2 bñ., dep. serv., gge., coc. eléc., t|conf.

BCAS. BELGR., Juramento 1889, piso a estr. de categ., gran recep., 4 dorm., 2 bñ., t|conf. centr., ampl. dep.

BERNAL, F. C. S. Constitución 21, 4 c. est. Casa nueva, liv.-com., 2 dorm., coc., gas, bñ. c|calef. y jard. Visítese.

EN BELGRANO, regia mansión amueblada de gran lujo, gran recep., 4 dorm., placards, ampl. dep., jard., gge.

EN CABALLITO, p. hotel amueblado, de importante recep., 3 dorm., 2 baños, ampl. dep., gge. jardín; U. T. 63-9716.

EST. COLEGIALES, T. García 2833, dtos. a estr., comed., 1 y 2 dorm. y dep.

GODOY CRUZ 3261. Pisos a estr. de gran categ., c|gge. Gran recep., 4 dorm., bñ., 2 toilettes, ampl. dep., t. conf. centr.

JURAMENTO 2301|49, locales de categ., a estr., en lo mejor de la zona comercial de Belgrano, c. 1 h., w. c. y patio.

MARTINEZ, Fco. J. Muñiz 548, a 3 c. est. Casa amuebl., c|teléfono, gran recep., 4 dorm., dep. serv., jardín.

MONROE 1519, deptos. econ. a estr., liv.-com., 1 dorm., coc. gas, bñ., c. calef.

MORELOS 25, pisos a estr. de liv.-com., 2 dorm., bñ., coc. gas, dep. de serv.

OBLIGADO 2312-14. Casas de altos y bajos, 4 y 3 hab., bñ. c|calef., coc. eléc. y tza.

PQUE. LEZAMA, Garay 245, depto. de hall, com., 2 hab., bñ., coc. a kerosene.

S. ISIDRO, Av. Centenario 1190-200, local a estr., convenientes medidas para bar, etc., sótano y vivienda.

VILLA DEL PARQUE, P. Lozano esq. Helguera, fte. a est. Locales econ. a estr. c|o s|sótano, aptos para depósito. mo-63v23

SOBRE SUBTE. PALERMO

Carranza 2242, a 1 1|2 cuadra Santa Fe 5000. A estr., amplios dep., 3 habit., bñ., coc., cale., lav. ind. Prec. acomod. mo-63v20

SUIPACHA 536, entrepiso, con o sin instalaciones. mo-63v20

64—Casas, Dep. Am. sin Pens.
OFRECIDOS — 0,80 LA LINEA

● ADECA ● FLORIDA 229 U. T. 34-7798

OFRECEMOS LOS MEJORES
DEPARTAMENTOS Y CHALETS CON MUEBLES
EN LA CAPITAL Y ALREDEDORES mo-64v22

ALQ. DEPTO. MODERNO

muy bien amuebl., living-comed. y dormit., ropa, vajilla, teléfono, frigid. Paraguay 2475, 6o. F. Ver portero de 12 a 16 horas. Tratar: 34-7798. mo-64v19

ALQ. depto. amplio, a la calle, am., Belgrano 900, liv-com., 2 dorm., p. servicio, calef., agua cal., tel., helad. central. 67-2491. mo-64

ALQ. depto. luj. amueblados, 1 y 2 dormit., depend. serv., todo completo, tel. barrio norte. T. 44-6048. to-64v19

A estrenar, alq. depto. lujos. amuebl., living, comed., 2 dormit., dep. serv., vajilla comp., tel. Juncal 1345. Ver port. to-64v23

ALQ. depto. moder., lujos. amuebl., living, comed., 1 dorm., depend. serv., vajilla compl., tel. Juncal 1216. Ver port. to-64v23

ALQ. luj. depto. amueblado, balcón, vista Hotel Alvear, 3 dorm., gr. living, $ 700 U. T. 31-7116. mo-64v19

ALQ. depto. amuebl., de 2 amb., todo conf.; Viamonte 726. Dir. portería. mo-64v19

ALQ. depto. amueb., 1 solo ambiente. Viamonte 726, 7o. piso A. v20

A MUEBL. depto. 2 amb., t|conf. ctr., c|teléf.; Vte. López 1774, v. port. v23

ALEMANY, Cevallos 452, a señor deptitos, c|s. muebles, todo radio. mo-64v19s

BARRIO Norte, departamento amueblado, living, comedor, dos dormitorios, garage, Eduardo Schiaffino 2175 (antes Junín), entre Posadas y L. Alem U. T. 44-5520. mo-64v19

CENTRO O NORTE

LOS MEJORES DEPTOS AMUEBLAD.
MOLINA & Cía. SAN MARTIN 469, U. T. 32-0576. to-64v16O.

DEPTOS. AMUEBLADOS

CON SERVICIO DE HOTEL
terraza — cocina — frigidaire estrictamente familiar
EDIFICIO VIGGIANO
CORRIENTES 785 mo-64v23

DEPARTAMENTO a la calle regiamente amueblado estilo francés, 2 dormitorios, living atelier, a|c., frig., calefacción central, teléf., Callao y Rivadavia. Ideal matrimonio o 2 personas mayores; T. 48-4860, de 10 a 15. v19

DEPTO. amueblado de 1 habitación, baño y cocina, frigid. Arenales 2111. mo-64v19

DEPTOS. amueblado, hall, 1 amb. gr., todo confort; T. 44-6249. Mo-64v19

DEPTO. chico, luj. am., ag. cal., calefac., aire y luz; Beruti 2371. v19

MARTINEZ, casa am., gr. jard., 10 hab. Muñiz 548. 742-1670, pr. $ 800 mo-64v19

PROYECT. cine 16 m. amb. c. lub. T. 54-9684. mo-46v20

REALQUILO tres meses prorrogables dep. am., liv., com., alc., tel. Libertad 443, inform. portero. mo-64

SRA. honorable alq. dep. amueblado o parte; 35-8002. mo-64

67—Casas—Chalets—Quintas
en Pueblos de Campo y Veraneo
PEDIDOS — 0,70 LA LINEA

BUSCO EN LOS CARDALES

o alrededor casa quinta con jardín. Casilla Postal 3593. mp-67v20

BUSCO casa quinta por temporada, una o dos hects., amueblada, cerca estación, alrededor capital, por carta detallando detalles y prec, J. D., Cerrito 1053, B. A. mp-67v20

OFRECIDOS — 0,70 LA LINEA

● ADECA ● FLORIDA 229 U. T. 34-7798

OFRECEMOS EN ALQUILER POR AÑO O TEMPORADA VERANO
CHALETS Y QUINTAS CON O SIN MUEBLES
MUCHOS CON PILETA O TANQUE mo-67v22

BECCAR, alquilo casa regia, seis habitaciones, garage y dependencias, cerca estación, calle La Plata 2048. v20

EN OLIVOS, Ramón B. Castro 736, alq. chalet amueblado, con garage, hall, living-comed., 2 dormit., baño, calefac., supergas, etc. Se visita con nuestra tarjeta. Suffern Moine y Cademartori. Sarmiento 552. mo-67v22

LOMAS DE ZAMORA

Avda. Mecks 419, alq. deptos., aire, sol. to-67v22 sep.

MORENO, F. C. O., regia casa, a estremar, 2 hab., tod. comod., sobre el río, extensa arbol.; tr. Díaz Vélez 5225, Cap.

VICENTE LOPEZ

Sobre estación, regia casa de hall, living-comedor, 2 dormit y dependencias, agua caliente chimenea, frigidaire, pesos 280. Lavalle 801. to-67v20

ZONA NORTE U OESTE

LOS MEJORES CHALETS AMUEBLAD.
MOLINA & Cía. SAN MARTIN 469, U. T. 32-0576.

Córdoba

VILLA del Lago, alq. chalet orilla lago, living, 3 hab., garage. 71-7440. v23

Playas Argentinas
PEDIDOS — 0,70 LA LINEA

MAR del Plata, casa 6 ó 7 habitaciones principales, 2 baños, cerca playa, deseo alq. por temporada o año; U. T. 48-0011. tp-67

OFRECIDOS — 0,70 LA LINEA

MAR del Plata, en P. Grande, a 4 c. del mar, Rod. Peña 401, alq. desde 15 marzo al 30 de abril chalet de lujo, amueb., liv.-com., 3 d., 2 b., telef., frig., 2 hab. serv., gge., jardín, etc. Tratar Ledesma o 44-9403, Bs. As. mo-67v21

MAR DEL PLATA

LOS MEJORES CHALETS AMUEBLAD.
MOLINA & Cía. SAN MARTIN 469, U. T. 32-0576.

MAR del Plata, alq. chalets, casas y departamentos por temporada, fotos y planos Oficina City, Florida 248; U. T. 34-3121. to-67v20

MAR del Plata deseo alquilar casa amueblada, living, com., 6 dormitorios, desde el 15 diciembre a 1o. febrero. Tratar de 9 a 13; 758-0439. mp-67v21

67|A—Hoteles y Pensiones en Pueblos de Veraneo y Playas
OFRECIDOS — 0,70 LA LINEA

PALOMAR, Hotel "Chalet Suizo", descanso ideal p. week-end o residir, gr. parque, caball., regím. comida: 658-1247. mo-67|Av24

SAN ISIDRO, hab. amueb., con pens., chalet nuevo c. jardín, a matr. o Sra. U. T. 743-1781. to-67|Av30

Córdoba

RIO Ceballos, Hostería Suiza. Habig. Lugar precioso, excel. comida fliar. $ 4,50. mo-67|Av30

67|B—Salas y Piezas en Pueb. de Campo y Veraneo
PEDIDOS — 0,50 LA LINEA

MATRIM. busca hab. amueb., casa quinta sin pensión, radio Vte. López, Pacheco, P. T. T., Casilla Correo 854. v21

OLIVOS, hab. conf. c. pensión, 2 c. est.; T. 741-3568. mo-67|Bv20

69—Casas de Pens. y Hoteles
OFRECIDOS — 0,70 LA LINEA

BARRANCAS HOTEL

3 DE FEBRERO 2121 — U. T. 76-2914

A 100 mts. de estación Belgrano C. y 20 mts. de la hermosa barranca, edificio nuevo, habit. moder., con baños privados, teléf., placard, etc., servicio de hotel y restaurante de 1er. orden, agua caliente y calefacción en abundancia. v20

**PALMA H

93—Profesores y Maestros
OFRECIDOS — 0,40 LA LINEA

APRENDA inglés con Srta. inglesa, prof. Oxford, clases indiv. de ing., conv., prep. ex., $ 15, 31-8682, de 10 a 21.30. mo-93

A *$ 11 por mes clase individual, bachillerato, normal, grados, idiomas, ortografía, domic. o casa; 23-6493. v26S.

ATENCION, Srta. profesora francés, prep. alumnos, prec. mód.; 44-0430. ao-93v19

A $ 10 por mes, idiomas, bachill., ingresos, Alsina 1927 y dom. 47-7975. mo-93v3

ALEMAN prof. nativo da lecc. d. $ 10 mens., va a domic. 44-6986. v20

A dom., mat., física, química, demás mat., libres, aplaz., ingr. 26-1224. v21

A $ 5 prep. inglés, franc., mát., fís., quím., cast., bach., eq. 79-1141. v14o

DIBUJO, perspectiva, acuarela, enseña Corengia en su estud., Rivadavia 3324. mo-93v22

DIBUJO, retrato, figura. Lecciones p. pintor de categ. 32-0740, llam. 13-14. mo-93v19

FRANCES profra. francesa, dipl. Sup., perf., pron. método rápido, presenta Alianza, prep. norm. y noc. lit., dicc. gram. Pedir hora, 73-9605, 12-14.30. bo-93v21

FRANCES, italiano, solfeo, prof. dipl., exam. rápido, desde $ 5 mes, 48-5479. mo-93v24a

FRANCES, profra. paris., gramát., lit., conv., prác., Alianz., colegs.; 42-3366. to-93v18oct.

FISICA, profes. con cátedra. U. T. 72-4831. mo-93v19

INGLES **Mrs. Poole,** cursos convers., prepara éxito exam., ingres.; Charcas 1449, 44-8747. to-93v22

INGRESOS secund., matemáticas, ingl. contab., prof. Quaranta, Quito 3850, 45-3288. mo-93v21

INGLES, profra. superior del "Lenguas Vivas"; Fonética, clas. colect. e indiv. Norm., Nac., Cabildo 3141; T. 70-8825.

INGLESA profesora, exam. Nac., norm., cultura. Arenales 2020, 42-1755, v12o.

INGLES, profesora, da lec.; Tel. 70-5756. mo-93v1

IDIOMA RUSO, Profesor universit., sistema moderno. T. 26-2598.

INGLESA, profra. Beruti 2436, planta depto. A. mo-93v20

INGLES, profesora niños, lib., aplaz., s|c. o va a domicilio, 62-3226. mo-93

LITERATURA, Historia y Psicología, Responsabilidad intelectual. Conferencias individuales a alumnos distinguidos. Pedir hora: 31-8169.

MAESTRA norm. nac. prep. alumn. 1o. a 6o. gr., pr. mód. 35-4730. R. Peña Núm. 267. to-93v24

MAESTRA norm., $ 15 a 8ras. Srtas., leer y escribir, 8o. grado libre, va domic.; 31-2236. to-93

MAESTRA normal nacional, prepara alumnos atrasados, ingresos y ayuda deberes; 45-8629. to-93v19

MAESTRA profra. mat., cast., ingr., apl. pers. may., prec. mód., a dom. 54-4602. mo93v-22

Matemáticas, Fís., Quím., ingl., franc., ital., etc., prof. 72-4215. mo-93v21

MATEMATICAS, profes. con cátedra. U. T. 72-4831. mo-93v19

MATEMATICAS, física, química profesor espec.; 54-9126. mo-93v28sep.

MAESTRO ofréc. coleg. y lecciones a domicilio: Valle 651, 60-3257. v30

MAESTRA normal, nacional, prepara y ayuda alumnos. U. T. 76-2937, bo-93

MATEMATICAS, profesora ayud. alumnos regulares y libres; 37-0725. v19

PROFESOR Vega enseña latín y castellano y corrige libros; 44-8538, v18oc.

PROF. dibujo de 20 a 22 horas; Montes de Oca 340, Cap. Fed. mo-93v20

TAQUIGRAFIA, dactilogr., profesora enseña 3 mes. 62-4783. to-93v6oct.

VTE. López profesora grados, ingresos 1er. año, castellano, inglés; 741-6035.

94—Profes. de Música y Canto
OFRECIDOS — 0,40 LA LINEA

CONSERV. Nac. T. Colón, ingr., canto, arm., cont., piano, solf., teor. 38-9210 to-94v30

CANTO, lecc. clásico y popul., perf. y rápido, prof. Talcahuano 335, p. 2o.

GUITARRA, prof. Gascón, mét. mod. fácil; Sarmiento 2221. 47-2348. v26

GUITARRA y piano, profesora, da lec. a Srtas. niños; Tel. 70-5756. v19

97—Profesores de Baile
OFRECIDOS — 0,60 LA LINEA

APRENDA DANZAS CON GAETA

Un estudio de bailes serio y de amplia responsabilidad moral y material debe concurrir si desea iniciarse o perfeccionarse, para ello únicamente estudio "Gaeta", instalado en su propio edificio de 4 pisos, salones reservados, p. cada alumna o alumno. Cangallo 1610, 38-2614, mcc-97perm.

BAILES de salón a Sras. y cab. Enseñanza correcta en p. lec. Prof. Luisa Coly, Rivadavia 1691; T. 38-3176. v27

DARAGO-VICTORIA

ex prof. Casino Atlánt. R. de Janeiro. O'Sambá, Rumba, etc. Niñas, Av. Quint. 111; Sras., cab., Juncal 1283, 2o. A 42-4956

PROFESOR de bailes modernos. Clases privadas; Bmé. Mitre 1617, 38-3712. to-97v20

100—Libros Nuev. y de Ocas.
SE COMPRA — 0,70 LA LINEA

A domicilio compro libros en pequeñas y grandes cantidades, con preferencia de valor, arte, Hist., derecho, literatura, ing. diccionarios, etc.; 66-1406, v24s

A domicilio, capital y provincia, compro toda clase e idiomas libros, revistas, textos, etc. U. T. 34-5038, 35-7098. ap-100v2oc.

A b. prec. comp. lib. y bibliot. "Edit. Argentina"; Ayacucho 404, 47-3618. to-100v23s.

ALTOS precios pago sus libros; Lavalle 1234, U. T. 35-1789. tp-100v4O.

LIBROS Derecho, Hist. Amer., Antig., Moderna, compra contado "Librería Suárez", Lavalle 558, U. T. 31-0267.

LIBROS y revistas compra "Librería Moro", Corrientes 1356, T. 38-2541. tp-100v21

"LIBRERIA Sardá" comp. lib. franc., arte en gral. Libertad 891; 42-8235. tp-100v20

101—Profesionales Diversos
PEDIDOS — 0,70 LA LINEA

MINISTERIO DE MARINA. — Llámase a concurso entre argentinos, no mayores de 30 años de edad al día fijado para el cierre de inscripción, para cubrir dos puestos de Teniente de Farmacia Farmacéutico. (Sueldo 520 m$n.). Los interesados deberán presentar diploma de doctor en bioquímica o de farmacéuticos, otorgado por Universidad Nacional, libreta de enrolamiento, cédula de identidad y certificado de vacuna. Solicitarán su inscripción al señor Ministro de Marina, en papel sellado de $ 2 m$n., agregando: antecedentes y trabajos profesionales, certificado de buena conducta, expedido por la policía de su domicilio, copia fotográfica o testimonio legalizado de la partida de nacimiento. Informes, programa y presentación de documentos: Dirección General del Personal (División Sanidad), calle Viamonte 610, 5o piso, Capital Federal. Cierre de inscripción: 30 de septiembre de 1945. 10089 mcp-101v21

OFRECIDOS — 0,50 LA LINEA

DECORADORA DE CERAMICA

cruda y cocida, Srta. Prof. B. Artes, especializada, ofréc. para casa o cra labor art. análoga. Teléf. de 15 a 18 a Jermó, 33-7001 o escr. C. Correo 3200. v19

104—Parteras Diplomadas
0,60 LA LINEA

A. VALLERGA, PARTERA

Consulta todos los días
CORRIENTES 1327, U. T. 38-3386
to-104v4O

A BACIGALUPPI E. H.
Partera. Consultas de 8 a 18 hs.
RIVADAVIA 2368, 1o. T. 47-5056
to.104v12O.

A Fabbri, Paraná 260, T. 35-3995
PARTERA. — CONS. T. LOS DIAS y Dgos. de 8 a 21. PENSIONISTAS. to-104v30

A BOBENRIETH part. at. t. l. días; Bulnes 1937, pta. baja, B. 1, 41-5498. to-104v13o.

A Pérez Sarmiento, partera; Paraguay 1247, U. T. 41-1513. to-104v14oc.

A PINORI PARTERA, LAVALLE 1893 47-3556. pr. md., cons. t. el día. v24s

B Más, Sarmiento 1187, pr. mód. Consulte t. el día, de 8-21; 35-7740. v13O

CANNING 2457, Sta. Fe, Part. Emma González. Cons. t. días. 71-3455. v3o.

107—Patentes de Invención
0,80 LA LINEA

SE hace saber al público que se acuerdan licencias para la explotación de la patente argentina Nº 49.786, sobre "Mejoras en quemadores de combustible" a Monsen, Freeman y Goytia. Departamento de Patentes y Marcas, Avenida Roque Sáenz Peña 501, esc. 406, Buenos Aires. mo-107

109—Oficios Diversos
PEDIDOS — 0,50 LA LINEA

MUCHACHO práctico conmutador; Av. José F. Uriburu 3212. bp-109v19

AVISOS DEL DIA Y VENTAS A EFECTUARSE HOY Y MAÑANA

BRAVO BARROS y Cía.

Belgrano, renta.—

Próxima a las Barrancas. Arribeños 2449-51, al lado de Monroe, a 3 cuadras de la estación C. con trenes eléctricos. Casa al frente y garage, caballerizas y galpón, en 12.70 por 57. Produce $ 2640. Base, $ 26.000. A plazos.

El **domingo**, en la misma.—Bravo Barros y Cía. 10269 v.19

OFRECIDOS — 0,40 LA LINEA

A RENÉ CHARLES
L'HOMME DECORADOR
SAN JUAN 2850—U. T. 45-0388
FUNDAS PARA MUEBLES

Mil gustos en géneros clásicos, solfil, cretonas, pompadour, brin. Se hacen con vivos, volados o flecos quedan como tapizados los muebles, se mojan los géneros, así no achican más; colores firmes; juegos desde $ 60, pianos $ 30 otomanas o lit. de reps. $ 25. Se admite género. Confección desde $ 15 el juego. Se entrega a las 24 horas.

CORTINADOS, STORES

doble bando; divisiones de ambientes, últimas creaciones; agarraderas a borlas estilos francés, inglés, norteamericano. Muestras, dibujos y precio en el acto. Se admiten géneros nuevos o usados. Los stores y cortinas se adaptan de una casa a otra. Se limpian, se entregan como nuevos, no chingan que esto es muy importante en lo usado. Géneros para cortinados de alta novedad. Volle suizo y otros. Se mandan muestras, dibujos y precio en el acto, por grande que sea lo encargado. Se entrega dentro de las 24 horas. Mi garantía: Ni seña, ni adelanto en dinero admito Tapicería en general.

NO HAY FERIADOS
Llame 45-0388 - RENÉ CHARLES
to-109v6oc.

¡ALGO INTERESANTE!
MAISON "PAUL"

Brinda su nueva organización de CREDITOS pagaderos en
10-15-20 MENSUALIDADES
sin cuota adelantada
y a sola firma.
CORTINAS Y FUNDAS
FUNDAS de living y sala se cortan de medida y se cosen con pespunte, quedando como tapizado. El juego $ 15. Pianos $ 4. Gran surtido y selecto gusto de bombasí, cretona, brin provenzal, solfil, etc., a precios incompetibles.
Colchas, Cortinados, Stores

Para la decoración de su hogar, presentamos el surtido más completo de: Stores, Cortinados, Cortinas y Colchas, que darán a su casa el sello inconfundible de la distinción. Sea cual fuere su presupuesto, solicítenos precios y dibujos sin compromiso alguno.

TAPICERIA — MUEBLES
Refección general de muebles tapizados y muebles de todos los estilos.
PAUL e HIJOS DECORATEURS FRANÇAIS
SOLICITE CREDITOS
SANTA FE 3060 - U. T. 71-7134
to-109v21

A ISABEL — DECORADORA

CORTINADOS, FUNDAS, COLCHAS, Confec. disting. y mil gustos en telas a precios sorprend. y con descuento del 10 o|o. Adapto cort. de un ambiente a otro. Pida muestras. Tel. 32-1955. v23

ALFOMBRAS todas clases; lavado, composturas invisibles, arreglos diversos, depósito y guarda, etc. Casa especializada: Laperche, Viamonte 816; 35-2509. to-109v15oct.

BORDADOS

En bordados en oro y bordados en general se especializa el Taller de la Asociación del Divino Rostro cuyos precios son moderados. Chubut y Campichuelo, U. T. 60-1277, Caballito, mo-109v30S.

BONFIGLIO lustra, reforma muebles, tapiza. Anchorena 756, 79-0389. v5O.

CERAMICA

Asociación del Divino Rostro, Campichuelo 1041. Se ejecuta: Cerámica artística, imágenes, fuentes, bancos, azulejos sevillanos. Llamar a los números 70-2388 y 60-1277. Un técnico va a domicilio. v30s.

CASA ALMARAZ. LIMPIA

Tapizados sin desforrar, a domicilio, quedan nuevos. Cortinados. 71-9825. mo-109

ENCUADERNACION

En el Taller de Encuadernación de la Congregación del Divino Rostro, Avda. Angel Gallardo y Campichuelo, se hacen trabajos de encuadernación desde 1/2 tela hasta las encuadernaciones de lujo. U. T. 60 Caballito 1277. mo-109v30S.

FUNDAS - FUNDAS

Para todo mueb., las más bonitas y baratas, SEÑORA: Nos compra el género, la conf. es gratis. Gén. y corte últ. crea. Pida muestras.
Voy domic., clu., pueblo,
ref. tab. crt., ahora
CABELLO 3321.
U. T. 71-8772
to-109v15oct.

LUSTRAMOS TODOS MUEBLES

Reparaciones y transformaciones
M. PAUL, Santa Fe 3060, T. 71-7134. to-109v21

LUSTRADOR de mbles, finos y planchado, restauro cuer. viej. a dom.; 35-1524. to-109v20S.

RESTAURACIONES

Porcel, (aun falt. pedaz.), marfiles, óleo márm., bronces, pied., figuras comandel. Madol. Charcas 1175, T. 44-7653. v9oc.

TAPICERIA Liberman arr. sillas, sofás, fundas, cortin., stor., va dom., créd. sola firm.; R. Peña 1755, 41-8012. v9O.

TAPICERO, sillas, sillones, liv., va a domic.; Castro Barros 74, 62-2224. mo-109v22

TAPICERO, ex ofic. "Harrod's", compost., reform., va domic., bto. 76-1951 mo-109v21

TAPICERO experto en stores, fundas, cortinados; T. 54-1424. bo-109v25

110—Pintores, Empap. y Afin.
0,50 LA LINEA

ATENCION, pinto, empap., blanq. muy bien, a 1|2 precio; T. 44-2763, Charcas 1811.

PINTOR, empapelador, empapelo $ 3. U. T. 68-9350.

PINTOR oficial, comp., para el interior, por día o tanto; 50-8012. v19

111—Jardineros y Quinteros
PEDIDOS — 0,60 LA LINEA

PEON para parque, entendido en cuidado de césped y plantas y cuidar árboles, necesítase, sueldo $ 80, casa y comida. Tratar Bmé. Mitre 559, escr. 515

OFRECIDOS — 0,30 LA LINEA

A la Oficina Técnica Ing. Benito J. Carrasco, para proyecos y trabajos. Cuide jardines, etc., en ciudad o campo, 25 de Mayo 11, U. T. 33-0371. mo-111

BUEN jardinero, quintero, buen parquero, italiano, buenos certificados. Tratar Tomás Liberti 1102, T. 23-6907. mo-111v20

JARDINERO polaco, joven, ofr., p. medio día, parques, jardines, b. ref., 13 años en la misma casa, muy competente; Tr. U. T. 743-0020, S. Isidro. bo.111v21

JARDINERO dinamarqués, comp., floricultor, se ofrece; 34-7930. v19

JARDINERO quintero para est., 4 años recom., práct. encarg.; 31-8324. v19

JARDINERO y quint. solo, genovés, comp., t|conf.; Cangallo 4499. v19

QUINTERO, jard., italiano, se ofrece, compet.; Leandro Alem 859, Morón. mo-111v20

112—Mayordomos y Agricult.
PEDIDOS — 0,60 LA LINEA

CABAÑERO para Holando Argentino se necesita, escribir dando referencias y condiciones a Casilla Correo 666. v19

OFRECIDOS — 0,40 LA LINEA

MAYORDOMO o encargado, casado, sin hijos, práctico en agric. y hacienda, con buenos informes, se ofrece; Chacabuco 360, U. T. 33-4781. v20

113—Granjeros y Afines
PEDIDOS — 0,60 LA LINEA

BUEN apicultor, muy competente, activo y formal, necesito para estancia, indispensable certificados anteriores de estanc.; Cangallo 315, escrit. 26. v19

114—Peones y Jornaleros
PEDIDOS — 0,60 LA LINEA

PEON de campo nec., práctico caballerizo y en trabajos generales, pesos 85, con casa y comida. Pichincha N. 1735. mp-114

115—Costureras y Modistas
PEDIDOS — 0,60 LA LINEA

MODELISTA cortadora ropa interior señora, para Santiago, Chile, necesita. Hablar 14|15 horas, 31-9691. mp-115

OFRECIDOS — 0,50 LA LINEA

ALTA COSTURA Y LENCERIA FINA
MODELISTA PARISIEN
Creaciones Vestidos Novia, Fiesta, Sport, Ajuares, Blusas, Deshabillés Acepta tel. 42-7821, JEANNE de MARBO; Junín 1371 to-115v12

BRAVO BARROS & CIA

Entre Congreso y Once.—

Azcuénaga 157-59, al lado de Bartolomé Mitre, a metros de la Av. Rivadavia, a dos cuadras de la estación Alberti del subterráneo, a tres de Corrientes, a seis de Callao. Dos casas bajas en 18 por 26. Sin contratos. Base, $ 95.000. A plazos.

El **viernes 21 de septiembre,** a las 15 hs., en nuestro hall, 361 San Martín 361. —Bravo Barros y Cía. v.21

7 casas y local
Charcas y Uruguay

Frentes al Norte y Este
$ 170.000. A plazos
Renta: $ 20.761. El 21

Casa al norte de Caballito.—

Fragata Pte. Sarmiento (antes Paramaribo) No. 1968, entre Av. San Martín y Espinosa. A 1 cuadra de J. B. Alberdi a 3 de Donato Alvarez; 10 por 55, con casa, galpón-caballeriza. Da $ 1320 al año. Base, $ 19.000. Mitad contado y mitad a 1 ó 2 años, al 6 o|o.

El **domingo 23 de septiembre,** a las 17 hs., en la misma. 8m.66 por 47m.63. Dos piezas, cocina, caballeriza y dependencias. Puede visitarse.—Bravo Barros y Cía. v.22

35.500 vs. frente Riachuelo.—
Para industria. — Subdividir.

Partido de Lomas de Zamora. Frente a la Av. Costanera, afirmada, y a la Parada Aforos del tren de Decauville, que une el Puente José E. Uriburu, con el Puente de La Noria, a 500 mts. del Crucede del Arroyo Cildáñez y frente a la Fábrica Militar de Aceros. Dos fracciones de 11.870 y 28.367 v. c. con 355 mts., en conjunto de frente a la Av. y al Riachuelo. Para industrias o subdividir. Base $ 3,50 los 75 d. c. o sea la v. c. a plazos.

El **martes 25 de septiembre,** a las 15 hs., en nuestro hall.—Bravo Barros y Cía. 10167 v.25

S|Estación Pueyrredón.—
Esquina en 7 lotes.—

Zamudio y Cabezón. SE. y SO. a 100 mts. de los andenes de la estación Pueyrredón del F. C. C. A. y de José G. de Artigas, arteria directa a Flores, a 4 de Av. América, con tranvías 25. 7 lotes de 11.55 a 35 vs. de frentes y fondos hasta de 44 vs. Superficies de 284 a 559 m. c. Espléndidos para chalets, casas de familia y renta. Base, $ 25 los 75 d. c., o sea la v. c. 40 o|o contado, saldo a 1, 2 y 3 años, al 6 o|o.

El **domingo 23 de septiembre,** a las 15 hs. en los mismos. Pidan planos: Bravo Barros y Cía. v.23

ALTA COSTURA, CHAPEAUX
Ex primera de PIERLÉT
Azcuénaga 1044, 1o. E. U. T. 44-5456
to-115v19

ALTA costura, Maison Sandú, espléndidos modelos; acepta telas, precios módicos, esp. tejidos a mano, bebé y mayores. U. T. 47-4323. to-115v6Oct.

APR. corte, confec., en 1 mes, $ 30; "Stat. Robain", en dos meses otorgo dipl.; Ayacucho 117, 47-9442. v20

APRENDA corte y confec. Sras. niñas, cursos rápidos, Fund. 1898, Moldes d. med.; Esmeralda 573. U. T. 31-0430. v19S

ALTA costura, acepta arreglos, retira a domicilio; 79-4763. mo-115v22

ALTA costura, modelos d. $ 100, fac. pago. Arroyo 932, 2o B. T. 41-5075. v8oc.

BORDADOR especialista en Point Beauvais, p. vest. de comun., ropa de bebé, blusas, mantelería, cortinas, Tacuarí 533. mo-115v20

CORTE, conf., lencería, labores, cursos ráp. Vte. López 2209, T. 44-5485. v22S

LENCERA fina, corte impec., ajuares, blusas, etc., lec.; 42-0539. v-19

MODISTA, corte perfecto, hechuras vest. desde $ 15, blusas desde $ 6, cortar, probar desde $ 6. Retiro género y pruebo a domicilio; 66-0783. mo-115v19

MARION, hechuras finas, corte anatómico desde $ 14; Bustamante 1185. Tamb. prueba a domic.; T. 79-0290. v19

MOD. fina, ex lra. c. import., h. desde $ 20, tap. taill., hay sastre; 44-8877. to-115v12oct.

MODISTA alta costura, retira a domicilio: 31-4674. mo-115v21

MODISTA compet., reforma de hombre a Sra., queda muy bien, $ 15. 44-3166

MODISTA compet., corta, cose, día $ 5. ao-122

MODELISTA sombr., vestidos, lencería fina, bebés, niños; 42-2217. v13O

MODISTA con lienzo, prueba a domicilio. 44-3832, Tona. ao-115v2

MODISTA fina hace tailleurs, vestidos, tapados. Opt. ref. acomod.; 72-3320.

PELETERA, toma med., model., gran chic, espec. arreg. en gral. 72-4271. to-115v26

SASTRERIA PARA SEÑORA

Trajes, tapados, hechura fina, confec. y medida, acepta géneros, ref. tr. hombre a tr. Sra. Montevideo 936. mo-115v20S.

SASTRE Sra., hago trajes, tap., hechuras finas, precios módi, refor. de hombre a Sra., sale como nuevo, tamb. smoking; Uruguay 1232, 44-4053. v20

116—Zurcidoras
OFRECIDOS — 0,40 LA LINEA

ZURCIDORA, tejedora, perfección, rapidez; Montevideo 936. mo-115v20S.

ZURCIDORA Acíjar, trab. perf.; México 1824, 1ado E. Ríos. T. 38-9733. v2

ZURCIDORA toj perf., gros., medias, ponch., c. inf. Alberdi 30, 47-3741. v5

ZURCIDORA tejedora, perfectos trabajos. Río Bamba 85; 48-5598, v5Oct.

ZURCID.-tejedora, Maipú 768, 31-5142, suc. Segurola 3002, T. 50-7165. v21S

ZURCIDORA, tejed. trab. invis., géneros, medias, Callao 164, 47-5635. v24s

117—Amas de Ll. y Dam. de C.
OFRECIDOS — 0,40 LA LINEA

OFREC. Srta. para acompañar o cuidar enfermos, 73-3951. ao-117v20

SEÑORA culta, con título médico europeo, ofréc. para cuidar enfermos o como dama de compañía, muy recom.; U. T. 34-9584, de 9 a 11 hs. mo-117v20

SEÑORA busca acompañar a otra señora, sabe coser; 73-4177. bo-117v20

SE ofrece señora culta, católica, p. c. enf. o comp. 33-6450, de 12 adel. c|c. mo-117v20

SRTA. acompañar persona mayor o niños, cartas O. P.; Sarmiento 1221.

118—Gobernantas e Institutric.
PEDIDOS — 0,60 LA LINEA

NECES. niñera, gobernanta, interna, p. 1 nena de 5 años, pref. sepa francés, buen sueldo. Rivadavia 2296, 1o. v19

PARA Carrasco, neces. institutriz joven, formal, francesa o inglesa, para 5 niños, interna, sueldo $ 90, trat. de 10 a 12 hs.. Santa Fe 917.

SEÑORITA para atender a 2 niños 7 y 8 años, que hable francés con recom. y cédula, buen sueldo; tratar Junín 1079, piso bajo. tp-118v20

SEÑORA inglesa se necesita para acompañar niñas, indispensable excelentes recomendación. Santa Fe 1573, p. 6o. v19

OFRECIDOS — 0,30 LA LINEA

GOBERNANTA institutriz habla francés, Alliance Française, a fila. dist., por horas, acomp. ni.os, señoras. U. T. 41-1809. mo-118

GOB. niñera interna, alemán, francés, tar, probar desde $ 6. Retiro género y pruebo a domicilio; 66-0783. mo-115v19

119—Enfermeros y Enfermeras
OFRECIDOS — 0,30 LA LINEA

A DOMICILIO INYECC. 44-0278
A t|horas p|ind. méd. enfermero Hosp. R. Mejía, dipl. C. Roja, autor. Direc. S. Pública, en Charcas 1962, A. Villafañe. v22

A MOLINARI, 38-6044
Enfermera aplica inyecc., ind. méd. v19

ENFERMEROS diplomados, toda hora cuidan enfermos, tr. gral. U. T. nocturno, 67-0561; diurno, 41-6161, 67-2887 y 67-0561. mo-119v20

ENFERMERA se ofrece, buenas recomend.. horas de mañana. 54-2358. v20

ENFERMERA mucama ofréc. partic., c. s. retir. 42-3596. ao-119

ENFERMERA se ofrece a particular, Sadi Carnot 357, depto. A. v21

ENFERMERA muy práctica, ofr., sólo inyecciones; 42-3095. ao-1.3

ENFERMERA mucama, buenas referencias, 31-7442. mo-119

SRA. da inyecciones, va a domc., precios módicos; 42-1707, 13 a 20 h. v19

SRA. se ofr. para cuidar enfermos de noche. 44-4680. ao-119v20

122—Servicio Doméstico
PEDIDOS — 0,40 LA LINEA

COCINERAS

A cocinera joven comp., lav. y planch., para matr. con niña, recom. y céd., $ 100, tratar 9 a 16 hs.; Juncal 2136, 2o., E. tp-122v20

ACTIVA cocinera, neces., con otros ques., para poca flia. extranjera; Lavalle 1164 Vicente López; U. T. 741 Vicente López 1724. tp-122v20

ACTIVA cocinera con lavado y recom.; Avda. Alvear 3900, 3o, B. v20

BUENA cocinera nec., c. informes y cédula, sueldo $ 80-90, U. T. 741-2165, Olivos. bp-122v21

BUENA cocinera y mucama, competente o buen matrimonio necesito, bien recomendados. 742-1023. mp-122v19

COCINERA joven, sin retiro, para matrim. mayor, extranj., sueldo $ 100, hay mucamas. Pres. Moreno 1195, 4o. piso depto. B, de 9 a 12. mp-122v20

COCINERA neces. para matrimonio solo. Inútil presen. sin céd. y ref., $ 80, Callao 2094, piso 6o. izq. Tratar de 14 a 17. tp-122v20

COCINERA perf., con pref. extranj., para 2 pers., nec. Sta. Fe 914, 6o. p.

COCINERA sencilla y lavado para poca flia., neces., sueldo $ 80, temporada Mar del Plata; Senillosa 182 1o. C. tp-122v20

COCINERA compet., interna, poca flia., necesito, $ 120, bien recom. Av. Alvear 3612, 3p, de 8 a 12. tp-122v21

COCINERA de profesión, italiana, necesito para un restaurante familiar. Presentarse de 9 a 11; Caseros 947. v20

COCINERA y lavado, se necesita para casa quinta; 25 de Mayo 1714, Vte. López, 741-2133. mp-122v20

COCINERA interna compet., muy limpia, bien recom., se necesita. Avda. Alvear 3612, 3o. Trat. de 9 a 14 hs. v19

COCINERA práct., lavado chico, nec poca flia., recomend.; Juez Tedín 3079, 71-8596. tp-122v19

COCINERA competente, recomend., con retiro, sueldo $ 100, neces. Carlos Pellegrini 1263, 4o. A. tp-122

COCINERA y otros quehaceres, recomendada, nec., con cama; Coronel Díaz 1768. tp-122

COCINERA y lavado p. poca flia., neces., con cama, con refer., $ 90, Arenales 874, 2o. tp-122

COCINERA bien competente, poca flia., con recomendac., $ 120, Cabildo 119. mp-122v21

COCINERA sencilla que amase, poca flia., buen sdo., nec.; Tucumán 1676. tp-122v20

COCINERA jov., neces., buen sueldo. Inútil sin inform.; Juncal 974, 1o. C.

COCINERA y queh., con ref., $ 90; Ayacucho 1778, 44-1926. tp-122v20

COCINERA senc. y lavado chico, rec., nec.; Río Bamba 1175, 4o., B. v20

COCINERA sólo p. coc. senc. y lavado, c. c., $ 60, Salguero 392. mp-122

COCINERA neces., alg. queh., s|r., $ 80; Estrada 2748, Olivos. v19

COCINERA necesito, sencilla; U. T. Martínez 741-3262. tp-122v21

COCINERA joven se neces., sueldo $ 90; Eduardo Acevedo 92.

COCINERA necesito y pequeños quehaceres; Cuba 1747. bp-122

COCINERA necesito, Juncal 2300, almacén. ap-122v21

COCINERA recom., sepa cocina senc., $ 80, c|retiro; Posadas 1041, 6o. p.

COCINERA y peq. quehac. $ 90 a 100; Liniers 823. mp-122

COCINERA y quehaceres, sin retiro, con referencias, $ 80; 43-3160. v19

COCINERA senc. nec., lav. ropa chica, $ 70, Pueyrredón 1780, 1o. B. v19

COCINERA con recomendaciones, nec. Santa Fe 1687, 2º piso. tp-122v19

MADRE e hija, cocinera, mucama, sdo. 120, Carbajal 3608. U. T. 73-7984. mp-122v20

NECESITO COCINERA; U. T. 44-1386. tp-122v20

SE neces. cocinera y mucama con rec., buen sueldo, dirigirse Avda. San Martín 3499, Capital, de 10 a 17 hs. v21

SE neces. cocinera y mucama, madre e hija o 2 Hnas., práct. Copérnico 2375. tp-122v21

LAVANDERAS

LAVANDERA competente necesito para lueves, pago $ 6, tratar antes Oro 2089, 7º piso, depto. 74. mp-122

LAVANDERA planchadora con informes. Hay máquina. Sueldo $ 70. Tratar Peña 2191, de 9 a 11 horas. tp-122

LAVANDERA, 1|2 día, para sanatorio, necesito; Rivadavia 5611. v-20

LAVANDERA planchadora neces. 1|2 día de mañana. Trat. Parera 25, 5o. p.

LAVANDERA neces. medio día mañana, Virrey Loreto 2081, 4º p. tp-122

Lavalle 2337-41.—

Con cédulas y a plazos. Al lado de Azcuénaga, a una cuadra de la Av. Corrientes y estación Pasteur del subterráneo, a tres de Córdoba, a 5 de Av. Callao. Local, 7 departamentos y una casa en altos en terreno espléndido. Renta satisfactoria. Base, $ 180.000. Incluída hip. de 62.525 cédulas, además segunda hipoteca de $ 50.000 hasta septiembre de 1947.

El **viernes 21 de septiembre,** a las 15 hs., en nuestro hall, 10m40 por 56m72 y 55m71, contrafrente 10m335. **Bajos:** Local, 3 habitaciones, baño, cocina. Seis departamentos, con 2os. tres y cuatro piezas, baño, cocina. **Altos:** Dos departamentos, con comedor, dormitorio, pieza, baño, cocina, terraza. Casa con vestíbulo, 5 habitaciones, baño, cocina, pieza serv., terraza. Puede visitarse.—Bravo Barros y Cía. v.21

Belgrano: 10 o|o de renta.—
Próxima a las Barrancas.—

Arribeños 2449-51 entre Monroe y Blanco Encalada, a tres cuadras de la estación con trenes eléctricos, a igual distancia de subterráneo y del pasaje de las Barrancas. Barrio familiar y con medios de locomoción en todas direcciones. 12,70 vs por 57, con casa, garage, galpón y caballeriza. Produce $ 220 al mes. Base, $ 27.000. Mitad al contado.

El **domingo 23 de septiembre,** a las 15 hs., en la misma. 11m. por 49m89, contrafrente 14m43. Vestíbulo, sala, dos habitaciones, baño, cocina, entrada vehículos, caballeriza, galpón, garage, etc. —Bravo Barros y Cía. v.23

Gran propiedad en Pueyrredón. Sobre la estación.—

Para vivir, renta, industrias o depósito; para escuela. San Alberto Nros. 2751-55 esq. Terrada; al lado los andenes de la estación, a 1 cuadra de Nazca, a 2 de José G. de Artigas. Buen edificio, de altos. En 170 vs. de frentes y 4.371 v.c. Llave en mano. Base, pesos 75.000, 1|3 parte contado y el saldo a 1 y 2 años, 6 o|o.

El **martes 25 de septiembre,** a las 15 hs., en nuestro hall. 79m15 a San Alberto, 87m37 a Terrada, 79m70 s|pasaje particular y 33m35. Sup.: 3.278m241. **Bajos:** Vest., hall, sala, comedor, escritorio, comedor diario, baño, terraza, sótano. **Altos:** Vest., 4 dormitorios, baño, cuarto vestir. Garage, cuarto de planchar, terraza y cocina. Gallinero y arboleda. Puede visitarse. Hay cuidador.—Bravo Barros y Cía. 10166 v.25

Mar del Plata: 12.000 v|c.
En la zona arbolada de Camet.

Calles Libres del Sur, con colectivos, Misiones, 34 y 32, frente a la residencia "Los Pinos", próx. al Parque Uribelarrea. A dos cuadras del Boulevard Constitución, la gran Avenida de entrada a Mar del Plata, con coches pullman entre la Capital y la gran ciudad balnearia, a 3 del mar y del Boulevard Camet, a 5 del rond-point de Av. Constitución. Fracción excepcional para especular habiendo un plano de subdivisión ya aprobado por la oficina de Geodesia. En un lote. Base, $ 3 los 75 d. c., o sea la v. c.

El **martes 25 de septiembre,** a las 15 hs., en n|hall, 351 San Martín 361 (Bs. As.).—Bravo Barros y Cía. 10165 v.25

Casa de renta, central.—
Charcas esquina Uruguay.—

Norte y Este. Mirando a Santa Fe, a 2 y 3 cuadras de las plazas Libertad y Lavalle. Planta baja con local y sótano, y 7 pisos altos, con una cómoda casa habitación en cada piso; calefacción central y ascensor. Alquileres muy reducidos: $ 20.751,60 al año. Base, pesos 170.000. Podrá constituirse hipoteca hasta la mitad del precio de compra, a 1 ó 2 años, al 6 o|o.

El **viernes 21 de septiembre,** a las 15 hs., en nuestro hall. 11m.81 a Uruguay 990; 6m. ochava; 3m.17 a Charcas 1402-04; 16m.03 y 7m.33. **Bajos:** Espacioso local, sótano. Sótano c|caldera. **1o. a 7o. piso:** 7 casas iguales al frente, cinco, hall, living-comedor, 3 dormitorios, baño, cocina, degagement, lavadero, pieza y baño serv., placards. **Azotea:** Departamento para portero, vestíbulo, dos piezas, baño, cocina, pieclta. Puede visitarse de 15 a 17 hs.—ravo Barros y Cía. 09480 v.21

Moreno 1792-94. Judicial.—

2 casas. Entre Av. E. Ríos y Solís, A 2 cuadras de Plaza y Palacio del Congreso; sitio comercial. Amplio local y casa. Produce $ 346 por mes, o sea $ 4.152 al año. Juez Dr. Fernández Moujún, secretario Dr. Domínguez. Testamentaría de Don Leopoldo Rimoldi. Base, $ 29.666,66.

El **viernes 21 de septiembre,** a las 15 hs., en n|hall. 7m23 por 27m80. **Bajos:** Amplio local, dos habitaciones, baño, cocina. **Altos:** Casa con vestíbulo, sala, comedor, 4 habitaciones, baño, cocina, pieza serv. Puede visitarse. 10 o|o de seña y a cuenta de precio. Comisión 2 o|o. —Bravo Barros y Cía. 09254 v.21

Gran propiedad en Pueyrredón. Sobre la estación.—

Para vivir, renta, industrias o depósito; para escuela. San Alberto Nros. 2751-55 esq. Terrada; al lado los andenes de la estación, a 1 cuadra de Nazca, a 2 de José G. de Artigas. Buen edificio, de altos. En 170 vs. de frentes y 4.371 v.c. Llave en mano. Base, pesos 75.000, 1|3 parte contado y el saldo a 1 y 2 años, 6 o|o.

El **martes 25 de septiembre,** a las 15 hs., en nuestro hall. 79m15 a San Alberto, 87m37 a Terrada, 79

A. C. TAQUINI & Cía.

BUENOS AIRES, BME. MITRE 475 ——— MAR DEL PLATA, RIVADAVIA 2399

DE LA CORPORACION DE REMATADORES

Judicial. Casa en Martínez.—

Luis Sáenz Peña 1543|45, entre Sáenz Valiente y Juncal, a 4 cuadras de Avenida Santa Fe, próxima a las estaciones Martínez y Acassuso del Ferrocarril Central Argentino. Edificio: No. 1540: casa al frente compuesta de dos habitaciones, galería, baño, cocina, jardín. No. 1543 entrada a un departamento de dos habitaciones, baño, patio y cochera. Mide: 8m66 (10vs.) por 44m18 (51vs.). Base, $ 10.950.

El **domingo 23 de septiembre**, a las 15,30 hs., sobre la misma. Orden juez doctor Trujillo, secretaría del doctor Villagra, en el juicio Romano Llcurgo Ernesto c. Pantano de Souto Clemencia.—A. C. Taquini y Cía. 10114 v23

Morón, frente a Av. Rivadavia 26 lindos lotes a $ 12 p. mes.

Frente a las avenidas Rivadavia y Pueyrredón, con afirmados pagos, en sitio que cuenta con todos los adelantos urbanos y numerosos medios de comunicación, entre las estaciones Haedo y Morón, del Ferrocarril Oeste, con excelente servicio de trenes eléctricos, 26 lotes (desl.es, de amplias superficies, que varían hasta casi 1.000 varas cuadradas. Base, $ 12 por mes, en 120 mensualidades, sin interés. Sólo 3 meses como seña, 3 meses más a los 30 días, al tomar posesión. Títulos perfectos y escrituras ante el Escribano señor Juan Abel Iribarren.

El **domingo 30 de septiembre**, a las 15 hs., sobre los mismos.—A. C. Taquini y Cía. 10251 v23

Ugarteche 3362|64. De renta. Siete pisos sobre Av. Alvear.

A sólo metros de Avenida Alvear y de los más hermosos jardines de Palermo, entre residencias de gran valor, en el mejor barrio para vivir, edificio moderno, bien realizado, con servicios centrales. Comprende 13 departamentos y garage para cinco automóviles, en terreno de buenas dimensiones. Produce $ 24.408 de renta ajustada a la rebaja legal. La renta básica es de $ 28.020 anuales. Base, $ 170.000, incluidas 70.000 cédulas nacionales.

El **jueves 20 de septiembre**, a las 15,30, en nicasa: Bmé. Mitre 475. — Mayores informes: A. C. Taquini y Cía. 10105 v20

Estados Unidos 2341, plazos.

Entre Pasco y Pichincha, a una cuadra de Avenida Independencia, a dos de San Juan y subterráneo, a tres de Avenida Entre Ríos. Edificio con zaguán, sala, cinco habitaciones, baño, cocina, espacioso fondo y dependencias; en terreno que mide 8m66 (10vs.) por 26m32 (70vs.). Base, $ 30.000, mitad de precio al contado y mitad a dos o tres años de plazo, interés 6 o|o.

El **viernes 21 de septiembre**, a las 15,30 hs., en nicasa, Bmé. Mitre 475.—A. C. Taquini y Cía. 10317 v.21

Mansilla 2721, Tres departms.

Entre Anchorena y Juan Jaurés, a dos cuadras de las avenidas Santa Fe, Córdoba y Pueyrredón, con la estación del subterráneo. Edificio que comprende tres departamentos de tres y dos habitaciones, con baño, patio, cocina y dependencias, en terreno que mide 9m05 (13vs.) de frente por 35m60 (41vs.) de fondo, contrafrente 9m52 (11vs.). Base, pesos 33.000, mitad de precio al contado y mitad dos o tres años de plazo, interés 6 o|o anual.

El **viernes 21 de septiembre**, a las 15,30 hs., en nicasa, Bmé. Mitre 475.—A. C. Taquini y Cía. 10316 v.21

Judicial. Barata; en Flores.—

José Bonifacio 2733, entre Lafuente y Culpina, a una cuadra de Av. Juan B. Alberdi, a tres de Av. Rivadavia, próxima a la Plaza Flores y estación del Ferrocarril Oeste. Edificio: sala, tres habitaciones, cuarto de baño, tres habitaciones más pequeña y dependencias. Mide: 10m, (11v55) de frente por 58m875 (68vs.s. de fondo. Base, pesos 12.666,66.

El **domingo 23 de septiembre**, a las 15,30 hs., sobre la misma. Orden del señor juez doctor Fernández Moujan, secretaría del doctor López Cabanillas, en el juicio sucesorio de Don Carlos Fernández.—A. C. Taquini y Cía. 10113 v23

Casa en Belgrano, con $ 8.000

José Félix Uriburu 1377, entre Zabala y Teodoro García, a una cuadra de Avenida Vértiz, sobre estación Golf, e igual distancia de Luis María Campos. Desocupada. Tiene jardín, comedor, dos habitaciones, baño, cocina, garage, habitación y dependencias para servicio. Se visita de 15 a 18 horas. Mide 8m66 (10vs.) de frente por 30m05 (34v70) de fondo. Base, $ 16.000, mitad de precio a dos tres o cuatro años de plazo, interés 6 o|o anual.

El **jueves 20 de septiembre**, a las 15,30 en nicasa, Bmé. Mitre 475.—A. C. Taquini y Cía. 10107 v.20

Judicial, moderno petit hotel. Beruti 2480 s|Av. Pueyrredón

En ubicación destacada del barrio Norte, a sólo metros de Av. Pueyrredón, entre ésta y Larrea, a dos cuadras de Avenida Santa Fe y subterráneo, próxima a Plaza Emilio Mitre. Edificio de planta baja y piso alto, estilo petit hotel con buenos detalles de construcción. Tiene en **planta baja**, amplio hall con estufa, sala, escritorio, comedor con estufa, despensa, comedor diario, office, cocina. **Altos:** hall, cinco dormitorios, dos cuartos de baño, terraza y dependencias. En entrepiso, dos habitaciones y baño de servicio. Buenos detalles y excelente distribución. Está desocupada, se entrega llave en mano y se visita de 10 a 12 y de 14 a 17 horas. **Medidas:** 9m20 (12vs.) de frente al Norte por 15m10 (17v50) de fondo al Oeste y 14ms. (16v16) al Este. Base, $ 40.000, incluidas 28.425 cédulas nacionales, pudiendo convertirse del 4 o|o de interés, que el comprador tomará, a su cargo a su valor nominal, con devolución de lo amortizado.

El **jueves 20 de septiembre**, a las 15,30 en nicasa, Bmé. Mitre 475. Venta por orden del señor Juez Dr. Urdapilleta, Secretaría del Dr. Molina, en el juicio "Elvira Dolores Leticia de Cavia, su sucesión".—A. C. Taquini y Cía. 10109 v20

Casa y siete departamentos.— Moderna, Luis Viale 3300|12

Entre Cuenca y Concordia, sobre la Avenida Juan B. Justo, a una cuadra de Avenida Gaona, próxima a Nazca, barrio moderno del Norte de Vélez Sarsfield. Edificio muy bien construido, que comprende una casa y siete departamentos, de muy buena distribución, en terreno que mide 9m05 (12v90) de frente por 57m70 (66v62) de fondo en sus costados. Produce $ 11.280 de renta anual y tiene como gastos, sólo impuestos y encargado. Base, $ 72.000, pudiendo el comprador pagar el precio de venta, mitad al contado y mitad a dos o tres años de plazo, interés 6 o|o anual y escritura en este año ante el escribano Sr. Saúl R. Briones.

El **viernes 21 de septiembre**, a las 15,30, en nicasa, Bmé. Mitre 475.—A. C. Taquini y Cía. 10116 v.21

Solís 427|35, de gran renta. Cinco pisos en 14 por 26 ms.

Dominando la Avenida Belgrano, a una cuadra de Entre Ríos, sobre Plaza del Congreso, un espléndido edificio moderno, realizado a todo costo y que comprende dos locales de negocio con dependencias y siete departamentos confortables en terreno que mide: 14ms. (16v16) de frente por 26ms. (30vs.) de fondo en sus costados. Produce $ 23.184 de renta anual. Base, $ 190.000, con facilidades.

El **viernes 21 de septiembre**, a las 15,30, en nicasa Bmé. Mitre 475. A. C. Taquini y Cía. 10105 v21

Av. Santa Fe 3470|80|90 esquina Alvarez 2479|81|83|89

Una esquina extraordinaria por ubicación y dimensiones, con superficie de 1242 metros cuadrados igual a 1656 varas cuadradas, con 28m33 (32v72) de frente sobre la Avenida Santa Fe. Tiene edificio antiguo con locales y departamentos que producen pequeña renta, hasta la resolución de lo que corresponde a tan sobresaliente ubicación. Base, $ 270 los 75 ds, cs., v|c., con facilidades.

El **viernes 21 de septiembre**, a las 15,30, en nicasa, Bmé. Mitre 475. A. C. Taquini y Cía. 10111 v21

Judicial. Cómodo petit hotel. En Belgrano, Palpa 2621-25

Entre Amenábar y Moldes, a dos cuadras de Avenida Cabildo e igual distancia de Federico Lacroze, sobre la estación Colegiales del F. C. Central Argentino, en barrio muy lindo para vivir. Petit hotel de distribución cómoda y confortable, tiene en planta baja, garage, hall, sala, comedor, escritorio, toilette, cocina, patio y dependencias para servicio; en altos, cuatro dormitorios, cuarto de baño, terraza y dependencias. Medidas, 8m53 (11vs.) de frente por 20m12 (23v90) y 20m02 (23v12) de fondo en sus costados. Base, $ 30.000. está desocupado, se visita 10 a 12 y 14 a 17.

El **jueves 20 de septiembre**, a las 15,30, en nicasa, Bmé. Mitre 475. Venta por orden del señor juez Dr. Urdapilleta, secretaría del Dr. Molina, en el juicio "Elvira Dolores Leticia de Cavia, su sucesión".—A. C. Taquini y Cía. 10112 v20

Sobre el Parque Chacabuco— Casa por $ 19.000 c. cédulas.

Faraday 1457 al 63, entre Avelino Díaz de Santander; a una cuadra de Avenida Asamblea y Parque Chacabuco, barrio moderno, familiar, con todos los medios de comunicación. Edificio de altos y bajos, con garage y todas las comodidades, en terreno que mide 8m.66 (10 vs.) de frente por 18m (18v47) de fondo en sus costados. Base, $ 19.000, incluídas 10.250 cédulas nacionales.

El **viernes 21 de septiembre**, a las 15,30, en nicasa, Bmé. Mitre 475. Mayores informes, A. C. Taquini y Cía.

10318 v.21

Gran renta, Azcuénaga 1391. 7 pisos, 24 departamentos.—

Entre Juncal y Arenales, sobre Avenidas Santa Fe y Pueyrredón. Moderno edificio de planta baja y seis pisos, que comprenden 24 departamentos en locación y un departamento para portero. Servicios centrales de calefacción y agua caliente. Produce $ 37.760 de renta anual. Base, $ 200.000, con facilidades.

El **jueves 20 de septiembre**, a las 15,30, en nicasa, Bmé. Mitre 475.—A. C. Taquini y Cía. 10110 v20

Morón frente a Av. Rivadavia 26 lindos lotes a $ 12 p. mes.

Frente a las avenidas Rivadavia y Pueyrredón, con afirmados pagos, en sitio que cuenta con todos los adelantos urbanos y numerosos medios de comunicación, entre las estaciones Haedo y Morón, del Ferrocarril Oeste, con excelente servicio de trenes eléctricos, 26 lotes (desl.es, de amplias superficies, que varían hasta casi 1.000 varas cuadradas. Base, $ 12 por mes, en 120 mensualidades, sin interés. Sólo 3 meses como seña, 3 meses más a los 30 días, al tomar posesión. Títulos perfectos y escrituras ante el Escribano señor Juan Abel Iribarren.

El **domingo 30 de septiembre**, a las 15 hs., sobre los mismos.—A. C. Taquini y Cía. 10251 v23

Ugarteche 3362|64. De renta. Siete pisos sobre Av. Alvear.

A sólo metros de Avenida Alvear y de los más hermosos jardines de Palermo, entre residencias de gran valor, en el mejor barrio para vivir, edificio moderno, bien realizado, con servicios centrales. Comprende 13 departamentos y garage para cinco automóviles, en terreno de buenas dimensiones. Produce $ 24.408 de renta ajustada a la rebaja legal. La renta básica es de $ 28.020 anuales. Base, $ 170.000, incluidas 70.000 cédulas nacionales.

El **jueves 20 de septiembre**, a las 15,30, en nicasa: Bmé. Mitre 475. — Mayores informes: A. C. Taquini y Cía. 10105 v20

Estados Unidos 2341, plazos.

Entre Pasco y Pichincha, a una cuadra de Avenida Independencia, a dos de San Juan y subterráneo, a tres de Avenida Entre Ríos. Edificio con zaguán, sala, cinco habitaciones, baño, cocina, espacioso fondo y dependencias; en terreno que mide 8m66 (10vs.) por 26m32 (70vs.). Base, $ 30.000, mitad de precio al contado y mitad a dos o tres años de plazo, interés 6 o|o anual.

El **viernes 21 de septiembre**, a las 15,30 hs., en nicasa, Bmé. Mitre 475.—A. C. Taquini y Cía. 10317 v.21

Mansilla 2721, Tres departms.

Entre Anchorena y Juan Jaurés, a dos cuadras de las avenidas Santa Fe, Córdoba y Pueyrredón, con la estación del subterráneo. Edificio que comprende tres departamentos de tres y dos habitaciones, con baño, patio, cocina y dependencias, en terreno que mide 9m05 (13vs.) de frente por 35m60 (41vs.) de fondo, contrafrente 9m52 (11vs.). Base, pesos 33.000, mitad de precio al contado y mitad dos o tres años de plazo, interés 6 o|o anual.

El **viernes 21 de septiembre**, a las 15,30 hs., en nicasa, Bmé. Mitre 475.—A. C. Taquini y Cía. 10316 v.21

Judicial. Barata; en Flores.—

José Bonifacio 2733, entre Lafuente y Culpina, a una cuadra de Av. Juan B. Alberdi, a tres de Av. Rivadavia, próxima a la Plaza Flores y estación del Ferrocarril Oeste. Edificio: sala, tres habitaciones, cuarto de baño, tres habitaciones más pequeña y dependencias. Mide: 10m, (11v55) de frente por 58m875 (68vs.s. de fondo. Base, pesos 12.666,66.

El **domingo 23 de septiembre**, a las 15,30 hs., sobre la misma. Orden del señor juez doctor Fernández Moujan, secretaría del doctor López Cabanillas, en el juicio sucesorio de Don Carlos Fernández.—A. C. Taquini y Cía. 10113 v23

Casa en Belgrano, con $ 8.000

José Félix Uriburu 1377, entre Zabala y Teodoro García, a una cuadra de Avenida Vértiz, sobre estación Golf, e igual distancia de Luis María Campos. Desocupada. Tiene jardín, comedor, dos habitaciones, baño, cocina, garage, habitación y dependencias para servicio. Se visita de 15 a 18 horas. Mide 8m66 (10vs.) de frente por 30m05 (34v70) de fondo. Base, $ 16.000, mitad de precio a dos tres o cuatro años de plazo, interés 6 o|o anual.

El **jueves 20 de septiembre**, a las 15,30 en nicasa, Bmé. Mitre 475.—A. C. Taquini y Cía. 10107 v.20

Judicial, moderno petit hotel. Beruti 2480 s|Av. Pueyrredón

En ubicación destacada del barrio Norte, a sólo metros de Av. Pueyrredón, entre ésta y Larrea, a dos cuadras de Avenida Santa Fe y subterráneo, próxima a Plaza Emilio Mitre. Edificio de planta baja y piso alto, estilo petit hotel con buenos detalles de construcción. Tiene en **planta baja**, amplio hall con estufa, sala, escritorio, comedor con estufa, despensa, comedor diario, office, cocina. **Altos:** hall, cinco dormitorios, dos cuartos de baño, terraza y dependencias. En entrepiso, dos habitaciones y baño de servicio. Buenos detalles y excelente distribución. Está desocupada, se entrega llave en mano y se visita de 10 a 12 y de 14 a 17 horas. **Medidas:** 9m20 (12vs.) de frente al Norte por 15m10 (17v50) de fondo al Oeste y 14ms. (16v16) al Este. Base, $ 40.000, incluidas 28.425 cédulas nacionales, pudiendo convertirse del 4 o|o de interés, que el comprador tomará, a su cargo a su valor nominal, con devolución de lo amortizado.

El **jueves 20 de septiembre**, a las 15,30 en nicasa, Bmé. Mitre 475. Venta por orden del señor Juez Dr. Urdapilleta, Secretaría del Dr. Molina, en el juicio "Elvira Dolores Leticia de Cavia, su sucesión".—A. C. Taquini y Cía. 10109 v20

Casa y siete departamentos.— Moderna, Luis Viale 3300|12

Entre Cuenca y Concordia, sobre la Avenida Juan B. Justo, a una cuadra de Avenida Gaona, próxima a Nazca, barrio moderno del Norte de Vélez Sarsfield. Edificio muy bien construido, que comprende una casa y siete departamentos, de muy buena distribución, en terreno que mide 9m05 (12v90) de frente por 57m70 (66v62) de fondo en sus costados. Produce $ 11.280 de renta anual y tiene como gastos, sólo impuestos y encargado. Base, $ 72.000, pudiendo el comprador pagar el precio de venta, mitad al contado y mitad a dos o tres años de plazo, interés 6 o|o anual y escritura en este año ante el escribano Sr. Saúl R. Briones.

El **viernes 21 de septiembre**, a las 15,30, en nicasa, Bmé. Mitre 475.—A. C. Taquini y Cía. 10316 v.21

Solís 427|35, de gran renta. Cinco pisos en 14 por 26 ms.

Dominando la Avenida Belgrano, a una cuadra de Entre Ríos, sobre Plaza del Congreso, un espléndido edificio moderno, realizado a todo costo y que comprende dos locales de negocio con dependencias y siete departamentos confortables en terreno que mide: 14ms. (16v16) de frente por 26ms. (30vs.) de fondo en sus costados. Produce $ 23.184 de renta anual. Base, $ 190.000, con facilidades.

El **viernes 21 de septiembre**, a las 15,30, en nicasa Bmé. Mitre 475. A. C. Taquini y Cía. 10105 v21

Av. Santa Fe 3470|80|90 esquina Alvarez 2479|81|83|89

Una esquina extraordinaria por ubicación y dimensiones, con superficie de 1242 metros cuadrados igual a 1656 varas cuadradas, con 28m33 (32v72) de frente sobre la Avenida Santa Fe. Tiene edificio antiguo con locales y departamentos que producen pequeña renta, hasta la resolución de lo que corresponde a tan sobresaliente ubicación. Base, $ 270 los 75 ds, cs., v|c., con facilidades.

El **viernes 21 de septiembre**, a las 15,30, en nicasa, Bmé. Mitre 475. A. C. Taquini y Cía. 10111 v21

Judicial. Cómodo petit hotel. En Belgrano, Palpa 2621-25

Entre Amenábar y Moldes, a dos cuadras de Avenida Cabildo e igual distancia de Federico Lacroze, sobre la estación Colegiales del F. C. Central Argentino, en barrio muy lindo para vivir. Petit hotel de distribución cómoda y confortable, tiene en planta baja, garage, hall, sala, comedor, escritorio, toilette, cocina, patio y dependencias para servicio; en altos, cuatro dormitorios, cuarto de baño, terraza y dependencias. Medidas, 8m53 (11vs.) de frente por 20m12 (23v90) y 20m02 (23v12) de fondo en sus costados. Base, $ 30.000. está desocupado, se visita 10 a 12 y 14 a 17.

El **jueves 20 de septiembre**, a las 15,30, en nicasa, Bmé. Mitre 475. Venta por orden del señor juez Dr. Urdapilleta, secretaría del Dr. Molina, en el juicio "Elvira Dolores Leticia de Cavia, su sucesión".—A. C. Taquini y Cía. 10112 v20

Sobre el Parque Chacabuco— Casa por $ 19.000 c. cédulas.

Faraday 1457 al 63, entre Avelino Díaz de Santander; a una cuadra de Avenida Asamblea y Parque Chacabuco, barrio moderno, familiar, con todos los medios de comunicación. Edificio de altos y bajos, con garage y todas las comodidades, en terreno que mide 8m.66 (10 vs.) de frente por 18m (18v47) de fondo en sus costados. Base, $ 19.000, incluídas 10.250 cédulas nacionales.

El **viernes 21 de septiembre**, a las 15,30, en nicasa, Bmé. Mitre 475. Mayores informes, A. C. Taquini y Cía.

10318 v.21

Gran renta, Azcuénaga 1391. 7 pisos, 24 departamentos.—

Entre Juncal y Arenales, sobre Avenidas Santa Fe y Pueyrredón. Moderno edificio de planta baja y seis pisos, que comprenden 24 departamentos en locación y un departamento para portero. Servicios centrales de calefacción y agua caliente. Produce $ 37.760 de renta anual. Base, $ 200.000, con facilidades.

El **jueves 20 de septiembre**, a las 15,30, en nicasa, Bmé. Mitre 475.—A. C. Taquini y Cía. 10110 v20

RUFINO DE ELIZALDE & Cía.

Cangallo 461 — DE LA CORPORACION DE REMATADORES — U. T. 33 - 4517 - 4518 - 4519

MAÑANA

En lo mejor de Vicente López.

Lujoso chalet con renta., Tapiales 1745-51 y Av. Parravicini. A pocos metros del Club Banco de la Provincia y a menos de dos cuadras de la Av. Triunvi. Con calefacción, agua caliente, parquets, placards, etc. **P. baja:** Hall, living-room, comedor, comedor diario, office, cocina con superficies, lavadero, toilette, sótano, garage, gallineros y 2 piezas, depósitos. **P. alta:** Hall, 3 dormitorios, baño, patio, pieza de serv. En cuerpo aparte, departamento con hall, comedor, baño, cocina y 2 habitaciones. Mide 19 por 74.84. Base, $ 38.000.

El **jueves 20 de septiembre**, a las 15, en nicasa, Cangallo 461. 09414 v.20

Frente a la plaza San Martín y Cancillería. Arenales esq. Basavilbaso.—

2959 y. c. en dos lotes. Frente al Palacio del Ministerio de Relaciones Exteriores y a la plaza San Martín, en un lugar único para el gran hotel de categoría o la gran construcción de la casa de renta de lujo y también para la magnífica residencia. La descollante y privilegiada ubicación garante ampliamente cualquier inversión que allí se efectúe. Son dos lotes realmente notables, que en conjunto forman un frente de 87v29. Bases $ 350 y $ 265 los 75 dec. cds., v|c. A plazos.

El **miércoles 26 de septiembre**, a las 15, en nicasa, Cangallo 461. Por encontrarse aún ocupada la propiedad, la demolición se rematará el miércoles 10 de octubre, sin base.—Rufino de Elizalde y Cía. 8665 v.26

Esparza 73 y Av. Rivadavia.

Espléndida casa habitación. Con entrada independiente, en lugar céntrico, al lado mismo de Rivadavia, Zaguán, gran hall con chimenea, sala, escritorio, 2 dormitorios, baño instl., pasillo, office, alto baño inst., despensa, amplia cocina con económica, baño de servicio, patio, leñera, y dep. En altos lavadero, 3 habitaciones y bzotea. Subsuelo: 2 cuartos para depósitos, 1 pasillo y entrada independiente de servicio. Con calefacción y agua caliente. Mide: 10m. por 26m.50. Base, $ 47.000. Con cédulas.

El **jueves 20 de septiembre**, a las 15, en nicasa, Cangallo 461. Se visita de 16 a 17 hs. — Rufino de Elizalde y Cía. 10021 v.26

Copérnico 2305|25 esq. Gelly y Obes.

Lujo. Magnífica propiedad de 5 plantas y azotea, realizada a base de materiales todos de primera calidad, de una distribución impecable y dotada de toda clase de detalles del confort moderno. Está constituída por 4 espléndidas y lujosas casas de habitación, ampliamente distribuídas, muy lujosas y con abundancia de aire y luz en todos sus ambientes. Tienen riquísimas decoraciones, paredes tapizadas y estucadas, pisos de parquets, calefacción y agua caliente, carpintería y herrajes seleccionados, mosaicos extranjeros, baños bien instalados, bonitas estufas murales, ascensor principal y de servicio, etc., actualmente se encuentra desocupada, pues se ha deseado dejar al nuevo propietario libertad para elegir inquilino o ocuparla personalmente en caso de tener una familia numerosa. La renta mensual debe estimarse en más de $ 4.500 mensuales. La ubicación es descollante a metros de las Avdas. de Mayo y Pueyrredón y al lado de los jardines de la Plaza Franqja. Base, pesos 380.000. Con facilidades de pago.

El **miércoles 3 de octubre**, a las 15, en nicasa, Cangallo 461. Se visita con tarjeta.—Rufino de Elizalde y Cía. 09754 v.3

En Garín (F. C. C. A.). Un negocio interesante.

200 lotes y 12 quintas y los créditos por el saldo de precio de 103 lotes. Por división de condominio. En un block. A un paso de la capital, sobre la estación Garín, con un extraordinario servicio de trenes Diesel y rodeando la plaza y la iglesia. La venta comprende 200 lotes libres de calles y en condiciones de ser vendidos de inmediato en pequeñas cuotas mensuales y obtener un alto beneficio y 103 créditos por saldo de precio sobre 103 lotes ya vendidos en mensualidades. El comprador deberá otorgar las escrituras respectivas a los adquirentes de los lotes vendidos y no escriturados y respetar los convenios de ventas realizadas, como también respetar el ofrecimiento de donación de las sup. que la Dirección Nacional de Vialidad necesite para construir el camino de acceso por la calle Gral. Belgrano a la Dirección Provincial de Vialidad por la calle 2. Los saldos deudores gozan de un descuento del 20 o|o si se pagaran al contado en cualquier momento que fuere. Base, $ 49.000.

El **viernes 28 de septiembre**, a las 15, en nicasa, Cangallo 461.—Rufino de Elizalde y Cía. 10335 v.28

En Barrio Parque. Juez Tedín 3040

LUJOSO PETIT HOTEL. DESOCUPADO. SIN ESTRENAR

MAÑANA EN NICASA, CANGALLO 461

10336 v.19

Lujoso petit hotel en Barrio Parque.

Sin estrenar. A todo costo. Juez Tedín 3040. Entre M. Cané y Miguel Ocampo. A 2 cuadras de la Av. Pte. Figueroa Alcorta. Con calefacción, agua caliente, piso de parquets, etc. **P. baja:** jardín, entrada autos y garage. Hall, escritorio, living-comedor c. estufa, toilette, cocina, despensa. Lavadero y jardín al fondo. **P. alta:** hall, 4 dormitorios, 2 baños, 2 pzas. y w. c. de servicio. Mide 10 m. por 23 m. Base, $ 57.000. A plazos.

El **jueves 20 de septiembre**, a las 15, en nicasa, Cangallo 461. Está desocupado y se visita de 13 a 18. 09415 v.20

Al lado de Cabildo. Federico Lacroze 2511.

Esq. Ciudad de La Paz. Espléndida esquina con edificio aprovechable. En un lugar de excepción. A 1 cuadra de Cabildo y a 2 de la Av. Pte. Figueroa. Con edificación del subterráneo, a 2 cuadras de la estación Colegiales y en el sitio de mayor valor comercial. Tiene un sólido edificio hecho con ironlería de hierro, compuesto de espacioso local, zaguán, 7 habitaciones, sótano y otras dep. Mide 12m. 39 s|Fco. Lacroze, 23m40 s|Ciudad de La Paz. 23m66 al S., y 15m16 al O. Base, $ 73.000. A plazos.

El **miércoles 26 de septiembre**, a las 15 en nicasa Cangallo 461. 10020 v.26

Terreno en Barrio Parque.

Av. Pte. Figueroa Alcorta al lado del No. 2015. Entre Bustamante y Tagle. A pocos metros de los jardines de la plaza Urquiza y República de Chile, a una cuadra de la Avda. Alvear y rodeada de residencias. Mide 8m66 de frente por 16m07 y 19m66 en sus respectivos costados y 9m37 en el contrafrente. Superficie 154m.c.71 (266v.c.29). Base, pesos 2.341.50 o sea $ 60 los 75 dec. cds. v. c. a plazos.

El **miércoles 26 de septiembre**, a las 15, en nicasa, Cangallo 461.—Rufino de Elizalde y Cía. 10029 v.26

BUEN mucamo español, buena presencia, ofréc., bien recom. U. T. 38-0510

JOVEN mucamo con buenas recom., ofrece. $ 80-90. 44-2421. ao-123

MUCAMO de comedor y valet extranj. se ofrece, con ref., inf., docum. p. casa poca flia. o señor solo. 44-3313.

MUCAMO español b, pres., c. recom. de familias distng., frac y documentos ofr., $ 120; T. 41-0897. mo-123

MUCAMO fino, de comedor, joven, extranj., alto, b. pres., con frac, smoking cert. 3-4 años; 31-2174. v19

MUCAMO comedor extranjero, joven, b. presencia, muy compet., buen carácter, frac, smoking, certificados. 44-0951.

MUCAMO com., portero, extr., alto, ropa negra, d. certif. 31-8228, ofr. mo-125v20

MUCAMO de com. o primero, m. comp., formal inf. de an., ofr.; 41-4247. v20

MUCAMO general o portero práct., c. ropa negra, ofr., b. inf. 31-2228.

MUCAMO-chófer, japonés, recom de años, ofrécese; 21-1192. v20

OFREC. mucamo de comedor checosl., práct., b. inform. U. T. 31-1845.

SE ofr. mucamo cocinera serio, o ambos matrimonio, recom., b. presenc., portero y mucam, gral., campo o cap. 72-3720.

MATRIMONIOS

ACT. matrim. se ofr., ambos mucamos, comp., b|presencia, buenos informes, checoslovacos, U. T. 41-0897. mo-123v19

MUCAMOS

MATRIMONIO joven, ofr., extranjero, él ella cuidar chalet, limpia, prollja, Olivos, Vicente López; marido trabajos jard., parque, práct., o para estanc., hijo 12 años, recomendados; T. 71-9917.

MATRIMONIO joven ofrécese, ambos muc., buenas recom.; T. 44-0552.

OFREC. matrim. uruguayo, c. nena 3 años, vivienda y mucam|o mcomp. c. infor. s|cédulas, ciudad o campo. Hotel Central Argentino, L. N. Alem 1366. mo-123v20

OFR. matrim. con rec. para poca familia, ella cocinera sencilla, él mucamo gral.; 73-8509. ao-123

OFREC. matrimonio, estancia o chacra; U. T. 70-0511 llamar 8 a 12 hs. v19

MUCHACHAS

MUCHACHA ofr. para matrim. todo trabajo. $ 60 a 70, llamar de 9 a 12. 44-5542. ao-123

MUCHACHA ofrece, 1|2 día de tarde, matrim. o pers. sola, cédula; 41-2132.

OFR. chica 1|2 día a matrim. solo o atender consultorio, llamar después 17 hs.; 43-2564.

OFR. muchacha para matr. solo, con retiro, domingos libres; 42-7373.

SE ofrece muchacha; Peña 2049. mo-123

MUCHACHOS

OFRECENSE 2 muchachos, 23 y 26 años, cual. trabajo; U. T. 33-9027.

LICITACIONES SOCIEDADES Y COMPAÑIAS ANONIMAS — BANCOS — EDICTOS — MUNICIPALIDADES — UNIVERSIDADES Y FERROCARRILES

125—Edictos

EDICTO. El Juzgado de Paz Letrado de 10, a cargo del Dr. Domingo Méndez Terrero, cita por diez días a herederos y acreedores de Don TOMAS DELLIA TORRE.—Buenos Aires, agosto 27 de 1945. Alfredo González Piris, secretario.

m-125v21

127—Licitaciones

CORPORACION DE TRANSPORTES DE LA CIUDAD DE BUENOS AIRES.—Licitación pública No. 3165|45.—Fabricación de engranajes y piñones para motores de tracción.—Llámase a licitación pública a contar desde la fecha para la fabricación de 1300 (mil trescientos) engranajes y 4000 (cuatro mil) piñones para motores de tranvías (varios tipos), según las Bases y Condiciones de Licitaciones Públicas y Especificaciones Técnicas respectivas, las que estarán a disposición de los interesados en la Oficina de Compras, calle Bartolomé Mitre No. 2342, donde podrán consultar copia de dicha documentación u obtenerla abonando la suma de diez pesos moneda nacional. El plazo para la presentación de propuestas se considerará vencido el día 2 de noviembre de 1945 a las 12.30 horas.—Buenos Aires, 19 de septiembre de 1945. 8214 m-127

DIRECCION GENERAL DE SUMINISTROS DEL ESTADO. — Llámase a licitación pública para contratar para el año 1946, la provisión de facturas, té, café, yerba y leche, con destino a distintas Reparticiones del Ministerio de Hacienda de la Nación, (Expediente 7444|45) La apertura de las propuestas se efectuará el día 27 de septiembre de 1945 a las 16,30 horas. Pliego de condiciones y presentación de propuestas en Alsina 694, Capital. 10208 mc-127

INTENDENCIA MUNICIPAL DE GENERAL SAN MARTIN (Provincia de Buenos Aires). Licitación. — Llámase a licitación pública para el día 24 de noviembre de 1945 a las 15,30, por la provisión de harina de trigo al Hogar de Huérfanos durante el trimestre octubre-diciembre de 1945. Informes: Sección Proveeduría Reconquista 265, Cap. Fed. — Las Inspectoras. 09451 m-127v22

EDICTO.—La Facultad de Derecho y Ciencias Sociales de la Universidad de Buenos Aires, llama a concurso de títulos y antecedentes, a contar del 5 del corriente y hasta el 24 del mismo mes, inclusive, para proveer una vacante de profesor titular para la cátedra de Derecho Civil (segundo curso—derechos reales) de la carrera de Notariado, y cuatro de profesor adjunto: una para la misma cátedra, otra para Derecho Político, ambas de la carrera de Abogacía, y dos para Legislación y Procedimientos Penales de la carrera de Notariado.—Buenos Aires, 5 de septiembre de 1945. 8214 m-127

EL Interventor en el Consejo Nacional de Educación, resuelve: Llámase a licitación pública, por el término de VEINTE (20) días, para las 15 del 26 de octubre próximo, para la provisión de acuerdo al pliego de bases y condiciones aprobado, la adquisición de material escolar con destino a escuelas de la Capital, Territorios y Provincias (Ley 4874). Datos: División Compras, Chacras No. 1690.—EL SECRETARIO GENERAL. 8164 m-127

MINISTERIO DE MARINA. — Dirección Nacional de Salud Pública.—Llámase licitación pública 17 octubre próximo, 15,15 horas obra "Ayudantía de Reconquista", provincia de Santa Fe. Presupuesto oficial: $ 1.023.861 m|n. 10243 m-127v21

Pliegos y consultas: Dirección de Construcciones Terrestres, Avenida Eduardo Madero Nº 351, Capital.

Consulta de pliegos: Juzgado Federal de la Ciudad de Santa Fe y en la Ayudantía de Reconquista.

Entrega propuestas: Dirección de Construcciones Terrestres y Juzgado Federal citados, día y hora indicados.

10050 mc-127v6oc

MINISTERIO DEL INTERIOR — Dirección Nacional de Salud Pública.—Llámase a licitación pública (2ª llamado) para el día 19 de octubre próximo a las 14,30 horas, para la contratación y adquisición de artículos generales de uso y consumo, con destino al Instituto de Menores Retardados "Dr. José Sánchez Picado" durante el año 1945. — La apertura de las propuestas se efectuará en la Sección Licitaciones y Compras, Avda. de Mayo 819 (planta baja). Capital Federal. Para pliegos, nómina de los artículos e informes, dirigirse a la oficina mencionada, establecimiento citado o a la antedicha Sección.—Buenos Aires, septiembre 6 de 1945.—El Director General de Administración. 10249 m-127v22

M. O. P. — FERROCARRILES DEL ESTADO. — Llámase a Licitación Pública para la provisión de los materiales que a continuación se detalla y para las fechas que se indica:

1º octubre de 1945: Uniformes y sobretodos de invierno. (Pliego $ 5). OC. 158|45 A. 33. **15 octubre de 1945:** Azadas, azuelas, guadañas, hachitas, horquillas, etc. (Pliego $ 3). OC. 118|45. A. 8. **16 octubre de 1945:** Acero dulce en barras. (Pliego $ 3). OC. 160|45 A. 32. **17 octubre de 1945:** Cables de acero galvanizado. (Pliego $ 3). OC. 142|45. A. 6. **18 octubre de 1945:** Cadenas de hierro común y de hierro galvanizado. (pliego $ 3). OC. 152|45. A. 19. **19 octubre de 1945:** Elementos y herramientas neumáticas para perforación de piedras. (Pliego $ 3). OC. 162-45 A. 8. **22 octubre de 1945:** Cabezas de acople, abrazaderas y válvulas de alivio para freno Westinghouse. (Pliego $ 3). OC. 144|45 A. 5. **23 octubre de 1945:** Baterías alcalinas para coches ferroviarios. (pliego $ 3). OC. 152|45 A. 23. **24 octubre de 1945:** Dinamos especiales para coches ferroviarios (Pliego $ 3). OC. 152|45 A. 24. **25 octubre de 1945:** Equipos para calefacción, especiales para coches ferroviarios. (Pliego $ 3). OC. 152|45 A. 25.

La apertura de las propuestas se realizará en la Oficina de Licitaciones de estos Ferrocarriles, Avda. Maipú Nº 4, capital, a las 15 horas de los días señalados.

Consulta de pliegos y retiro, previo pago del valor asignado, en la oficina indicada, todos los días hábiles de 11.30 a 15.30 horas, excepto sábados que se atiende de 9 a 11.—La Administración. 09518 mc-127v22

M. O. P. FERROCARRILES DEL ESTADO. Llámase a licitación pública para la provisión de equipos completos para acondicionamiento de aire en coches ferroviarios, de acuerdo a especificaciones técnicas y demás detalles del pliego O. C. 152|45 anexo 17. La apertura de las propuestas se realizará en la Oficina de Licitaciones de estos Ferrocarriles, Avda. Maipú Nº 4, Capital, el día 7

V. P. CACURI

DE LA CORPORACION DE REMATADORES

Casa fundada en 1910. Unicas oficinas: Rivadavia 875 - 33-5597, 5398, otras líneas y 10 int.

Avenida San Martín. Donde está el Banco de la Nación. Al lado mismo. Junto a otra gran arteria: JUAN B. JUSTO. En esa ubicación extraordinaria, un ofrecimiento poco común. En 5,40 x 58. NICASIO OROÑO 1960-70. Gran casa con jardín, patios, espacio libre. Y en altos, tres amplios departamentos. Hay muchas casas, pero pocas así: Visítela usted. No será tiempo perdido. BASE, $ 80.000, menos 76.000 en cédulas y plazo. Remate:

Lunes 24 de septiembre, a las 15, en Rivadavia 875.—V. P. Cacuri. 10231 v.24

20 x 55. Las Heras 2032 y 2046. Dos casas contiguas. Planta baja. Una es amplia. De solidez excepcional y detalles de lujo. Entre Callao y Pueyrredón. Orientadas al norte. En bloque. Base, $ 168.000. Facilidades. Notable para una construcción monumental. Mide 10 x 50 y 10 x 59,10. No hay contratos. Locales o pisos ahí, se alquilan muy bien. Remate:

1o. de octubre, en Rivadavia 875.—V. P. Cacuri. 10235 v.22

Altos y bajos. Centro Norte, residencial. Al lado Las Heras. Dos casas amplias de excelente construcción y buenos detalles. José E. Uriburu 1671-75. Sin contratos. 10 x 33. Base, $ 85.000. Contado o plazos. Remate:

1o. de octubre, en Rivadavia 875.—V. P. Cacuri. 10234 v.22

Adrogué (F. C. S.). A 5 cuadras a la derecha de la estación. Calle AVELLANEDA 380 y DE LA PAZ. Zona residencial. Chalet californiano. Verja, jardín, porch, living-comedor con estufa, tres dor., dep., garage. Construcción de calidad. Detalles confort. En 13x20 por 33v41. Desocupada. BASE, $ 22.500. Remate:

Domingo 30 de septiembre, a las 15, allí.—V. P. Cacuri. 10236 v.19

Devoto, a 2 cuad. de la plaza Arenales. A 3 de la estación F.C.C.B.A., a 3 de la Av. San Martín, a 1 del colegio Nacional, NUEVA YORK 3661 y San Nicolás. Hermoso hotelito. Con garage. Calefacción, lujo y confort. Buena planta de recepción, 3 dormitorios, dependencias, entrega desocupado. En 10x44. Base, $ 35.000 a plazos. Remate:

El **24 de septiembre,** a las 15, en Rivadavia 875.—V. P. Cacuri. 10233 v.24

Renta anual $ 31.560. Base, $ 238.000. A plazos. En Plaza Once. Al lado de Rivadavia. SADI CARNOT 52 (Subterráneo Loria). Bajos y dos pisos. 18 lindos departamentos en 9,81 x 57,73. Bien ventilados. Dotados de todos los balagos de la vivienda moderna. Todo favorece este negocio. Ubicación. Calidad de construcción. Régimen de alquileres. Porcentaje sobre el capital. Orientación, etc. Visítese. Remate:

Lunes 24 de septiembre, a las 15, en Rivadavia 875.—V. P. Cacuri. 10232 v.24

JUAN BASILE

Corrientes 4548. U. T. 79 - 4864, 59 - 5692

JUDICIAL

En Floresta: Casa por pesos 13.632,29 m|n. Moreto 352 entre Caxaraville y Zelada, a sólo una y media cuadra de Juan B. Alberdi, dos de Av. Olivera y a tres de Av. Rivadavia y próxima al parque Avellaneda. Edificio, jardín al frente, 6 habitaciones, galería, patio, baño, w. c., cocina, celosías de hierro y madera. Obras sanitarias y afirmado totalmente pagos. Mide 8 m. de frente al Oeste por 34 m. de fondo; superficie 272 mts. cd. Base $ 13.632,29 m|n. El acreedor hipotecario deja en primera hipoteca la suma de $ 9.000 m|n., a dos años de plazo y 6 o|o de interés anual, pagaderos por trimestres anticipados, en cuyo caso la escritura deberá ser otorgada por ante el escribano Sr. Inocencio J. Pappa.

Mañana jueves 20 de septiembre, a las 16 horas, en mi salón de ventas, Corrientes 4548. Seña 8 o|o. Comisión 2 o|o. Venta por orden del Sr. Juez Dr. Lozada Echenique, secretaría del Dr. Corbellini, en el juicio Quarello Francisco contra Fernández Martínez Angel, por cobro ejecutivo de pesos. Mayores informes en mis oficinas.—Juan Basile. 46280 v.20

Julianelli, Arhex, Oroquieta y Cía.

Edicto judicial. Por mandato del señor Juez en lo Civil Dr. **José L. Urdapilleta,** hácese saber por quince días, que los martilleros **Julianelli, Arhex, Oroquieta y Cía.,** están autorizados para vender en subasta pública, el **día jueves 27 de septiembre del corriente año,** a las **diez horas** en el **Azul,** en los escritorios del Sr. **César A. Penoucos,** calle San Martín y Necochea, los bienes que a continuación se detallan y en la pertenencia en el juicio sucesorio de don **Félix Lazzarino.**

Finca en la calle Colón número 780 al 789, de 17,45 x 29,35, con todo lo edificado. Base, $ 16.500 m|nacional de curso legal. Finca en la calle Colón número 783, de 14,10 x 36,60, con todo lo edificado. Base, $ 16.000 moneda nacional de curso legal. Finca en la calle Colón números 777 al 779, de 4,10x36,60 y martillo de 7,65 x 14,10. Base, $ 16.500 moneda nacional de curso legal. Finca en la calle General Roca número 426, de 8,10 x 43,30 sobre esta arteria y galpón frente de $ x 19,30, también como la anterior con todo lo edificado. Base, $ 6500 moneda nacional curso legal. Un terreno en la calle San Martín y España, con todo lo edificado, de 11,45x34,6. Base, $ 18 moneda nacional curso legal, cada metro cuadrado.

Las escrituras traslativas de dominio serán otorgadas por el escribano señor **Horacio Amigorena,** calle 48 número 865, La Plata. Seña ocho por ciento y comisión dos por ciento a cargo de los compradores.—**Pascual Greco Blois,** secretario.—Septiembre 6 de 1945.

42834 v.23

Judicial. Terreno en la calle Berón de Astrada No. 2618 entre las de Varela y Culpina. Lote 1 de la manzana L de 8,66 mts. de frente por 34,64 mts. de fondo, según títulos. Base, $ 1.178.

El **23 de septiembre,** a las 16 horas, en el mismo Orden del Sr. Juez Dr. Eduardo Rojas. Secretaría del Dr. Luis Parodi, en el juicio "Antonio Rodríguez y otros, su Sucesión". Seña 8 o|o. Comisión 2 o|o. Informes en mis oficinas Av. Sáenz No. 953. U. T. 61-2006.—Cimineli. v.23

Suhr-Horeis, Cía

RECONQUISTA 336 U. T. 31-1533, 5979

DE LA CORPORACION DE REMATADORES

Casa baja con amplio terreno en PALERMO

a 11|2 c. de Av. SANTA FE y del JARDIN BOTANICO

Acevedo 2321 (sobre Plaza Italia, subte), varias import. Avdas., etc.). Sólida construc. con 518 m. c. (6,91 v. c.) y gr. vestíbulo, 6 habit. princ., depend., 2 gdes. patios, fondo, gr. azoteaza., etc. Base, $ 36.000, con facil. Desocupada. Puede visitarse.

El **Dgo. 23 de septiembre,** a las 17 (allí). Más datos y vol. en n|ofic.

10321 v.19

HORACIO ROCHA

HOY REMATE

Judicial. Por disposición del Señor Juez de Comercio, Dr. J. M. Suárez Caviglia, interinamente a cargo del Juzgado No. 5, Secretaría del autorizante; se hace saber por el término de 15 días que en los autos caratulados en el expediente No. 28926 año 1944, sobre cobro ejecutivo, ha sido designado Martillero el señor HORACIO ROCHA para que venda en público remate **hoy 19 de septiembre de 1945,** a las 15.30 horas, en el local calle San Martín No. 555, con la base de las 2|3 partes de la tasación, o sea $ 10.170 m|n. la finca ubicada en Don Bosco, ferrocarril Sur, Partido de Quilmes, calle Lavalle No. 1079 entre Formosa y Chaco, a 2 1|2 cuadras de la estación Don Bosco Su terreno mide 9.30 mts. de frente por 35 mts. de fondo, su superficie total 325 mts. con 50 ctms.; el edificio consta de hall, 2 habitaciones, baño, cocina, patio, etc. Seña, 8 o|o. Comisión, 2 o|o a cargo del comprador. Por más datos en mis oficinas Lavalle 560, Escrit. 19, U. T. 31-7128, Buenos Aires, septiembre 3 de 1945.

b-7469v19

ADOLFO B. VEDANI

De la corporación de Rematadores

Cangallo 439 U. T. 33-7478

JUDICIAL

En Palermo. Casa habitación, El SALVADOR No. 4573-80; entre Canning y Malabia, compuesta de 7 habitaciones, garage y dependencias, en terreno de 8m66 de frente por 25m37 y 24m40 de fondo en sus costados S. E. y N. O. y 8m712 contrafrente. **BASE, $ 24.469,83 m|n. al contado,** o sea 2|3 partes de la tasación. Remataré el **DOMINGO 23 DE SEPTIEMBRE,** a las 16 horas, en la misma, por orden del señor Juez en lo Civil Dr. César A. Fauvety, secretaría del autorizante, en los autos ROSSI VICENTE, Suc. Seña a cuenta de precio 20 o|o, comisión 3 o|o, en efectivo. Planos y más datos en mis oficinas y en Secretaría. — Buenos Aires, septiembre 11 de 1945.—Rafael M. Demaría, Secretario. 43841 v-22

JOSE BACIGALUPPI e HIJO

Maipú 479 - Sucesor José María Bacigaluppi - U. T. 31 (Retiro) 9516, 9517, 9518

Avda. Avellaneda 3470 entre Concordia y E. Lamarca. Centro Flores. Tranvía 99 al frente. Cerca Rivadavia y Nazca; 10 por 50 vs. Balaustrada, jardín, 3 pzs., etc. Afirmado pago. Base $ 16.000. Facilidades. Visite.—**JOSE MARIA BACIGALUPPI.**

El **lunes 24 de septiembre,** a las 15, en nuestra casa, Maipú 479. 10285v19

Petit hotel en San Martín, F. C. C. A. En la mejor ubicación. San Martín 143 y frente también a Lincoln. A una cuadra de la plaza; 600 v|c. Buen edificio. **Bajos:** Verja jardín, porch, sala, comedor, escrit., salita, hall, despensa, cocina, vestíbulo y fondo. **Altos:** hall, 5 dormit., baño. En cuerpo aparte y con entrada por Lincoln, garage, 3 piezitas, baño y cocina. Llave en mano. Base $ 26.500. Facilidades. Visite.—**JOSE MARIA BACIGALUPPI.**

El **lunes 24 de septiembre,** a las 15, en nuestra casa. Maipú 479. 10286v19

Centro Villa Devoto. Avenida Francisco Beiró 3682, entre San Nicolás y E. Lamarca, A 2 cds. tranvías 35, 85 y 86 y cerca plaza Arenales. 10 por 60 vs., 3 habit., comedor, hall, baño, coc., w. c., fondo. Base $ 13.500. Facilidades. Visite.—**JOSE MARIA BACIGALUPPI.**

Dgo. 23 Sepbre., a las 15. 10287v19

JUAN CRUZ VIDAL y Cía.

DE LA CORPORACION DE REMATADORES

MAÑANA

JUDICIAL - DOS STUDS Y UN LOTE EN SAN ISIDRO

FRACCION DE 7.500 m. c. (10.000 v.c.) — EN BOULOGNE

San Isidro. Frente a la calle Duque de los Abruzos, entre Av. Diego N. Carman y S|Nombre, a dos cuadras de la Av. Márquez y pista de vareo. **STUD GRANDE:** Consta de 12 boxes de mampostería con 2 deptos. al frente. Uno de dos habs., baño, coc. y lav. cub. OTRO de una hab., baño, coc. y lav. cubierto, cuarto de ración instalado con máquinas de quebrar y atachar, botiquines empotrados, dos habs., baño, coc. y terraza, dpds. para peones. Terr. de 20m. frente por 30m. fondo. BASE, $ 22.000.

STUD CHICO: Consta de seis boxes, cuarto de ración y pieza chica. La independencia del agua será por cuenta del comprador. Terr. de 10m. frente por 30 mts. fondo. BASE, $ 5.000.

LOTE DE TERRENO: Lindero al stud grande, mide 10m. frente por 30m. fondo. BASE, $ 1.000.

FRACCION EN BOULOGNE: A cinco cuadras de la Est., al lado de la quinta de Bidegain. Para subdividir, quintas, etc. Mide 96m136 frente por 78m91 fondo. BASE, $ 12.000.

Mañana jueves 20 de septiembre, a las 16 horas, en n|hall, Sarmiento 643, Cap. Federal. Orden señor juez en lo Civil Dr. Maturana, secret. Dr. Farga, en autos "Laborde é|e de Ridella Angela" su sucesión". Seña, 8 o|o. Comisión 2 o|o.—Juan Cruz Vidal y Cía. 46247 v.19

Judicial. En Belgrano. Local negocio y casa de familia. Av. Tte. Gral. José Félix Uriburu (antes Blandengues) No. 1762-66. Al lado de Pampa, a dos cuadras de las Avs. Luis María Campos y Virrey Vértiz, a cuatro de la Est. Belgrano. Por el 1762: Salón negocio. Por el 1766: Zag., gal. cub., tres habs., comed., pat. c|baño inst., coc., gal., amp. pat., pilet. de lavar, w|c. Escalera, una hab., pil. y amp. terraza. Terr. de 8m66 por 37m. fondo. BASE, $ 14.333, CON FACILIDADES.

El **domingo 30 de septiembre,** a las **16.30 horas en la misma.** Orden Sr. Juez Civil Dr. González, sec. Dr. Giraudy, Suc. Piaggi y Landi Miguel Ernesto Suc. Seña. 8 o|o. Comisión, 2 o|o. Infs. en n|ofs. Sarmiento 643. U. T. 31-3924 y 3976.—Juan Cruz Vidal y Cía. 46249 v.19

Soliciten Planos

de las 5 fracciones de campo que los Sres. VALLERGA, FERRO y Cía. S.R.L. rematarán el día 23 de Septiembre, frente a la Estación MECHITA del F. C. O., en el deslinde de los Partidos de BRAGADO y ALBERTI, que son parte de los excelentes y fértiles campos del Establecimiento

"LOS MANANTIALES"

Con grandes facilidades de pago en Bonos Hipotecarios del Banco de la Pcia. de Bs. Aires. — Oficinas en Bs. Aires: Florida 229, U. T. 33-3105 ó en n|casas de Chivilcoy, F.C.O.; 25 de Mayo, F.C.S.; Rawson, F.C.P. y en oficinas de Y.P.F. en Bragado, F.C.O.

10239 v.19

JOSE BRUNO MARCHIANO

45-4678

JUDICIAL: Avdas. BOEDO y CHICLANA

Remataré allí por orden del Señor Juez en lo Civil Dr. Custodio Maturana, secretaría del Dr. Dellepiane, autos: Guillermo Fraguglia y otros, sucesión. Propiedad calle Chiclana 3724 edificada en terreno que mide según título: 14,36 m. en su frente sobre Chiclana; 22,70 m. en su costado Sudeste; 16,09 en su costado Sudoeste y 12,64 m. en su contrafrente al fondo.

El día **domingo 23 de septiembre,** a las 16 horas, sobre la misma. Base, $ 9732,32 o sea 2|3 de su valuación especial. Seña 8 o|o. Comisión 2 o|o.—Buenos Aires, septiembre 12 de 1945.—Pedro A. Dellepiane, secretario. 46176v.23

TOMAS E. HURTADO VARSI

Corrientes 424, Esc. 130 U. T. 31-3854

Judicial. Orden Sr. Juez de Paz Letrado Dr. H. Fernández Marelli, a cargo Juzgado 31, en juicio Ventura Larrosa Aquiles J. v|Espinet Jorge A., ejecutivo. La propiedad calle Las Heras hoy Camacuá 586 esq. Laprida; en Itungagingó, Partido de 25 de Septiembre, y mide 11,33 mts. frente N. Noroeste, 22,90 mts. frente E. Noroeste; 13,97 mts. costado S. Sudeste y 24,67 mts. costado O. Sudoeste. Base, $ 2365, 40 m|n.

El **4 de octubre,** a las 11 horas, en mis oficinas Corrientes 424, esc. 127|30. Seña 8 o|o. Comisión 2 o|o.—Buenos Aires, septiembre 14 de 1945.—Osvaldo J. Lavao, secretario. 46259 v.23

CASAL, MANFREDI, PÉREGO y Cía.

Bmé. MITRE 226 (De la Corporación de Rematadores) U. T. 33-1371 y 2051

Libertad 441-43. Con cédulas. Edificio de renta en descollante ubicación central. Entre Avda. Corrientes y Diag. Norte, inmediata a Plaza Lavalle y Tribunales. Terreno de 204mc06 (272v. c|99). "Ad-Corpus". P. Baja y 6 pisos con 1 local y 26 deptos. alq. totalm. sin contratos, rebajadísimos; renta susceptible de gran aumento. Básica, $ 3.075 mens. C|renta $ 2.567,80. Anual, $ 30.813,60 o sean $ 36.900 de renta básica. **BASE; $ 200.000 m|n.,** incluídas 97.175 céd. 4 o|o. Se visita con n|tarjeta.

Mañana jueves 20 de septiembre, a las 15 horas, en n|hall, $ o|o a cuenta de precio. Comisión, 2 o|o. Inf. en n|of. B. Mitre 226.—Casal, Manfredi, Pérego y Cía.

MAÑANA

LIBERTAD 441/43

ENTRE CORRIENTES Y DIAGONAL NORTE. DESCOLLANTE UBICACION CENTRAL. 26 DEPTOS. Y 1 LOCAL — TODOS CONTRATOS VENCIDOS. RENTA CON REBAJA $ 30.813,60 — BASICA $ 36.900 — BASE $ 200.000. INCLUIDAS $ 97.175 CEDULAS DE 4 o|o.

AV. QUINTANA

Nros. 583|85|87, A 1 CUADRA DE AV. ALVEAR Y CALLAO, EN LO MEJOR DEL NORTE, SON 3 CASAS EN TERRENO DE 12x32 vs. BASE $ 90.000, A PLAZOS. GRAN UBICACION PARA EDIFICIO DE RENTA.

Av. Quintana 583|5|7. De Callao una cuadra Descollante ubicación en lo mejor del Norte entre Ayacucho y Junín, sobre los jardines de la Plaza Int. Alvear. 10m40 x 28m. Sup. 291mc33 (388vc97). "Ad-corpus". No. 583: Casa de 7 habit. y depend. Desocupad. No. 585: Casa de 7 habit. y depend. Está alquilada. No. 587: Casa de 6 habit. y subsuelo c|amplias depend. Está alquilada. 2 ascensores. calefacción. Detalles de renta a los interesados. Visítese c|n. tarjeta. **Base, $ 90.000 m|n.,** c|facil.

Mañana jueves 20 de septiembre, a las 15 horas, en n|hall, $ o|o a cuenta de precio. Comisión 2 o|o. Inf. en n|of., B. Mitre 226.—Casal, Manfredi, Pérego y Cía.

EL VIERNES 21

AV. CORRIENTES

Nros. 2927|29, A 1 CUADRA DE PUEYRREDON Y EST. SUBTERRANEO Y A 2 DEL MERCADO DE ABASTO, EL GRAN LOCAL SIN CONTRATO Y MAGNIFICA CASA-HABITACION DESOCUPADA, INDICADISIMA PARA PROFESIONAL Y FAMILIA. BASE $ 110.000, A PLAZO.

CABILDO y PAMPA

A 1 CUADRA DE ESTAS DOS ARTERIAS, SUCRE 2234 y 2242, SON 2 CASAS INDEPENDIENTES UBICADAS EN PLENO BARRIO RESIDENCIAL DE BELGRANO. BASE $ 32.000. A PLAZOS.

Avda. Corrientes 2927-29.— A 1 cuadra de Pueyrredón e|Boulogne Sur Mer y Ecuador; en gran centro comercial del Mercado de Abasto, a 1 cuad. estac. subte. Especialmente apta para habitación y renta, profesional, etc., por su buena construcción, distribución y estado.

Terreno 8m66 (10vs.) por 43m30 (50 vs.). "Ad-Corpus", P. Baja: amplísimo local c|dependenc. para vivir, cocina, baño y patio. Alq. sin contrato. P. Alta: Magnífica casa-habitación c|consultorio, recepción amplia, 4 dormitorios, 2 baños, 2 hab. y b. serv. y depend. Confort moderno. Se entrega desocupada. **BASE, $ 110.000 m|n.** con cédulas u otras facil. Visita con n|tarjeta.

El **viernes 21 de septiembre,** a las 15 horas en n|hall, 8 o|o a cuenta de precio. Comisión 2 o|o. Inf. en n|ofic., B. Mitre 226. — Casal, Manfredi, Pérego y Cía. 10276 v.19

Sucre 2234-42.— El Obligado y Cuba, A 1 cuad. de Pampa, de Cabildo y de la plaza y a 2 de Juramento. Importante ubicación residencial de Belgrano. En terreno de 8m66 por 34m64 (10x10 vs.). "Ad-Corpus", Dos casas con entrada independiente. P. Baja: Hall, 7 habit., baño, cocina, w|c. y patio. P. Alta: Hall, 5 habit., una pieza, baño, cocina, patio y en altos pieza de serv. y lavadero. Alquiladas con contrato vencido en $ 130 c|u. de renta básica o sean $ 109,20 con la rebaja.— **BASE, $ 32.000.** Mitad al contado y el saldo a 2 ó 3 años con interés 6 o|o.

El **viernes 21 de septiembre,** a las 15 horas en n|hall, 8 o|o a cuenta de precio. Comisión, 2 o|o. Inf. en n|ofic., B. Mitre 226. — Casal, Manfredi, Pérego y Cía. 10276 v.19

OSVALDO ARÇAPALO

Avdas. Triunvirato y Cho- rroarín 1063. Magnífico lote para industria, garage, departamentos. Con fuerza motriz, medianeras, cloacas y afirmado, todo pago. ¡Con 20vs. de frente! Sup. 648mc63 (864vc84). Base, $ 27.50 los 8m66 (11vs.) o sea $ 25 o|o al contado, saldo a 1, 2 y 3 años.

El **domingo 23 de septiembre,** a las 16, allí. Inf. Diag. Norte 710. Tel. 34-3323.

45743 v.21

ASTOUL BONORINO y Cía.

¡Daremos opción a manzanas enteras! Para formar hasta 17.000 varas

En el remate de 251 **LOTES** en **BURZACO** que efectuaremos el **DOMINGO PROXIMO.**

Indicadísimas para Campos de Deportes, Grandes Casas Quintas, Fábricas, Construcción de Casitas de Renta, Quintas de Recreo, etc.

¡A $ 4 por mes!

Terrenos realmente preciosos.

Soliciten los boletos **GRATIS** para los autos de excursión que están limitados.

ASTOUL BONORINO y Cía.

10298v19

251 grandes lotes en Burzaco. El pueblo mejor arbolado de toda la línea del F. C. Sud, a 39 minutos de Constitución con 120 trenes diarios, pasando Adrogué frente por frente a las grandes construcciones que se están levantando para el gran Asilo de Ancianos, con amplio frente a la Avenida Monteverde, con pavimento pago y luz eléctrica. Son terrenos de una valorización inmediata, de calidad y ubicación insuperables, a 600 metros del conocido almacén "El Vapor" y Avenida Gral. Belgrano o sea el camino a la Capital, pavimentado y con excelente servicio de ómnibus.

Muchos lotes tienen muy buenas arboledas. También son muy indicados como la mejor caja de ahorros, pues los pueblos del Sur recién están adquiriendo el verdadero valor que merecen.

Venta en 120 mensualidades, con la ínfima base de $ 4 por mes el lote, con escrituras gratis.

El **domingo 23 de septiembre,** a las 3 p. m., allí mismo. El día del remate habrá autos de excursión gratis de Plaza Congreso, a las 14 horas en punto, pero deberán ser solicitados los boletos hasta 2 días antes del remate. Por planos e informes en el almacén "El Vapor" en Burzaco y oficinas centrales, Florida 461. —Astoul Bonorino y Cía. 9552v22

SOBRE TRES AVENIDAS

Centro de un gran barrio. En Floresta. Cruce de 3 grandes avenidas.—Gaona, Carrasco y Juan B. Justo.

La última fracción disponible que forma esa esquina irreemplazable dividida en 8 lotes de medidas ideales, frente por frente a una plazoleta por la Av. Gaona, a 5 cuadras de la Av. Rivadavia, 4 de la Av. Corro y en ese foco de intenso movimiento y positiva valorización. Es realmente un ofrecimiento excepcional, en un barrio moderno y donde las rentas y valores van siempre en continuo aumento. Base, $ 20 los 75 dec. cds. (vara), 25 o|o al contado y 25 o|o a 1, 2 y 3 años con 6 o|o. Escrituras ante la escribanía Ben y Astoul Bonorino.

El **domingo 30 de septiembre,** a las 16.30 en los mismos terrenos. Seña, 8 o|o. Comisión 2 o|o. Informes: Florida 461.—Astoul Bonorino y Cía. 10199v20

IVAN L. AYERZA

Bs. As.: San Martín 132 - Sucursal Mar del Plata: Santa Fe 1737

EN MARTINEZ - 45 LOTES

Sobre Manuel Aguirre y otras

En Martínez. 45 amplios lotes, sobre la Avda. Manuel Aguirre y calles Aristóbulo del Valle, Emilio Mitre, Domingo Repetto, José C. Paz y Presidente Quintana, en el punto más alto y en la mejor ubicación, que se distingue por la uniformidad de sus modernas construcciones y casas quintas del mejor buen gusto, que unido a la belleza de su panorama, clima y altura, constituyen uno de los puntos más indicados para vivir. Sobre la Av. Manuel Aguirre, el lugar de barranca, próximo a la estación Martínez, con líneas permanentes de colectivos frente a los terrenos. Los lotes son de frentes amplios y medidas que oscilan entre 350 y 1000 v2., adecuados para desarrollar cualquier tipo de construcción. Base, $ 12 los 75 dm2., con facilidades: El comprador, si lo desea, podrá pagar 20 o|o al contado en el acto de escriturar, el saldo en 8 cuotas semestrales, iguales y consecutivas, con 6 o|o de interés anual, pagadero por semestres anticipados y garantía hipotecaria en primer término de los mismos terrenos. Las escrituras deberán ser otorgadas por ante el escribano Sr. Luis Leroose.

El **domingo 23 de septiembre,** a las 15.30 horas, en los mismos terrenos. Pavimento pago. Títulos perfectos. Posesión inmediata. Seña, 8 o|o. Comisión 2 o|o. Más informes en mis oficinas.—Iván L. Ayerza. 09435 v-21

ADOLFO M. BUREN

Avd. Pte. Roque Sáenz Peña 671

Rematará a pedido de parte

28 septiembre, 17 hs.: Bernardo Irigoyen 553, orden Juez Dr. Oderigo, Sec. Iraola, autos **"Llanoza Mortera José c|Riera Paulino Tte. cobro hipotecario".**

1o. Terreno con edificado y adherido a propiedad, parte Solar C, manz. 81: San Julián, Santa Cruz; 12m. frente, 25 fondo. Linda N.E., S.E. y N.O. lotes solar C; S.O. c|medio solar B, manz. 88. BASE $ 12.642,66 m|n.

2o. Terreno con edificado y adherido a propiedad, parte solar C, manz. 81: San Julián, Santa Cruz; 12m. frente, 50 fondo. Linda N.O. tierra mismo solar; N.E. solar D; S.E. c|medio solar B, manz. 82; S.O. c|medio solar B, manz. 88.

Otro lote mismo lugar con edificado y adherido a propiedad; mitad S.O. solar C, manz. 21; m. 50 al N.E. y S.O.; 25m. al S.E. y N.O. Linda N.E. solar C; N.O. parte solar D, manz. 21; S.O. c|medio parte manz. 46; S.E. b|medio parte manz. 30. BASE CONJUNTA pesos $ 29.325,33 m|n. Seña 8 o|o. Com. 2 o|o.—Buenos Aires, septiembre de 1945. —César F. Iraola, secretario. 43998 v-27

OSCAR R. PUENTE

Por disposición del señor juez en lo Civil Dr. José Lorenzo Urdapilleta, hácese saber por quince días que el martillero que suscribe rematará en pública subasta y al mejor postor

El **día 30 de septiembre de 1945,** a las 14.30 horas, la finca ubicada en Banfield, partido de Lomas de Zamora, provincia de Buenos Aires, calle Cruz de Piedras número 1680, entre las de Vieytes y Rodríguez Peña, edificada en el lote 5 de la manzana "F"; compuesta de ocho metros sesenta y seis centímetros de frente por veinte metros setenta y seis centímetros de fondo, lindando por su frente al Este con la calle Carlos Croce, por su fondo al Oeste con parte del lote 8, al Sur con el lote 6 y al Norte con el lote 4. BASE, $ 5.000 m|n. al contado, o sea las dos terceras partes de su tasación, libre de todo gravamen, con afirmados cancelados, impuestos en general y veredas al día, títulos perfectos. Reconoce hipoteca a favor de la Compañía Ibero Platense, que se cancelará con el importe de la venta. Seña 8 o|o. Comisión 2 o|o. Judici: Ferrari de Martí Edith y Martí Adelardo, sus sucesiones.—Buenos Aires, 3 de septiembre de 1945. P. Greco Blois, secretario. v.30

MUEBLES, MERCADERIAS Y ARTICULOS VARIOS

GUERRICO & WILLIAMS

C. Pellegrini 1042, U. T. (41) Plaza 0551

Ricos jgos. de sábanas hilo bordado. Elegante dormitorio est. francés, de nogal, y otros modernos, o de arte; artefactos, cuadros, etc., en C. Pellegrini 1042.

El **lunes 24 de Septbre.,** a las 13 y a las 21.30.—Guerrico & Williams.

10313v21

BANCO MUNICIPAL

DE LA CIUDAD DE BUENOS AIRES

660 - Esmeralda - 664

HOY

ROPA - PIELES	a las 12
VARIOS - LIBROS	a las 13
ALHAJAS	a las 13
Terrenos Municipales y mueb. Banco Alemán, en Suc. Cabildo 1795 balcones, etc., en A. Machado y R. Mejía	a las 16
Instalac.	a las 15
Celosías,	a las 9.30

EXHIBICION DE 12 A 17

ALHAJAS Y PLATERIA SELECC.: Anillo "pellizco" c|brill. qtes 4,70, collar y cruz platino c|brill. y zafiros, puls. c|brill. qtes 4, collares perlas, pluaquetas, solitarios, cintillos, trenillos, aros y gemelos c|brill.; anillo c|brill. y zaf., puls. c|reloj oro **Patek Philippe,** otras c|relojito platino y brill., etc. Exhib. p|Baja. **PLATERIA:** Bandeja, fuentes, jarrones plat. franc.; antig. tarjet. cincel. platero **Cosme,** lechera c|calent. **Keller,** cucharón cont. **Dublin 1810,** antig. pila peruana repuj. por Pereda, jarros, sahum. y antig. espuelas cincel., candeleros, bandeja y panera plat. alem., etc. **Exposición 49 piso, por Esmeralda 664. OBJ. VARIOS SELECC.:** Jgo. cub. Anezin, crucifijos marfil, platos antig. porc. **Canton,** abanicos, miniats. s|marfil, jgo. té vidr. artist. dec., guisera, esparrag., fuente y bandeja m. plat.; bizcoch. Elkington, porcelanas Limoges, Sevres y antig., dec.; cerám. **Talavera,** viejas opalinas, peltre, bronces y márm. firm., cristalería, libros cuadros, etc. **Exposición 49 piso, por Esmeralda 664. MUEBLES:** Comeds. roble tall., est. inglés e|macoré y est. francés e|r. olmo cl. sillas tap. cuero; dormit. est. francés e|caoba; **import. jueg. est. francés de biblioteca y escritorio** enchap. caoba y adorn. bronce, base $ **1800,** livings tap. raso y gén., bargueño y sillones nogal tall., sillas coloniales, sillones laqué y tap. felpa; consola est. inglés, ropero, cama y m. luz est. francés e|caoba; cómoda y camas gemelas **R. Ams;** escrit. y bibliot. e|caoba, mesa libro y ratonas, consultorios méd., caj. hierr., artefactos, cuadros y méd. diversos, **VARIOS:** Serv. mesa Limoges, jgo. cub. **Patricia, Wrieht,** guisera y bandeja m. plat., relojes carillón de pié y s|mesa, otro már. y bronce, palos golf, caja música, jgo. fuentes **W. Wald,** sopera y fuentes **Christofle,** bronces, cristalería, barógrafo, prismát. **Zeiss,** cám. microfotog. **Leitz,** máq. fotog. **Leica y Korelle,** brúj. marina, cama náutica, helad. **SIAM,** armas, escop. **CUADROS SELECC.:** Anglade, Apesteguía, Amuschástegui, Ayllón, Buzzurro, Boría, Bassani, Bianchi, Coppini, Cuarnaci, Carnacini, Imperiale, Larravide, Puyau, Pugliese, Roca y Marsal, Repetto, Santillán, Santamaría, Sol, Sorolla de Sergi, magas antig., etc. **Exposición 49 piso, entrada por Esmeralda 664.**

LIBROS: Arte, Med., Hist., Derecho, etc. **ROPAS:** Sacos astracán y nutria, mantones alfombras, mantelería, etc. **MAQS. COSER - BICICLETAS:** Cochs. y trics. pinino, etc. **Rte. sábado, a las 9. CON FACILIDADES DE PAGO:** Rolls-Royce piney, **Bianchi, Dayton** y **Scalfritti:** helad. **SIAM,** motores, encerads. y aspicher., máqs. coser y escribir, piano **Fis-**Judiciales: Alhajas, alfombras, máq. coser Singer.

Instalac., muebles, cajas hierro y útiles Banco Alemán (ver aviso especial en esta pág.).

10290 v.19

J. C. Naón & Cía.

S. en C.

De la Corporación de Rematadores

Bs. Aires, Maipú 40-M. del Plata, S. Fe 1735

CON MOTIVO DEL CIERRE DEL COMERCIO, NUESTRO REMATE SEMANAL DE MUEBLES QUE DEBIA REALIZARSE HOY HA SIDO TRANSFERIDO PARA

MAÑANA JUEVES

A LAS 14.30 y 21.30 hs.

v.19

BYJ. TISCORNIA

SUCESORES TISCORNIA Y MUZZIO

1731 BME. MITRE 1731 - 38-2639

Mañana, a las 17 hs. Mañana. Gran variedad de muebles en juegos y sueltos, para el hogar, de adorno y oficina. Comedores y dormitorios en variados estilos y modelos, juegos de hall y living de cuero y tapizados, artefactos, instalaciones, escritorios, archivos, cajas de hierro, giratorios, guardarropas, muebles sueltos en general, lotes varios para comerciantes y particulares. Nota: La mercadería sale a venderse resueltamente con base fijada de acuerdo a nuestra tasación. Se aceptan ofertas bajo sobre. Antes de vender sus muebles y varios consulte nuestra tasación, 38-2639. Anticipamos en efectivo sin interés y vendemos con base.—Tiscornia y Muzzio.

10265 v.19

EXTRAORDINARIA SUBASTA

287 - Alfombras Usadas - 287

Por cuenta y orden de S. A. Tintorería Prat. Alfombras persas, Smyrna, Savonnerie, Wilton, Axminster, Moquete, Caminos, Esteras, Moletones, Fieltros, Yutes etc. En nuestro salón.

El **viernes 21 a las 16 hs.** en punto En exposición, Tiscornia y Muzzio. v.19

Ovidio E. Cassinelli

VAPOR "MAGALLANES"

BASE $ 98.000 m/n

Casco de acero. Matric. 2588. Eslora: 54m24, Manga: 8m40, Puntal: 3m70. Ton. neto: 250,41. Ton. bruto: 381,39. Ton. carga p|nar: 230. Ton. carga prios: 420. Dos máquinas a vapor de 200 H.P c|una. Apto para la navegación costera y de ríos. Actualmente en servicio al Brasil, llevando realizados 23 viajes redondos desde enero 1944. BASE, $ 98.000 m|n. (60 o|o al contado y resto a 5 y 10 meses con garantía a satisfacción. Seña 10 o|o. Comisión 5 o|o. Con títulos perfectos y listo p|navegar

El **martes 25 de septiembre,** a las 16, en el local de la Corporación de Rematadores, 25 de Mayo 347, 3o. piso (Edif. Bolsa de Comercio). La embarcación arribará a Puerto de la Capital el 19 de septiembre, donde podrá ser inspeccionada. Inf., Bmé. Mitre 519 (1o. piso). v20

Ortiz Pujato y Allende

Tucumán No. 1650 U. T. 35 - 7636

El lunes 24 a las 14.30 horas REMATAREMOS muebles de calidad y objetos de arte de la "CASA DICK", en su local calle Cerrito No. 1150. Visite exposición y solicite catálogo en nuestras oficinas, personal o por teléfono. 45698 v.19

RUFINO DE ELIZALDE & Cía.

REMATE LIQUIDACION DE LOS MATERIALES DE UNA FABRICA DE ACEITE

de calderas, 2 Galloway de 70 mts2., s|c., en perfecto estado y una chica tubular, tanque de h. varias cap. de 1, 2, 3, 6, 7, 10 y 12 mil litros; ladrillos refractarios, caños de 2 pulgadas, codos, curvas, uniones tambores de 200 a 400 litros, chapas canaleta, tubo chimenea, lote mármol, adoquines, mater

ADOLFO BULLRICH & Cía. Ltda.

MAÑANA

CORRIEDALE

DE

Andrés y Enrique Kilmurry

5º remate anual a realizarse en nuestro patio AV. ALEM 1950

MAÑANA JUEVES 20 de SEPTIEMBRE, 15 Hs.

250 BORREGOS P. P. CRUZA

250 BORREGAS " "

sus lanas obtienen anualmente

PRECIO RECORD en TIPO CRUZA FINA Prov. de Bs. AIRES

$ 17.50 - $ 16.- y $ 21.50

años 1941, 1942 y 1944

10353 v.19 ADOLFO BULLRICH y Cía. Ltda.

2.000 NOVILLOS

En CHASCOMUS, F. C. S. — El 21 de SEPTIEMBRE

12 HORAS

800 novillos Shorthorn, 20|24 meses, en lotes de marca líquida; 500 novillos Shorthorn, 18|20 meses, en lotes de marca líquida; 200 novillos A. Angus, 18|20 meses, en lotes de marca líquida; 700 novillos Shorthorn y A. Angus, 12|15 meses, en lotes de marca líquida. Recomendamos en forma muy especial a los señores interesados las haciendas que concurren a este remate, por tratarse de un conjunto que reune gran clase y estado, compuesto en su totalidad por lotes de marca líquida que nos han sido consignados por importantes y acreditados establecimientos de la zona, habiendo entre otros de los siguientes criadores: Apphatie Hnos., Juan Francisco y Eduardo Martín, Juana Sáenz Valiente de Casares, Francisco P. Martín, Honorio M. Portela, Juan B. Inciarte, Guillermo M. Toomey, Emilio de Alzaga, Jorge A. Girado, Domingo Iribarne, Ferraute y Cía. y otros. 10356 v.19

2000 NOVILLOS

y 500 vacunos gordos

Entrando: 500 NOVILLOS S., 2 1|2 años, casi listos, de 470|480 ks., dos marcas líquidas; 400 novillos S., 14|16|18 m., muy buena clase y estado, m|líquida de "EL CONSUELO"; 320 novillos H., 12|15 m., muy buena clase y estado, m|líquida de ESTANCIAS WESLEY SMITH; 50 novillos S., 20|22 m., y 150 novillos S., 12|14 m., muy buena clase, buen estado, m|líquida del Estab. "LA SOMBRA".

En MACKENNA, f. c. p., el Sábado 22 de Septiembre, 9.30 hs.

10358 v.19

Haciendas de muy buena clase y en muy buen y buen estado, entrando: 500 novillos Sh., 2 1|2 años, casi listos, de 470 a 480 ks., 2 marcas líquidas, consignación de Gustavo C. Torres; 400 novillos Sh. 14|16|18 m., muy buena clase y estado, marca líquida de "El Consuelo"; 320 novillos H., 12|15 meses, muy buena clase y estado, marca líquida de Estancias Wesley Smith; 50 novillos Sh. 20|22 meses, y 150 novillos de 12|14 meses, muy buena clase, gran estado, marca líquida del Estab. "La Sombra", de la Sra. Angélica Gómez Pombo de Gómez; 200 novillos Sh. 12|14 meses, muy buena clase, buen estado, m|líquida de "San Rafael", del Sr. Luis Offa y Cía.; 150 novillos Sh. 20|22 meses, buena clase, muy adelantados; 220 novillos 15|20 meses, buena clase y estado, en lotes de m|líquida; 500 vacunos gordos, entrando 300 vacas y novillos especiales, para los mercados de Mendoza y San Juan. Informes en m|l. Casa, Av. Alem 1950, Bs. Aires, o al Sr. V. Ruiz González, en Mackenna. —A. Bullrich y Cía. Ltda. 10359 v.19

1000 vacunos, en La Larga, F. C. S.—

El jueves 27 de septiembre. 10299 v.20

A PETICION DE PARTE

Judicial. Los animales sangre pura de carrera denominados: "LOHENGRIN", por Congreve y Lamdda; "DONNA BIANCA", por Craganour y Cubanita; "SEÑORON", por Fox Cub y Susita; "SERVICIAL", por Fox Cub y Sensitiva; "TABARINA", por Mannering y Tabaresa.

SIN BASE Y AL MEJOR POSTOR.

El miércoles 26 de septiembre, a las 15 horas en el Tattersall del Hipódromo Argentino, Orden del Sr. Juez en lo Civil Dr. José F. Oderigo, Secretaría del Dr. César F. Iraola, en el Jº "Ortiz Basualdo Samuel, Angel Enrique Eusebio protocolización testamentaria", Comisión 6 o|o. Otros informes en n|casa, Alem 1950, Bs. As.—Adolfo Bullrich y Cía. Ltda.—Buenos Aires, 11 de septiembre de 1945—César F. Iraola, secretario. 10297 v.26

MAÑANA

Shorthorn de Santamarina

PEDIGREE Y PURO POR CRUZA

en "LA SOFIA" - Monte Grande, F. C. S.

100 Toros de Pedigree

100 Toros Puro por Cruza

20 Vaquillonas de Pedigree

20 Vaquillonas Puro por Cruza

SE REMATARAN:

MAÑANA, a las 14 horas

10240v.19 ADOLFO BULLRICH y Cía. Ltda.

Hereford de GLORIALDO FERNANDEZ e HIJOS

Cabañas "El Pilar" y "La Reconquista"

100 TOROS

(80 de pedigree y 20 p. p. c.)

25 Vaquillonas

de pedigree

SE REMATARAN:

En San Justo, F. C. O.

EL MIERCOLES 3 DE OCTUBRE

10364 v.20

Shorthorn de Pedigree

9 vacas servidas, con 5 terneros, y 6 toros; del Establecimiento "LA PROVIDENCIA", del Sr. FRANCISCO P. ALVAREZ. — Se rematarán:

En SAN JUSTO, F.C.O. - El 21 de SEPTIEMBRE, 15 hs.

v.19

ABERDEEN ANGUS

DE "LAS DOCE" JULIO GUASTINI e Hijos

PEDIGREE

50 TOROS a CORRAL 15 VAQ. SERVIDAS

EN SAN JUSTO - F. C. O.

El MARTES 25 de SEPTIEMBRE, 14.30 hs.

Solicite Catálogo en N|Casa Av. ALEM 1950.

10360 v.19

Holando Argentino

En SAN JUSTO, F. C. O.

VACAS con y sin cría, VAQUILLONAS con y sin servicio y TOROS

EL VIERNES 28 DE SEPTIEMBRE — 14.30 hs.

10362 v.19

ABERDEEN ANGUS Y SHORTHORN

DE

"ALSTON"

A. ANGUS	SHORTHORN
6 Toros pedigree a corral	16 Toros pedigree a corral
63 " " " campo	32 " " " campo

Se rematarán en SAN JUSTO, F. C. O.

El JUEVES 27 de SEPTIEMBRE, 14.30 hs.

SOLICITE CATALOGO EN N|CASA, AV. ALEM 1950. 10361 v.19

SOCIEDAD RURAL DE Gral. VILLEGAS

29ª Exposición de Ganadería

100 TOROS SHORTHORN

De Pedigree y P. P. Cruza - Casi todos criados a campo

Garantidos por el Expositor, libres de Tuberculosis

Procedentes de las Cabañas: "Fortín República", de Elordy; "La Chita", de Polledo; "La Ema", de Emerson; "María Isabel", de Mouriño; "La Carlota", de Dawney; "La Marianita", de La Marianita S. A.; "El Día", de Pemberton; "La Julieta", de Melano y Pettigiani; "La Elena", de Bereterbide; "Santa Rita", de Debaisieux; "La Pasteril", de Suc. Baurin; "La Chacra", de Powel, y "La Chispa", de Ganduglia.

CARNEROS - PORCINOS y AVES DE CORRAL

Serán rematados por los Sres. ADOLFO BULLRICH y Cía. Ltda.

Los días 29 y 30 de Septiembre

VENTAS: SABADO 29 desde las 10 horas

v.19 Casimiro F. Polledo - Presidente - Director

BRAVO & CASTRO

En General Villegas, F.C.O.

700 VACUNOS

El viernes 21 de septiembre, a las 10 horas. 09533 v. 20

En Victorica, F. C. O.—

2.000 VACUNOS 1.000 LANARES

Detalle: 400 vacas Sh., nuevas, servidas, en lotes m|l., origen S. José; 50 vacas Sh., nuevas, servidas, con 50 crías; 25 vacas A. Angus, nuevas, servidas m|l. de Poltagüe, con 10 terneros al pie; 650 novillos de 1 a 3 años, incl. m|l. de Peón y Viniegra; 160 novillos A. Angus de 12|14 meses, m|l. de Poltagüe; 150 novillitos 15 meses, m|l. de S. Martínez; 200 terneros Sh., 10|12 meses; 147 vacunos al corte, 6 toros A. Angus, 2 años, p.p.c., m|l. de Poltagüe; 2 toros A. Angus, 4 años, origen Suc. G. Alston; 250 ovejas cruza; 735 borregos y capones cruza; 15 carneros M. Arg., 2 dientes, p.p.c., s|l. de Poltagüe.

El sábado 22 de septiembre, a las 12 y 30 horas. 9340 v.21

En Coronel Charlone, F.C.P.

2.200 NOVILLOS

Directamente de los Criadores de la zona en lotes de m|liq.

Detalle: 800 novillos M. D., de 12 meses; 1000 novillos M. D., de 12 a 15 meses; 400 novillos M. D., de 15 a 18 meses.

El sábado 22 de septiembre, a las 14 horas. 09534 v.21

CASA VALLERGA GORTARI

— DE —

HUERTAS, PERALTA Y GIBERT

En BOLIVAR - El Sábado 22 de Septiembre, a las 14.30 hs.

1.800 VACUNOS

Incluso buenos lotes de vacas secas y con cría, vaquillonas, hacienda gorda para abasto y plaza, entrando una consignación de 600 vacas secas y con cría y vaquillonas Durham de los señores Enrique Calac e Hijos.

6 TOROS A. ANGUS ORIGEN DE CORBETT Y SAN CLAUDIO.

En BOLIVAR - El Miércoles 3 de Octubre - ESPECIAL

1.500 NOVILLOS

Próximamente, en el Establecimiento "San Claudio", Remate Especial de

3.500 NOVILLOS

Marca líquida. Producción total de la Cía. Inmobiliaria y Ganadera San Claudio. v.21

J. M. MENDEZ & CIA.

EN TRENQUE LAUQUEN — MAÑANA 20 — A las 14 hs.

1.800 VACUNOS - 700 LANARES

DETALLE:

NOVILLOS: 700 de 1, 1 1|2 y 2 años, con 200 terneros al pie, en lotes. HACIENDA GORDA: 200 vacas, vaquillonas y terneros, para abasto y plaza. LANARES: 700 borregos cruza, señal|l. buena clase y estado, incluso lecheras, quida. 10024 v.19

HECTOR I. ACUÑA

S. R. Ltda. — Cap. $ 600.000

En PERGAMINO — El Jueves 20 de Septiembre, a las 14 hs.

1200 VACUNOS

20 CARNEROS LINCOLN P.P.C.

INCLUSO LOTES DE VACAS Y VAQUILLONAS ESPECIALES, CON Y SIN CRIA — LOTES DE NOVILLOS DE INVERNADA Y HACIENDA ESPECIAL PARA ABASTO

Por datos a n|escritorio: San Martín 840, U. T. 111, PERGAMINO 10263 v. 19

2000 NOVILLOS

y 500 vacunos gordos

Entrando: 500 NOVILLOS S., 2 1|2 años, casi listos, de 470|480 ks., dos marcas líquidas; 400 novillos S., 14|16|18 m., muy buena clase y estado, m|líquida de "EL CONSUELO"; 320 novillos H., 12|15 m., muy buena clase y estado, m|líquida de ESTANCIAS WESLEY SMITH; 50 novillos S., 20|22 m., y 150 novillos S., 12|14 m., muy buena clase, buen estado, m|líquida del Estab. "LA SOMBRA".

En MACKENNA, f. c. p., el Sábado 22 de Septiembre, 9.30 hs.

10358 v.19

SHORTHORN EN EXHIBICION

CABAÑA

SANTA JUANA

DE LA CANDELARIA, S. A.

LA PRODUCCION SELECCIONADA DE 1400 VACAS EN SERVICIO

73 TOROS PUROS DE PEDIGREE

En su mayoría HIJOS y NIETOS DE IMPORTADOS

DE LOS MISMOS PADRES

DE LOS PRODUCTOS CONCURRENTES a ROSARIO y PALERMO 1945

Se rematarán el 21 de SEPTIEMBRE

EN SAN JUSTO, F. C. O.

IMPORTANTE — MEDIOS DE TRASLADO: PULLMAN: SALDRA DE N|CASA, AV. ALEM 1950, A LAS 13.30 Hs. CON DESTINO A SAN JUSTO Y REGRESO. — COLECTIVO: DE PLAZA PRIMERA JUNTA, No. 49, HASTA LA AV. GRAL. PAZ Y DE ALLI, COLECTIVOS Nros. 3 y 10 QUE PASAN FRENTE A N|LOCAL. EN AUTOMOVIL: POR RIVADAVIA, SAN PEDRITO Y JUAN B. ALBERDI.

10354 v.19

(Continuación de la página anterior)

			Anglo					
171	11	9	45	Coppari Hnos.	Oncativo	0,5600	0,5457	88	78,24
80	11	9	45	J. F. Guerrero	Almafuerte	0,5600	0,5494	98	80,31
150	11	9	45	Vda. de Beni e hijos.	B. Ville	0,5600	0,5035	95	79,13
110	11	9	45	J. Odicia	Central	0,5600	0,5492	83	81,02
30	11	9	45	C. Giorgi	Monte	0,5600	0,5270	118	76,46
77	11	9	45	C. Giorgi	Monte	0,5600	0,5266	66	76,52
76	11	9	45	M. Goiri	Alberti	0,5600	0,5539	88	77,07
82	11	9	45	F. Monetto y Hnos.	S. Marcos	0,5600	0,5304	88	78,49
81	11	9	45	Tonelli	Arrecifes	0,5600	0,5532	108	80,44
50	11	9	45	J. Targize	Arrecifes	0,5600	0,5362	92	79,84
50	11	9	45	S. Pelucci	L. de Zamora	0,5600	0,4831	92	80,74
				Swift La Plata					
56	12	9	45	Parodi Hnos.	Soldini	0,5700	0,5319	93	77,05
32	12	9	45	Cía. Ucle	Ucle	0,5700	0,4884	90	74,97
210	12	9	45	A. Morán	Díaz	0,5700	0,5403	96	77,50
64	12	9	45	Baima Hnos.	Guatimozín	0,5700	0,5073	102	76,49
147	12	9	45	G. Fujol	S. Genaro	0,5700	0,5438	101	78,08
208	12	9	45	F. Prioti	Berabevú	0,5700	0,5133	87	76,74
110	12	9	45	A. Sesi	Berabevú	0,5700	0,5299	102	76,88
65	12	9	45	Cola Hnos.	Berabevú	0,5600	0,5341	91	75,25
69	12	9	45	M., B., y Ciotti	C. Ladeado	0,5700	0,5446	107	76,82
100	12	9	45	A. Llorens	Arequito	0,5700	0,5247	94	77,55
149	12	9	45	Cía. Ganes	Berabevú	0,5700	0,5565	98	78,52
70	12	9	45	C. Bergomi	Armstrong	0,5700	0,5341	93	78,50
139	12	9	45	J. Fernández	Clarke	0,5700	0,5592	103	77,59
95	12	9	45	M. Sugliano	Bombal	0,5700	0,5329	92	77,54
90	12	9	45	A. Diani	Rosario	0,5700	0,5172	91	75,92
127	12	9	45	C. Ladeado	C. Ladeado	0,5700	0,5474	100	78,20
109	12	9	45	P. Calzada	Murphy	0,5700	0,5192	96	77,07
243	12	9	45	J. Miraglio	V. María	0,5700	0,4740	100	79,37

(*) Para determinar los promedios se incluyen decomisos y rechazos y se excluyen los muertos.

MERCADO DE LINIERS

Al proseguir las operaciones de ayer en este mercado sobre novillos de exportación la plaza mantuvo su interés y las cotizaciones satisfactorias para todas las ofertas de alta calidad y muy buena preparación, pues para los conjuntos de clase y reducida preparación, el mercado se estimó en general más pesado.

En cuanto respecta a ganados de consumo, la demanda extremó su interés y las cotizaciones acusaron por ello nuevos ascensos, para todas las diferentes categorías ofrecidas en venta, sin distingos de peso. En cambio las generales e inferiores y todas las ofertas de vacas, tuvieron mercado más pesado que las de la víspera.

Las cotizaciones más altas fueron las siguientes: novillos, $ 0.407 por 14 cabezas muy especiales, con 510 kilos, y precios $ 0,404 por 16 cabezas id., con 506 kilos; novillos livianos, $ 0,418 por 10 cabezas id., con 490 kilos; novillos de calidad, con 475 kilos; vacas, $ 0,362 por 12 cabezas id., con 427 kilos; vaquillonas, $ 0,548 por 10 cabezas id., con 261 kilos; terneros, $ 0,558 por 10 cabezas id., con 212 kilos.

La entrada de ayer fué de 4710 novillos 1780 vacas y 2528 terneros. Total, 9018 animales.

El consumo local adquirió 5023 cabezas, para matar afuera 1111, parainvernar 131 y 1577 para los frigoríficos. Sin vender quedaron 1255 cabezas, contra 838 de la mañana anterior.

Los vagones esperados hoy en este mercado suman 452, de los cuales 400 corresponden al F. C. Oeste, 32 a la Compañía General y 19 al F. C. Midland. Fuera de hora entraron ayer 88 vagones.

Los precios extremos son los siguientes:

Nov. muy esp. frig.	$ 0,38 a	0,407
Nov. id. livianos	" 0,392 "	0,418
Nov. pesados	" 0,368 "	0,39
Nov. de consumo	" 0,36 "	0,392
Novios consumo	" 0,346 "	0,524
Vacas consumo	" 0,32 "	0,362
Vacas pes. y de grasa	" 0,306 "	0,342
Vacas viejas y conserva	" 0,19 "	0,22
Vaq. consumo	" 0,34 "	0,548
Terneros consumo	" 0,34 "	0,558
Toros y torunos	" — "	0,27

Compraron los frigoríficos en el orden que sigue: La Blanca, 503, Wilson, 345, Anglo 260, Sansinena 217, Armour 176, Swift 76, La Corp. Arg. de Productores de Carnes adquirió 1050 animales.

VENTAS DE AYER

Arrieta y Cía. — Bernardi, T. Lauquen 29: novios. 10, 3280 k., a $ 0,456; 10, 13, 2530 a 0,378; tern. 7, 1070 a 0,408; 3410 a 0,44: 9, 2660 a 0,468. Caramelo, 30 Agosto 33: v. 10, 4990 a 0,29; 8, 3760 a 0,30; 7, 3900 a 0,326. Condoya, J. Celman 50: novios. 14, 5090 a 0,43; n. 10, 4290 a 0,402; n. 25, 12.160 a0,39. Cloverio, S. Victorica 30: n. 10, 4240 a 0,40; 10, 3960 a 0,404; 10, 3750 a 0,406. Monti, G. Villegas 32: vaq. 12, 3150 a 0,492; 10, 3170 a 0,428; 10, 3500 a 0,416. Galarraga, J. Celman 47: tern. 31, 2490 a 0,514; vaq. 10, 2670 a 0,48; novios. 11, 3120 a 0,482. Sánchez, C. Tejedor 35: novios. 10, 3140 a 0,448; 13, 4880 k., a 0,428.

Alzaga Unzué y Cía. — Vela, 9 de Julio 46: n. 10, 4610 k., a $ 0,404; 14, 6900 a 0,404; 10, 480 0s 0,402; 12, 6290 a 0,40. Querandíes, A. Alsina 19: n. 10, 6160 k., a 0,384; 9, 5280 a 0,39.

Alvarez E. — Aizugaray, Villaguay 47: n. 12, 4230 k., a $ 0,404; 15, 5750 a 0,402; 12, 5070 a 0,40; toros 6, a 0,278.

Accame, Bellini y Cía. — Rodríguez, Pehuajó 10: novios. 9, 3180 k., a 0,456.

Alvarez J. L. y Cía. — Saredi, T. Lauquen 38: n. 38, 29.900 k., a 0,37.

Arancedo y Cía. — Bercavich, Henderson 11: v. 10, 5310 k., a 0,33, Vallerga Magdala 42: n. 27, 13.290 a 0,396; 15, 6300 a 0,38. Vallerga, Magdala 21: n. 14, 6840 a0,40; 7, 3770 a 0,38. Datroc, M. Cazón 40: n. 40, 20.600 k., a 0,40.

Agr. Fedos. Argentinos. — Vicente, Pehuajó 20: n. 10, 5060 k., a $ 0,37; 9, 3800 k., a $ 0,32.

Arancet P. e Hijos. — Grosso, Sulpacha 27: n. 15, 7800 k., a $ 0,40; 11, 5680 k., a $ 0,392.

Asoc. de C. Argentina. — Triolo, La Dulce 10: tern. 6, 1530 k., a 0,47.

Balbiani Hnos. — Belbrun, C. Ayuela 28: n. 22, 11.940 k., a $ 0,39; v. 5, 1780 k., a $ 0,35.

Barcia Goglino Giménez y Cía. — Kolian, Villaguay 33: tern. 13, 2730 k., a $ 0,37; 8, 1300 a 0,40; novios. 9, 2330 a 0,346. Sobato, Ugarte 26: novios. 10, 240 a 0,38 k., 2760 a 0,386. Ruiz, vaq. 5, 1630 a 0,36. Crossa, Nogoyá 16: tern. 13, 2980 k., a $ 0,416.

Bavera P. A. e Hijo. — Ballari, Sta. Fe 35: novios. 11, 3900 k., a $ 0,376; vaq. 9, 2450 a 0,36; novios. 10, 3020 a 0,346. Pérez, Guamini 25: tern. 6, 1570 a 0,466; vaq. 7, 188 0s 0,442; novios. 5, 1520 a 0,436.

Bazzi Tulio. — Morlachi, Sta. Fe 54: terns. 11, 3600 k., a $ 0,45; 17, 3840 a 0,416; novios. 10, 2630 a 0,38. Bolatti, Sta. Fe 37: vaq. 16, 5360 a 0,38; vaq. 9, 2440 a 0,40; novios 6, 1350 a 0,39; v. 8, 2200 a 0,37. Piccione, Sta. Fe 36: n. 12, 4860 a 0,402; novios, 5, 1450 a 0,41; vaq. 5, 1130 a 0,38. Abal, Pergamino 36: tern. 5, 960 a 0,466; v. 7, 3210 a 0,39; 9, 3510 a 0,416. Sabena, Sta. Fe 22: novios. 5, 1620 a 0,402; tern. 7, 1070 a 0,40; vaq. 6, 1710 a 0,40. Sobena, Sta. Fe 19: novios. 6, 2370 k., a 0,396.

Bottinelli J. y Cía. — Etchegaray, Pehuajó 21: n. 18, 8760 k., a $ 0,408.

Bourdieu F. e Hijo. — Berrueta, Lobos 33: tern. 14, 2200 k., a $ 0,54; v. 8, 2620 a 0,20: tern. 9, 1650 a 0,40.

Bunge y Born Ltda. — Compos Unidos S. Martín 13: 4420 k., a $ 0,394. Sillon, S. A. de Gües 85: novios. 10, 3070 a 0,43; tern. 15, 3920 a 0,436: novillitos 16, 4950 a 0,40: n. 12, 4820 a 0,393; 7, 8480 k., a 0,382. Sta. Fe 36: n. 17, 6970 a0,372. Sanfino, Chivilcoy 50: n. 50, 24.510 a 0,396. Puchitel, Uruguay 33: tern. 16, 3020 a 0,38; novios. 17, 4170 a 0,35. Leceo, Chivilcoy 37: n. 10, 4300 a 0,40; vaq. 5, 1838 a 0,346; novios. 5, 1730 a 0,40. Buffarini, 9 de Julio 11: n. 10, 3580 a 0,18. Muñiz, C. Casares 11: v. 7, 3920 a 0,34. Pitaluga, Tj Arribeños 3: novios 10, 1520 a 0,398. Zanetti, Chacabuco 5: novios. 6, 2200 a 0,386.

Castellán y Cía. — Schiaffino, Chivilcoy 46: n. 25, 11.950 k., a $ 0,40; 21, 10.780 k., a $ 0,39.

Capurro Hnos. y Cía. — Alberdi, Lauquen 55: n. 11, 5440 k., a $ 0,392; 11, 6080 k., a 0,376

Colombo y Magliano. — Balatti, Benitez 33: novios. 13, 4850 lk., a $ 0,40; 13, 4630 a 0,45; 13, 4410 a 0,40. Campañía General y 19 al F. C. Midland. Fuera de hora entraron ayer 88 vagones.

Los precios extremos son los siguientes:

Nov. muy esp. frig.	$ 0,38 a	0,407
Nov. id. livianos	" 0,392 "	0,418
Nov. pesados	" 0,368 "	0,39
Nov. de consumo	" 0,36 "	0,392
Novios consumo	" 0,346 "	0,524
Vacas consumo	" 0,32 "	0,362
Vacas pes. y de grasa	" 0,306 "	0,342
Vacas viejas y conserva	" 0,19 "	0,22
Vaq. consumo	" 0,34 "	0,548
Terneros consumo	" 0,34 "	0,558
Toros y torunos	" — "	0,27

Compraron los frigoríficos en el orden que sigue: La Blanca, 503, Wilson 345, Anglo 260, Sansinena 217, Armour 176, Swift 76. La Corp. Arg. de Productores de Carnes adquirió 1050 animales.

VENTAS DE AYER

Arrieta y Cía. — Bernardi, T. Lauquen 29: novios. 10, 3280 k., a $ 0,456; 10, 13, 2530 a 0,378; tern. 7, 1070 a 0,408; 3410 a 0,44: 9, 2660 a 0,468. Caramelo, 30 Agosto 33: v. 10, 4990 a 0,29; 8, 3760 a 0,30; 7, 3900 a 0,326. Condoya, J. Celman 50: novios. 14, 5090 a 0,43; n. 10, 4290 a 0,402; n. 25, 12.160 a0,39. Cloverio, S. Victorica 30: n. 10, 4240 a 0,40; 10, 3960 a 0,404; 10, 3750 a 0,406. Monti, G. Villegas 32: vaq. 12, 3150 a 0,492; 10, 3170 a 0,428; 10, 3500 a 0,416. Galarraga, J. Celman 47: tern. 31, 2490 a 0,514; vaq. 10, 2670 a 0,48; novios. 11, 3120 a 0,482. Sánchez, C. Tejedor 35: novios. 10, 3140 a 0,448; 13, 4880 k., a 0,428.

Alzaga Unzué y Cía. — Vela, 9 de Julio 46: n. 10, 4610 k., a $ 0,404; 14, 6900 a 0,404; 10, 480 0s 0,402; 12, 6290 a 0,40. Querandíes, A. Alsina 19: n. 10, 6160 k., a 0,384; 9, 5280 a 0,39.

Alvarez E. — Aizugaray, Villaguay 47: n. 12, 4230 k., a $ 0,404; 15, 5750 a 0,402; 12, 5070 a 0,40; toros 6, a 0,278.

Accame, Bellini y Cía. — Rodríguez, Pehuajó 10: novios. 9, 3180 k., a 0,456.

Alvarez J. L. y Cía. — Saredi, T. Lauquen 38: n. 38, 29.900 k., a 0,37.

Arancedo y Cía. — Bercavich, Henderson 11: v. 10, 5310 k., a 0,33, Vallerga Magdala 42: n. 27, 13.290 a 0,396; 15, 6300 a 0,38. Vallerga, Magdala 21: n. 14, 6840 a0,40; 7, 3770 a 0,38. Datroc, M. Cazón 40: n. 40, 20.600 k., a 0,40.

Agr. Fedos. Argentinos. — Vicente, Pehuajó 20: n. 10, 5060 k., a $ 0,37; 9, 3800 k., a $ 0,32.

Arancet P. e Hijos. — Grosso, Sulpacha 27: n. 15, 7800 k., a $ 0,40; 11, 5680 k., a $ 0,392.

Asoc. de C. Argentina. — Triolo, La Dulce 10: tern. 6, 1530 k., a 0,47.

Balbiani Hnos. — Belbrun, C. Ayuela 28: n. 22, 11.940 k., a $ 0,39; v. 5, 1780 k., a $ 0,35.

Barcia Goglino Giménez y Cía. — Kolian, Villaguay 33: tern. 13, 2730 k., a $ 0,37; 8, 1300 a 0,40; novios. 9, 2330 a 0,346. Sobato, Ugarte 26: novios. 10, 240 a 0,38 k., 2760 a 0,386. Ruiz, vaq. 5, 1630 a 0,36. Crossa, Nogoyá 16: tern. 13, 2980 k., a $ 0,416.

Bavera P. A. e Hijo. — Ballari, Sta. Fe 35: novios. 11, 3900 k., a $ 0,376; vaq. 9, 2450 a 0,36; novios. 10, 3020 a 0,346. Pérez, Guamini 25: tern. 6, 1570 a 0,466; vaq. 7, 188 0s 0,442; novios. 5, 1520 a 0,436.

Bazzi Tulio. — Morlachi, Sta. Fe 54: terns. 11, 3600 k., a $ 0,45; 17, 3840 a 0,416; novios. 10, 2630 a 0,38. Bolatti, Sta. Fe 37: vaq. 16, 5360 a 0,38; vaq. 9, 2440 a 0,40; novios 6, 1350 a 0,39; v. 8, 2200 a 0,37. Piccione, Sta. Fe 36: n. 12, 4860 a 0,402; novios, 5, 1450 a 0,41; vaq. 5, 1130 a 0,38. Abal, Pergamino 36: tern. 5, 960 a 0,466; v. 7, 3210 a 0,39; 9, 3510 a 0,416. Sabena, Sta. Fe 22: novios. 5, 1620 a 0,402; tern. 7, 1070 a 0,40; vaq. 6, 1710 a 0,40. Sobena, Sta. Fe 19: novios. 6, 2370 k., a 0,396.

Bottinelli J. y Cía. — Etchegaray, Pehuajó 21: n. 18, 8760 k., a $ 0,408.

Bourdieu F. e Hijo. — Berrueta, Lobos 33: tern. 14, 2200 k., a $ 0,54; v. 8, 2620 a 0,20: tern. 9, 1650 a 0,40.

Bunge y Born Ltda. — Compos Unidos S. Martín 13: 4420 k., a $ 0,394. Sillon, S. A. de Gües 85: novios. 10, 3070 a 0,43; tern. 15, 3920 a 0,436: novillitos 16, 4950 a 0,40: n. 12, 4820 a 0,393; 7, 8480 k., a 0,382. Sta. Fe 36: n. 17, 6970 a0,372. Sanfino, Chivilcoy 50: n. 50, 24.510 a 0,396. Puchitel, Uruguay 33: tern. 16, 3020 a 0,38; novios. 17, 4170 a 0,35. Leceo, Chivilcoy 37: n. 10, 4300 a 0,40; vaq. 5, 1838 a 0,346; novios. 5, 1730 a 0,40. Buffarini, 9 de Julio 11: n. 10, 3580 a 0,18. Muñiz, C. Casares 11: v. 7, 3920 a 0,34. Pitaluga, Tj Arribeños 3: novios 10, 1520 a 0,398. Zanetti, Chacabuco 5: novios. 6, 2200 a 0,386.

Castellán y Cía. — Schiaffino, Chivilcoy 46: n. 25, 11.950 k., a $ 0,40; 21, 10.780 k., a $ 0,39.

Capurro Hnos. y Cía. — Alberdi, Lauquen 55: n. 11, 5440 k., a $ 0,392; 11, 6080 k., a 0,376

Colombo y Magliano. — Balatti, Benitez 33: novios. 13, 4850 lk., a $ 0,40; 13, 4630 a 0,45; 13, 4410 a 0,40. Campañía General y 19 al F. C. Midland. Fuera de hora entraron ayer 88 vagones.

Los precios extremos son los siguientes:

Nov. muy esp. frig.	$ 0,38 a	0,407
Nov. id. livianos	" 0,392 "	0,418
Nov. pesados	" 0,368 "	0,39
Nov. de consumo	" 0,36 "	0,392
Novios consumo	" 0,346 "	0,524
Vacas consumo	" 0,32 "	0,362
Vacas pes. y de grasa	" 0,306 "	0,342
Vacas viejas y conserva	" 0,19 "	0,22
Vaq. consumo	" 0,34 "	0,548
Terneros consumo	" 0,34 "	0,558
Toros y torunos	" — "	0,27

Compraron los frigoríficos en el orden que sigue: La Blanca, 503, Wilson 345, Anglo 260, Sansinena 217, Armour 176, Swift 76. La Corp. Arg. de Productores de Carnes adquirió 1050 animales.

VENTAS DE AYER

Arrieta y Cía. — Bernardi, T. Lauquen 29: novios. 10, 3280 k., a $ 0,456; 10, 13, 2530 a 0,378; tern. 7, 1070 a 0,408; 3410 a 0,44: 9, 2660 a 0,468. Caramelo, 30 Agosto 33: v. 10, 4990 a 0,29; 8, 3760 a 0,30; 7, 3900 a 0,326. Condoya, J. Celman 50: novios. 14, 5090 a 0,43; n. 10, 4290 a 0,402; n. 25, 12.160 a0,39. Cloverio, S. Victorica 30: n. 10, 4240 a 0,40; 10, 3960 a 0,404; 10, 3750 a 0,406. Monti, G. Villegas 32: vaq. 12, 3150 a 0,492; 10, 3170 a 0,428; 10, 3500 a 0,416. Galarraga, J. Celman 47: tern. 31, 2490 a 0,514; vaq. 10, 2670 a 0,48; novios. 11, 3120 a 0,482. Sánchez, C. Tejedor 35: novios. 10, 3140 a 0,448; 13, 4880 k., a 0,428.

Alzaga Unzué y Cía. — Vela, 9 de Julio 46: n. 10, 4610 k., a $ 0,404; 14, 6900 a 0,404; 10, 480 0s 0,402; 12, 6290 a 0,40. Querandíes, A. Alsina 19: n. 10, 6160 k., a 0,384; 9, 5280 a 0,39.

Alvarez E. — Aizugaray, Villaguay 47: n. 12, 4230 k., a $ 0,404; 15, 5750 a 0,402; 12, 5070 a 0,40; toros 6, a 0,278.

Accame, Bellini y Cía. — Rodríguez, Pehuajó 10: novios. 9, 3180 k., a 0,456.

Alvarez J. L. y Cía. — Saredi, T. Lauquen 38: n. 38, 29.900 k., a 0,37.

Arancedo y Cía. — Bercavich, Henderson 11: v. 10, 5310 k., a 0,33, Vallerga Magdala 42: n. 27, 13.290 a 0,396; 15, 6300 a 0,38. Vallerga, Magdala 21: n. 14, 6840 a0,40; 7, 3770 a 0,38. Datroc, M. Cazón 40: n. 40, 20.600 k., a 0,40.

Agr. Fedos. Argentinos. — Vicente, Pehuajó 20: n. 10, 5060 k., a $ 0,37; 9, 3800 k., a $ 0,32.

Arancet P. e Hijos. — Grosso, Sulpacha 27: n. 15, 7800 k., a $ 0,40; 11, 5680 k., a $ 0,392.

Asoc. de C. Argentina. — Triolo, La Dulce 10: tern. 6, 1530 k., a 0,47.

Balbiani Hnos. — Belbrun, C. Ayuela 28: n. 22, 11.940 k., a $ 0,39; v. 5, 1780 k., a $ 0,35.

Barcia Goglino Giménez y Cía. — Kolian, Villaguay 33: tern. 13, 2730 k., a $ 0,37; 8, 1300 a 0,40; novios. 9, 2330 a 0,346. Sobato, Ugarte 26: novios. 10, 240 a 0,38 k., 2760 a 0,386. Ruiz, vaq. 5, 1630 a 0,36. Crossa, Nogoyá 16: tern. 13, 2980 k., a $ 0,416.

Bavera P. A. e Hijo. — Ballari, Sta. Fe 35: novios.

PEDRO D. DUHALDE & Cía.

En CASTELLI, F. C. S. — MAÑANA jueves 20 (13 hs.)

136 TOROS SHORTHORN
Puros de pedigree y puros por cruza

De la cabaña "Santa Angela", de los señores Guillermo A. Seré e hijos: 36 toros Shorthorn puros por cruza, 2 años; de la cabaña "La Cuadrada", de la suc. de Don Silvano Bousom: 9 toros Shorthorn, puros de pedigree, 2 años, y 11 toros Shorthorn, puros por cruza, 2 años; de la cabaña "San José", de los señores Juan P. Díaz e hijos Ltda.: 3 toros Shorthorn, puros de pedigree, 2 años, y 6 toros Shorthorn, puros por cruza, 2 años; de la cabaña "San Jacinto de Rojas", de la señora María Unzué de Alvear: 50 toros Shorthorn, puros por cruza, 2 años; de la cabaña "Dos Marías", de los señores Javier Laurenz y Cía.: 15 toros Shorthorn, puros por cruza, 2 años; de la cabaña "Las Blancas", del señor José M. Quillehauquy: 3 toros Shorthorn, puros de pedigree, 2 años y 3 toros Shorthorn, puros por cruza.

En BONIFACIO, F. C. S. — MAÑANA jueves 20 (13 hs.)

1600 NOVILLOS, vacas y vaquillonas

200 novillos Shorth., 22 a 24 meses, muy b|c., muy b|est.; 350 novillos Shorth., 14 a 16 meses, b|c. y b|est.; 130 Ab. Angus, 15 meses, muy b|c. y est., marca líquida, del señor Roberto Raiker; 80 novillos Shorthorn, 15 meses, muy b|c. y est., marca líquida del señor Santiago Cárro; 120 vacas Shorth., 4 a 5 años, muy b|c. y est., marca líquida, con 120 terneros de 2 y 3 meses al pie; 50 vacas A. Angus, 4 a 5 años, muy b|c. y est., mliquida, con 50 terneros de 2 y 3 meses al pie; 50 vacas Shorth., 4 y 5 años, muy b|c. y est., preñadas y en parición; 150 vaquillonas Shorthorn, 15 a 18 meses, b|c. y est.; 100 vacas y vaquillonas gordas.

EN ROBERTS, F.C.O. — EL VIERNES 21 (13 hs.)

2500 NOVILLOS
VACAS y VAQUILLONAS

NOVILLOS: 150 Shorthorn 2 años, b|cl. y est.; 500 Sh. 18 a 20 meses, muy b|cl. y m. b|est.; 200 Sh. 18 meses, muy b|cl. b|est.; 500 Sh. 16 a 18 y 20 meses, muy b|cl. y est., marca líquida del Establec. "San Antonio", de los Sres. A. Guglielmino e Hijos, S.R.L.; 100 Sh. 18 meses, muy b|cl. y est., marca líquida; 200 Sh. 16 a 18 meses, b|cl., b|est.; 150 Sh. 15 a 18 meses, muy b|cl. y est., 2 lotes, mliq.; 150 Sh. 12 a 15 y 16 meses, muy b|cl. y est., 3 lotes m|liquida.

HACIENDA DE CRIA: Por cuenta y orden del señor José Astendora, por dedicar el campo a otra explotación: 225 vacas Shorthorn 4 a 7 años, muy b|cl. y est., en parición, con 175 terneros de 3 a 10 meses, al pie; 70 vaquillonas Sh. 2 años, muy b|cl., b|est., preñadas; 30 vaquillonas Sh. 12 meses, muy b|cl., b|est.

De los Sres. A. y A. Santangelo: 50 vaquillonas Sh. 18 a 20 meses, muy b|cl. y est., marca líquida.

INFORMES: En n|escritorios en Pehuajó, F. C. O. y Pcial., U. T. 220, y en Castelli, U. T. 17, y demás sucursales. Buenos Aires, Avda. Pte. Roque Sáenz Peña 501, U. T. 33 Avenida 7430; en v.25

PEDRO D. DUHALDE y Cía.

EN PEHUAJO F.C.O. y Pcial. — 3000 — EL SABADO 22 (13 hs.)

NOVILLOS
SHORTHORN Y ABERDEEN ANGUS

230 Shorthorn 16 a 18 meses, ESPECIALES EN CLASE, muy buen estado, MARCA LIQUIDA; 200 Shorthorn 16 a 18 meses, muy buena clase, buen estado, MARCA LIQUIDA del Estab. "Los Indios", del Sr. Fernando Fourcade; 150 Shorthorn, 14 a 16 meses, muy buena clase, buen estado, MARCA LIQUIDA del est. "Las Achiras", del Sr. Ricardo A. Lanusse; 100 Aberdeen Angus 14 a 16 meses, muy buena clase, buen estado, MARCA LIQUIDA del mismo establecimiento

200 Shorthorn, 2 años, muy b|cl. y est.; 200 íd. 2 años, b|cl., b|est.; 100 íd. 2 años, gran est. y gordos; 200 íd. 20 a 24 meses, muy b|cl., b|est.; 200 Aberdeen Angus, 20 a 24 meses, muy b|cl., b|est.; 350 Shorthorn, 20 a 22 meses, b|cl., b|est.; 250 íd., 20 a 22 meses, muy b|cl., b|est.; 150 Aberdeen Angus, 16 a 18 meses, especiales en clase, muy b|est., marca líquida; 220 Shorthorn, 14 a 16 y 18 meses, buena y muy b|cl., b|est.; 250 íd., 14 a 16 meses, b|cl., b|est.; 200 íd., 12 a 14 meses, muy b|cl., b|est.

TRENES: Los señores interesados de la Capital Federal pueden tomar el que sale de Estación Once el día viernes 21 a las 20 horas con coche dormitorio que queda en Pehuajó. También puede hacerse el viaje por el tren Diesel que sale de Estación Once el viernes a las 17.7 para llegar a Pehuajó a las 22.37.

REGRESO: Sale de Pehuajó la misma noche a las 0.8 para llegar a Buenos Aires a las 9.10 del domingo.

EN SALLIQUELO, F. C. O. — 2500 VACUNOS — EL LUNES 24 (13 hs.)

EN CARLOS TEJEDOR, F.C.O. — 2000 NOVILLOS — SUSPENDIDO

PEDRO y ANTONIO LANUSSE

SAN MARTIN 240 — BUENOS AIRES

EN HUINCA RENANCO, F.C.P. — EL VIERNES 21 DE SEPTIEMBRE

750 VACUNOS

Entrando: 350 vacas, novillos y terneros gordos; 200 novillos y terneros para invernada; 100 vacas para invernada y cría; 60 vaquillonas de 18 m., b|clase y estado, y 20 vacas con 20 terneros al pie.

Comisión: 2 o|o a cargo de cada parte. TREN: Sale de Retiro la víspera a las 11 horas.

EN BARADERO, F. C. C. A. — EL SABADO 29 DE SEPTIEMBRE

Liquidaremos en la Estancia "Los Alamos" por cuenta y orden de Establecimientos Argentinos de Bovril Ltda.

5.500 VACUNOS — SHORTHORN, HEREFORD y POLLED ANGUS

EN BALCARCE, F. C. S. — EL MARTES 9 DE OCTUBRE

2.000 NOVILLOS EN NUESTRO REMATE ESPECIAL

Entrando 700 de 15 meses, m|l. del señor Juan A. Baudrix.

Mayores informes en n|escritorios en ésta, o en nuestras agencias regionales.

En EL FORTIN, F. C. C. A. — EL LUNES 24 DE SEPTIEMBRE

Liquidaremos en la Estancia "La Perla", por cuenta y orden de Establecimientos Argentinos de Bovril Ltda., a las 14 horas

2.800 VACUNOS
SHORTHORN, HEREFORD y P. ANGUS

De acuerdo con el siguiente detalle:

500 vacas S., 6 años, preñadas y en par.; 200 vacas S., 8 años, preñadas; 50 vacas S., 6 años, con 50 crías al pie; 140 vaq. S., 1 año, gordas; 200 terneras S., 10 meses; 600 nov. S., 20 meses, mochos; 400 nov. S., 2 años, mochos; 200 nov. S., 12|15 meses, mochos; 100 terneros S., 9|10 meses; 70 vaq. P. A., 2 años; 80 vacas H., 8 años, serv.; 40 vacas H., 6 años, preñadas; 100 terneros S., 2|10 meses. Toda la hacienda es de buena clase, se encuentra en muy buen estado y será presentada en lotes al alcance de todo comprador.

Pastoreo gratis por 8 días para organizar arreos o embarques. Comisión: 2 o|o a cargo del comprador.

Tren: Sale de Retiro la víspera a las 20.30 horas para El Fortín, donde habrá autos para trasladar a la concurrencia.

EN LAS FLORES — El Martes 25 de Septiembre — 800 VACUNOS

10296 v.19 PEDRO y ANTONIO LANUSSE

OPPIZZI, VERDUN y BAVA

En Capitán Sarmiento
F. C. C. A.
El Jueves 20 de Septiembre
A las 13 horas (Aunque llueva)

1400 VACUNOS

entrando 150 novillos de 15 a 20 meses, marca liq., Est. Oliva, Soc. Ltda.; 150 novillos buen Shorthorn, en lotes; 100 vaq. de 1 1|2 a 2 años, en lotes de marca liquida, buen Shorthorn; 100 vacas secas y 100 vacas con 100 crías al pie; resto vacas, novillos, vaquillonas y terneros gordos consumo y plaza.
Inf.: U. T. 107. v.20

Maffia, Zarlenga y Cía.
— S. R. L. - Capital $ 50.000 —
En Cnel. GRANADA
1300 VACUNOS ENTRANDO:
1000 Novillos, 1 a 2 años, m|l.
130 Vaquillonas - **170** Gordos
El Martes 25 de Septbre.
(14 horas)
Inf.: n|escrit. Gral. Pinto, U. T. 16 10162 v. 24

EMILIO BURGWARDT
De la Corporación de Rematadores
970a. feria en Longchamps.—
Hacienda general, gordo, etc., incluso TAMBITO del Sr. R. Capdehourat, de Monte Grande, lecheras c|cría chica y próximas a parir. Toro, etc.
El sábado 22, a las 14.30 hs. Datos: Sarmiento 341, U. T. 32-2222. 10312v22

CARLOS A. FOSSATTI & Cía. S. A.

EN RUFINO, F. C. P. — EL JUEVES 20

2300 VACUNOS

Entrando: 800 novillos; 140 Vacas S. preñadas; 120 vac. secas; 400 vaq. 12 a 18 meses, en lotes m|liq., 110 vac. c|110 crías y 600 VACUNOS GORDOS.

En CANALS, F.C.C.A. — SABADO 22

3000 NOVILLOS

Informes a n|escritorios en Bs. As., Avda. P. R. S. Peña 710, U. T. 34-7485 y 6795 y Agencias. 9982 v.27

En RIO CUARTO, F.C.P. y C.A.
El Viernes 21

En LABOULAYE, F.C.P.
Martes 25 — Hac. Gener.

En LABOULAYE, F. C. P.
3500 NOVILLOS
El Viernes 28

NAZAR & HERNANDEZ
S. de Resp. Ltda. — Cap. m$n. 200.000
EN CAPILLA DEL SEÑOR
F. C. C. A.
500 VACUNOS: Teniendo anotados buenos lotes de invernada, consume especial y liviano; vacas secas y varios, incluyendo 15 vacas con 15 crías muy buen origen lechero.
HOY, A LAS 13 y 30 hs.
L. N. Alem 443. — U. T. 32 - 2272 10194 v. 19

SALABERRY, BERCETCHE & Cía.
S. A.
EN GENERAL RODRIGUEZ, F. C. O. — EL VIERNES 21
TAMBO especial, marca líquida de Don Carlos M. Alvarez, notable en su mestización Shorthorn y con elevada producción de leche, efecto de una esmeradísima selección a cargo de Don Esteban Bessonart. — Venta definitiva por haberse arrendado el campo.
Informes a n|casa, Defensa 188, Bs. As. - U. T. 33 - 3976 10310 v.19

HEGUY, PEZZALI & Cía.
Soc. Resp. Ltda. — Cap. $ 230.000
En INTENDENTE ALVEAR, F.C.O.
Incluso:
1500 VACUNOS - 1100 Novillos
MAÑANA JUEVES

DETALLE: 100 vacas y vaqs. gordas para abasto y plaza; 150 novs. 2 años esp. en clase y est.; 850 novs., 12-18 meses, esp. en cl. y est., en lotes de m. 1; 100 novs., 12-14 meses, esp. m|liq. de S. Salvá; 70 vaqs., 12-18 meses b|cl. y est.; 70 vacas b|cl., preñez adel., mayoría tamberas; 50 vacas tamberas esp. con 50 crías al pie; 30 vacas b|cl. con 30 crías al pie. 10303v19

1500 NOVILLOS - En Banderaló, F.C.O.
EL MARTES 25 del cte. - 14 hs.

DETALLE: 300 novs., 18-20 meses, b|cl. y est., en lotes m|liq.; 300 novs. 14-18 meses, b|cl. y est., en lotes; 900 novs. 10-14 meses, b|cl. y est., en lotes m|liq.
Recomendamos esta hacienda por tratarse de conjuntos especiales de criadores y tamberos de la zona, reconocidos por su gran calidad. Informes: en sucursales y Bmé. Mitre 559, Bs. Aires. 10304v19

CASA VALLERGA GORTARI
de VIEYTES, ARRESE y Cía.
EN EL PARTIDO DE PEHUAJO

LIQUIDACION TOTAL de las haciendas, útiles y enseres del establecimiento "La Victoria", ubicado a 4 leguas de Juan J. Paso, F. C. O.; 1 1|2 de Esteban de Luca y 3 de Sosa, del F. C. Pcial.; 3 de Gurarú, C. G. B. A., y 2 de La Marlucha, R. A P. E., por cuenta y orden de sus arrendatarios, señores Domínguez, Bado y Cía.

EL VIERNES 21 DE SEPTIEMBRE, a las 14 horas en punto
EN EL MISMO ESTABLECIMIENTO

844 vacunos Shorthorn
21 yeguarizos

Entrando 150 nov. Shorthorn b|c. y est., 1 1|2 y 2 años; 60 vaq. 1 1|2 a 2 1|2 años, origen tambero, servidas; 50 vacas Sh. 4|7 años, con 50 tern. al pie de 1 a 3 meses; 4 toros Sh. 5 años, doble propósito, de "El Trío", de don Juan C. Campion; 1 toro Shorthorn 1 1|2 años mismo origen; 2 toros A. Angus de 1 1|2 años. OTRA PROCEDENCIA: 280 nov. Sh. 16 meses a 2 años, b|c. y est., en lotes; 105 nov. 1 1|2 años, b|c. y est.; 75 nov. 1 1|2 años, b|c. y est.; 20 vacas Sh. 5|6 años, tamberas garantidas, con 20 tern. al pie. UTILES: 1 equipo Delco luz 32 vs. en funcionamiento; 1 jardinera, 1 sulky, 1 volante, 1 rastra dientes, 1 rastrillo, 1 arado mancera, 27 ms. bebederos cemento, 1 lote planchas armar, 1 tanque cemento de 7 chapas, 8 tarros leche; muebles de casa habitación, escritorio, juegos loza y cristal, baterías cocina, etc. OTRA PROCEDENCIA: 1 rollo descardar grande, 1 desnatadora 750 litros a vapor, 1 desnatadora Alfa-Laval, 1 molino Aermotor, Comisión 2 o|o en haciendas generales, 3 o|o en reproductores y yeguarizos y 10 o|o en útiles, muebles y enseres. v.20

En CARLOS TEJEDOR, F. C. O. y Cía. Gral. El SABADO 22 de SEPTIEMBRE (14 Hs.)

1000 VACUNOS: según detalle: 150 vacas c|150 tern. al pie; 300 nov. de invernada; 100 vaq. de 1 a 2 años, en lotes; 100 vacunos p|abasto y plaza y 200 vacas, vaq. y tern. v.21

JOSE ANTONIO GUEVARA S. R. L.

EN SAN ANTONIO DE ARECO, F. C. C. A.
El Viernes 21 de Septiembre
A LAS 14 HORAS

2275 VACUNOS, incluso 5 toros Hereford y 10 Shorthorn, 2 1|2 y 3 años, buen origen; 600 vacas Shorthorn con y sin cría, 450 vacas Hereford con y sin cría, 250 vaquillonas Shorthorn muy buen origen lechero, parte servidas, en lotes, de marca líquida, 250 novillos 1 1|2 y 2 años, buen Shorthorn, en lotes de marca líquida; 700 novillos, vacas y terneros gordos.
Inf.: U. T.: 179. Trenes salen de Retiro 7 y 9 horas. 10099 v.21

LAGO, SALLIES & ALBISU

En Gral. LAMADRID, F. C. Sud

1.100 VACUNOS SHORTHORN y ABERDEEN ANGUS, de muy buena clase, buen estado, en su mayoría lotes de marca líquida, incluso:
600 NOVILLOS de 1 y 1|4, 1 y 1|2 y 2 años, resto: VAQUILLONAS y VACAS servidas, gordas y con cría al pie.
400 LANARES LINCOLN, de buen estado y gordos.

El Viernes 21 de Septiembre, a las 14 horas
Con seguridad habrá mayor número de hacienda que la anunciada. Mayores detalles a n|escr. en Gral. Lamadrid. 10261 v. 20

AGRICOLA GANADERA COMERCIAL DE TRENQUE LAUQUEN S.A.

EL SABADO 22 DE SEPTIEMBRE, a las 14 horas
EN TREINTA DE AGOSTO, F. C. O. — ESPECIAL

2000 NOVILLOS SHORTHORN 2000

DETALLE: 1000 de 2 años, g|clase y estado, en lotes de marca líquida y sola marca; 1000 de 15 a 18 meses, m|buena clase y estado, en lotes, mayoría marca líquida. — Más datos n|escritorio San Martín 526, U. T. 35, T. Lauquen. 10119v21

JUAN GARRALDA & Cía.

En Gral. BELGRANO — SABADO 22

656 VACUNOS, incl.: 400 gordos, vacas, vaqlls., nov. y terns., demás hacienda de invernada y cría; 4 toros A. Angus y Shorthorn, 2 años, buen serv.; 150 LANARES consumo; 10 CERDOS gordos.

Inf. n|casa, Av. de Mayo 1161. U. T. 37 - 6963. 46313 v.19

BUENOS AIRES
VICTORIA 561 - 5to. piso
U. T. 33-Avenida 3308
PASTORE & Cía.
ROSARIO
URQUIZA 1285
U. T. 7149-7409

A 3 leguas al este de **ATALIVA (S.F.)** y a 25 km. de **RAFAELA (C.A.)**

rematarémos por cuenta y orden de Establecimientos Argentinos de Bovril Ltda., en la estancia "Santa Ana", zona limpia,

3.500 Vacunos Shorthorn y Hereford

EN SU TOTALIDAD MARCA LIQUIDA "BOVRIL" — DE BUENA CALIDAD Y GRAN ESTADO

Detalle: 2.100 vacas de muy buen tipo y estado, servidas, preñadas, en parición y un porcentaje con crías al pie; 200 vaquillonas de 1 año; 900 novillos de 2 años, muy buen estado; 200 novillitos de 1 año y 100 novillos de 3 años, mayoría muy preparados. Hacienda aclimatada a garrapata y mio-mio y vacunada contra carbuncio. Rematarémos:

EL JUEVES 27 a las 12.20 horas, después de un almuerzo. 9977v.26 PASTORE y Cía.

NAVEYRA HNOS.

EN AYACUCHO, F. C. S.

102 TOROS

92 SHORTHORN y 10 A. ANGUS
DE PEDIGREE y P. P. C. A CORRAL

REMATE ANUAL DE LAS CABAÑAS:
"LA ANTHELIA" de Benedo Castaño e Hijo
"LA CUADRADA" de Suc. Silvano Bousom
"NAYAHUE" de Liceaga Hermanos.

EL VIERNES 21 DE SEPTIEMBRE, a las 14 horas
EN LAS INSTALACIONES DE LA SOCIEDAD RURAL

Por informes y catálogos, en n|escritorios en Bs. Aires, Sarmiento 470, o en Ayacucho, F.C.S. y Maipú. 9197 v. 20

JUAN IRIGOIN & CIA
SOCIEDAD DE RESPONSABILIDAD LIMITADA - CAPITAL $ 500.000 M/N

HOLANDO ARGENTINO
500 - PIEZAS - 500

Excelente conjunto, entrando 100 vaquillonas adelantadas y con cría, incluso pursas por cruza de toros de Orión con servicio de toros origen Mascarenhas. Además los tambos completos de Amaranto Taurel, Juan Ancizar y consignaciones de Palaveeino y Farías, Bastita Giménez y Castresana, Juan B. Heguy, Bondone Hnos., Martín González y Anastasio Metettieri, R. Guerrini, Sauton y Jarvis, H. B. Buxton, J. J. Rodríguez, J. y P. Solari y W. Rodríguez.

MAÑANA, a las 13 horas

En n|. intalaciones de PILAR, F. C. P.

Mayores informes en n|. escritorios.

10273 v.19 J. IRIGOIN y Cía.

CAPDEVIELLE, KAY & Cía.

EN MONTE, F. C. S. — EL DOMINGO 23, a las 13 horas

60 TOROS

SHORTHORN y A. A., p. de Pedigree y p. p. c. Consignados por las Cabañas: "La Josefina", de Josefa L. de Cardenau y Cía.; "EL ROSARIO", del Dr. Daniel Otamendi; "LOS MILAGROS", de la Suc. Buchanann; "LA CHITA", del Sr. Luis Tallarico Facio; "SAN JUAN", del Sr. Francisco Mascotena.

30 VAQUILLONAS SHORTHORN

p. p. c. servidas, 2 1|2 años, de la cabaña "LOS MILAGROS", de la Suc. Buchanann.

EN OLAVARRIA, F.C.S. — EL JUEVES 20, a las 10 horas
800 VACUNOS GORDO, INVERNADA Y CRIA

INFORMES: 25 de Mayo 195, U. T. Avenida 33-7031, agencia y corresponsales. 10288 v.19

FRANCISCO R. NIVELONI
Martillero: Miguel Arin

EN CAÑUELAS, F. C. S. — EL JUEVES 20, a las 13

2.000 VACUNOS, entrando: 200 vacas, vaq. y nov, gdos.; 200 vaq. de 1 y 1 1|2 años, b|est., m|liq.; 100 vaq. de 1 y 1 1|2 años, b|est., m|liq.; 400 vaq. de 1 y 1 1|2 a., en lotes de m|liq.; 150 vacas inv. y cons., en lotes; 200 vacunos, en lotes; 100 novillos de 15 meses, b|est., m|liq.; 650 novillos de 1 y 1 1|2 años, en lotes m|liq.; consignaciones directas de los criadores de la zona. — Inf.: San Martín 658, U. T. 42, Cañuelas. 10184v19

HACENDADOS DE LA PAMPA S. A.

PELLEGRINI 245 — SANTA ROSA, F. C. O. — U. T. 955

EN SANTA ROSA, F. C. O. — El 20, a las 14.30 horas

3.000 VACUNOS

Entrando 1800 novillos de 1 a 2 años; 200 vacas Hereford, m|liquida, preñez revelada, vaquillonas, vacas c|cría; 35 toros colorados, 2 años, de "La Esperanza", de Zabalza; 200 vaquillonas m|liq. de Mazzuchi.

Ver detalle en volantes. 09997 v.19

En MACACHIN, F. C. Sud — El 22, a las 14.30 horas

1.900 NOVILLOS Y VAQUILLONAS

Entrando 1.700 novillos de 1 a 2 años y 200 vaquillonas de 1 a 2 años, en lotes de marca líquida de los principales establecimientos de la zona. — Detalle en volantes. 10245 v.21

YOUNG & GONZALEZ GASTELLU Hnos.

EN VENADO TUERTO, F. C. C. A.

EL VIERNES 21 DE SEPTIEMBRE, A LAS 14 HORAS

1750 VACUNOS

Incluso: 506 novillos Shorth., 15|22 meses, buena clase y estado, habiendo lotes de marca líquida; 150 vacas Short., con 150 crías; 50 vacas A. Angus, servidas, buena clase y estado, con 50 crías; 100 vacas Shorth., preñadas, muy buena clase, marca líquida; 100 vaquillonas Short., 20|22 meses, servidas; 50 vaq. A. Angus, 20|24 meses, muy buena clase, gran estado, servidas; otras haciendas de invernada, mucho gordo, especial; y 100 ovejas preñadas, en gran estado. — Informes a nuestros escritorios en Venado Tuerto, F.C.C.A. y en Bs. Aires, Cangallo 315. 10159 v. 20

FRANCISCO 2º MORANDO
CONSIGNATARIO — San Lorenzo 1167 — U. T. 6004 — ROSARIO

ROLDAN, C.A. Viernes 21 Sepbre. (14 hs.)

450 HOLANDO ARGENTINO

REMATE ESPECIAL — Vacas y vaquillonas servidas y sin servicio, de la zona, gran calidad, inclusive 60 vaquillonas, preñez manifiesta, de DANAK-BAT, S. R. Ltda., pinta y origen. Morando. 09959 v.20

RAMON N. PORATTI y Cía. S. R. L.
Cap. $ 285.000.—

En NUEVE DE JULIO, F. C. O. — EL JUEVES 27 del cte.
LOS MEJORES CONJ. DE NOVILLOS DE MARCA LIQUIDA del Pdo.

4.000 NOVILLOS incl. 500 vaqs. y vacas c|c., proc. de los sig. Estab.: "La Dorita", de Magnasco; "Bella Vista", de Bonch; "La Blanca", de Puyade Sánchez; "Los Andes", de Puyade; "La María", de F. Gougy; "San José", de Bernal; "San Hipólito" de A. y E. García; "Vista Alegre", de F. González; "San Nicolás" de Repetto; "La Buena Esperanza", de Rivero, y otros. LIBRE DE ACOPIOS. — CONSIGNACIONES DIRECTAS. v.26

VIRGILIO GADDI & Cía.

EN MERLO (F.C.O.) — HOY

800 VACUNOS: 120 vacas, vaquillonas y terneros gordos; 200 novillitos y 180 vaquillonas, de 1 a 1 1|2 años; 100 vacas inv., con 100 tern. al pie; 100 vacunos lecheros. — CERDOS - YEGUARIZOS - AVES. 10272 v.19

0.59, Ormacchea, Curarú. 55; 42, 4580 kilos, a 0,588.

Fossatti C. A. y Cía. — Guerrero, Junín 128: 85, 6550 a 0,598; 39, 3570 a 0,598. Giuliano, L. N. Alem 30: 25, 2270 a 0,598; 0,598.

Gaddi V. y Cía. — Blaquier, Las Flores 30: 10, 1650 a 0,628; 20, 1870 a 0,59. Belintein, 9 de Julio 51: 44, 4180 kilos, a 0,58.

Goglino, E. C. — Raviola, Sta. Fe 89: 26, 3640 a 0,646; 26, 3630 a 0,644; 15, 1750 a 0,594; 11, 2400 a 0,554.

Gmanr, A. — Sazo, Pehuajó 73: 28, 2800 a 0,59; 35, 2910 a 0,59; 10, 1170 kilos, a 0,522.

Heguy, P. y Cía. — Linares, Rivadavia 73: 71, 4270 a 0,529.

Iriart A. y Cía. — Tocci, Alberti 30: 19, 182 ds., 0,564; 11, 1440 a 0,432.

Lanusse P. y A. — Ham, B. Mitre 58: 14, 1850 a 0,631; 14, 1660 a 0,631; 14, 1820 a 0,631; 15, 1940 a 0,60. Kraft, Lobos 40: 19, 1440 a 0,54; 11, 1720 a 0,505. Alvarado, Constitución 212: 49, 6440 a 0,646; 45, 5890 a 0,643; 16, 1960 a 0,641; 30, 3730 a 0,639; 60, 7340 a 0,637. Aguirre, J. Celman 65: 32, 4400 a 0,637; 26, 2700 a 0,602. Zubillaga, Guamini 60: 15, 1710 a 0,592; 10, 960 a 0,575; 10, 1440 a 0,54; 25, 1340 a 0,462.

Llorens y Cía. — Maquetra, Pehuajó 30: 19, 1850 a 0,59; 11, 1730 a 0,432. Pardes, Pehuajó 60: 32, 2980 a 0,594; 28, 2020 k., a 0,58.

Marcos, C. y Cía. — Altube, A. Alsina 88: 87, 6180 a 0,56.

Mendezeca S. A. — Monzo, Pehuajó 91: 10, 870 a 0,55; 44, 2110 a 0,436; 32, 1460 k., a 0,404.

Perrone y Cía. — San Pablo, Guamini 60: 54, 4730 a 0,586. Perrone, Matanza 10: 10, 1190 a 0,588.

Pegasano Hnos., Firpo, J. Celman 30: 14, 1390 k., a 0,60.

Portela C. T. — Cánepa, Bolívar 40: 17, 1880 a 0,60; 18, 3350 a 0,51.

Pastore y Cía. — Torbico, Ste. Fe 96: 44, 4010 a 0,547; 30, 2100 a 0,494.

Repetto J. A. y Cía. — La Dorita, 25 de Mayo 60: 31, 2570 a 0,59; 16, 2520 a 0,526; 12, 1700 a 0,47.

Rivera A. C. y Cía. — Rodrigo, Bolívar 55: 54, 6300 a 0,605.

Salaberry, Bercetche y Cía. — Mendizábal, Pehuajó 30: 30, 2560 a 0,562. Poseto, Córdoba 85: 82, 8760, a 0,598.

Sambrizzi E. y Cía. — Cánepa, Bolívar 30: 28, 2530 a 0,58

Suc. Lalor Juan — Magnasco, Tandil 30: 30, 3850 a 0,634. Cominda, Benitez 30: 30, 3520 a 0,64. Magnasco, Iraola 60: 60, 5330 a 0,628. Caffe, 30 de Agosto 46: 5030 a 0,597. Vicentini, Colón 68: San Patricio 62, 38, 4230 a 0,628; 22, 2320 a 0,612. Lavitola, Pergamino 117: 66, 6890 a 0,60; 23, 2820 a 0,542; 15, 1250 a 0,586; 11, 1350 a 0,618. Basilico, A. Dulce 61: 16, 1740 a 0,561; 45, 4580 a 0,598. Rumcano, Caseros 25: 25, 1830 a 0,59. Vicente, Abel 25: 20, 1920 a 0,587. Maroni, Pilar 70: 11, 1410 a 0,542; 57, 3940 a 0,58. Nazar, Medanos 28: 12, 760 a 0,408, Alonso, M. Cazón 25: 22, 1900 a 0,59. García, Tres Algarrobos 60: 26, 2090 kilos, a pesos 0,588; 11, 1150 kilos, a 0,502; 23, 1310 k., a $ 0,568. Pérez, Pergamino 116: 36, 5000 a 0,657; 49, 5350 a 0,64; 25, 3340 a 0,496. Angelozzi, Sta. Fe 82: 36, 3810 a 0,628; 36, 3700 a 0,638. Arza, de Nevi G. Belgrano 31: 24, 2400 a0,63. Lantola, Pergamino 120: 51, 6010 a 0,652; 60, 5330 a 0,585. Aldenkartt, V. Moll 200: 75, 9780 a 0,617; 6-, 6950 a 0,594; 60, 6860 a 0,591. Torres, V. Moll 100: 31, 3720 a 0,94; 33, 3540 a 0,588; 24, 3040 a0,601. Dairyco Córdoza 55: 30, 3350 a0,586; 25 a 0,522.

Suc. Rodríguez Ig. — Fontana, Rojas 89: 34, 3990 k., a 0,61; 23, 2360 a 0,18; 26, 3140 a 0,45.

Suc. Sansot B. — Sansot. Córdoba 26: 26, 3450 k., a $ 0,61.

Torniehi E. y Cía. — Castillo, Pehuajó 134: 41, 4540 k., a $ 0,588; 93, 7230 a 0,584. Zeja, 9 de Julio 30: 16, 1810 a 0,50; 14, 2100 a 0,53.

Urquijo E. y Cía. — Santa Cruz, G. Guido 28: 22, 2600 k. a 0,628.

Véiaz A. y Cía. Ltda. Elosondo, Guamini 64: 53, 3740 k., a 0,58.

Vallerga, Ferro y Cía. — Civille,, 25 de Mayo 51: 50, 4630 k., a $ 0,604.

MERCADO GENERAL DE HACIENDAS DE AVELLANEDA

Si bien los precios no guardaron mayor uniformidad, el resultado obtenido en las ventas de los distintos tipos de ovinos fué satisfactorio en todos los casos, particularmente para lotes especiales de corderos y borregos.

La entrada fué de 28.387 animales: existencia, 7805. Total, 36.192. Los precios extremos fueron los siguientes:

Capones pes. gordos . . $ 19,50 a 21,60
Capones livianos gordos . " 18,50 " 19,50
Ovejas pes. gordas . . . " 18,— " 22,80
Ovejas livianas gordas . . " 12,80 " 16,20
Ovejas generales . . . . " — " 11,50
Borregos tipo export. . . " 13,— " 22,—
Borregos tipo consumo . . " 8,— " 12,20
Corderos tipo export. . . " 13,— " 22,50
Corderos tipo consumo . . " 6,— " 12,—
Carneros . . . . . " 15,30 " 20,—

Compras de los frigoríficos: Anglo 5450 animales, Armour 4012, Corp. Arg. de Productores de Carnes 2600, La Blanca 3962, Sansinena 1270, Swift 4290, Wilson 2701, abastecedores 5191 e invernadores 49. Total vendido, 29.729 animales. Sin vender quedaron 6400.

VENTAS DE AYER

Arancedo y Cía. — Lillia, 92 ov. de Las Flores a $ 14,70, 35 a 16,70; Núñez, 56 de Pehuajó a 16, 23 a 16,50.

Agric. Fdos. Argentinos — Tommasi, 300 c|cord. de Parera a $ 13, 37 a 8,50, 72 íd. a 9,50.

Alberá P. J. y Cía. — Mazzoqui, 48 bgos. de Fernández a $ 18.

Arrona y Cía. — Garcia, 51 bgos. de C. Tejedor a $ 16,50, 29 cord. a 16,50; Deane, 50 cord. de B. Mitre a 14,50; Porto, 140 bgos. de Balcarce a 13, 76 a 13 a 15; Pérez, 33 ov. de Morea a 16.

Arancet P. e Hijos — Benveitz, 533 cap. de T. Arroyos a 19,50; García, 74 bgos. de E. de Victoria a 18.

Barroetaveña y Urruzun — Bide, 55 ov. de Paraguay a $ 16,50, 45 bgos. a 16,50; Hormaechea, 185 bgos. de G. Pirán a 18,50; Rosetti, 23 ov. de Colina a 15,50; 110 cord. a 8; Mariezcurrena, 136 bgos. de Lamadrid a 16,20 y 20 cap. a 16,50.

Balbiani Hnos. — Carre, 28 bgos. de C. Tejedor a $ 17, 25 ov. a 18,70, 95 cord. a 9,70, 110 a 14,20; Mordires, 246 bgos. de Pehuajó a 12; Grajau, 69 ov. a 15,60; Garré, 87 ov. de C. Tejedor a pesos 13,80.

Bottinelli E. L. — Bianchini, 135 cord. de Carmen de Areco a 9,70, 39 a 8,70.

Bunge y Born Ltda. — Martínez, 94 bgos. de Balcarce a $ 13, 113 a 11,50.

Castellár Angel C. e Hijos — Scabuzzo, 60 bgos. de Ariel a $ 15,40, 39 cord. a pesos 8,80.

Chapar y Cía. — Graciarena, 140 ov. de Olavarría a $ 12,80, 30 a 14,40, 70 a 14, 247 a 13.

Dasbá A. Hijos y Cía. — Zuberbühler, 85 bgos. de Salto a 19,50.

Capdevielle, Kay y Cía. — Castro, 59 bgos. de Bragado a $ 14; Roldán, 71 de Lobería a 16, 27 ov. a 17; Bruttí, 38 bgos. de E. Ríos a 13, 90 cord. a 13,50, 37 a 9,70; Taddeo, 39 bgos. de Monte a 18, 33 ov. a 18, 22 a 15,50.

Castaño y Blondini — Alpanti, 139 cord. de Puan a 12,0. 60 bgos. a 17.

Capurro Hnos. y Cía. — Soc. Telco, 318 cord. de Ayacucho a $ 10,70.

Corbetto C. F. — Enzi, 297 cap. de C. Pringles a 21,60, 123 ov. a 17,20, 83 borregos a 17,50; González, 160 de Juárez a 13, 52 cord. a 6,50; Nescopá, 48 bgos. de C. Pringles a 14,50, 300 a 16.

Córdoba Hijos — Martín, 135 ov. de Escribano a $ 18, 25 cord. a 10; Pellegrini, 25 ov. de Carmen de Areco a 19, 72 corderos a 14,50.

Crespo y Rodríguez — Gelabert, 50 corderos de Tres Lomas a 16,50, 54 a 15; Costa e Hijos, 53 bgos. a 21, 139 cord. a 22, 108 a 17,50.

Colombo y Magliano — Aladro, 100 corderos de G. Pico a $ 19,60, 38 a 17,50; Pemichell, 223 bgos. de A. María a 17; Vázquez, 59 cord. de Puan a 20, 30 borregos a 17; Tamarozzi, 39 cord. de Bragado a 12; Sucia, 38 de Tres Lomas a 19,60, 187 a 17,50; Chiapero, 36 bgos. de E

LA NACION

Pág. 20 — BUENOS AIRES, MIÉRCOLES 19 DE SEPTIEMBRE DE 1945 — Franqueo a pagar C. No. 2

Reunióse anoche en la Asociación del Futbol la comisión especial

Reunióse anoche en la Asociación del Futbol la comisión especial que designó el general Eduardo J. Avalos, para que revisara el reglamento general y el estatuto de la institución. La comisión deliberó con la presidencia de su titular, el Dr. Daniel R. J. Piscicelli, revisando las últimas modificaciones efectuadas al estatuto, que sabemos ha sido ya completado.

La comisión realizará el martes próximo una reunión, en la cual se ordenará definitivamente esta parte de su labor, redactándose el texto definitivo del proyecto de estatuto que se enviará a la asamblea. Es propósito de los miembros de la comisión solicitar la impresión del proyecto de estatuto para que pueda ser estudiado por los clubs a fin de que se vaya a la asamblea con un amplio conocimiento del mismo.

La comisión recibirá el lunes próximo a los representantes de los clubs rosarinos, para considerar la mejor manera de dar la participación de éstos en el torneo de ascenso una situación estable y clara con respecto al estatuto y el reglamento de la Asociación.

Gestión de Chacarita Juniors

Se anunció en el Club Atlético Chacarita Juniors que un grupo de asociados de la entidad concurrirá esta noche a la Asociación, donde entrevistará al presidente general Avalos, con el objeto de hacerle presente la inquietud de los mismos ante los arbitrajes que correspondieron últimamente al team superior de la entidad.

Tribunal de Penas

Ha trascendido que las notas de los clubs Boca Juniors y Gimnasia y Esgrima de La Plata, relacionadas con el match que sostuvieron sus equipos en el field de Estudiantes de La Plata, finalizado con un desorden de singulares proporciones, responsabilizan de estos hechos a esta última entidad.

Se estima seguro, en consecuencia, que el Tribunal de Penas dará vista de esas actuaciones a Estudiantes de La Plata en su reunión de mañana.

Cambios en Racing

Tres de los integrantes del team superior de Racing Club han sido designados para jugar mañana en el equipo de reserva de la entidad. Son ellos J. Camer, H. Fiore y F. Monestés. Además se adelanta que la comisión directiva, que se reunirá mañana, está dispuesta a realizar importantes cambios en el equipo superior que jugará el domingo, existiendo la posibilidad de que se incluya en el team a cuatro forwards de la tercera división. La línea de ataque formaría así: D. Montes, M. di Pace, J. C. Carreras, R. Castro y E. Sued.

Jugadores lesionados

En el entrenamiento realizado ayer por los jugadores de River Plate asistieron el half N. Iacono y el winger J. C. Muñoz. Es muy probable que Iacono esté el domingo en condiciones de actuar. En cuanto a Muñoz, practica por el momento en forma muy lisiana, luego de haber sido operado de los meniscos de ambas rodillas.

—Será observado nuevamente el insider Norberto Méndez, de Huracán, que según los facultativos del consultorio médico de la Asociación del Futbol, tiene una fisura en un tobillo, diagnóstico que no está de acuerdo con el del consultorio médico de Huracán. El jugador acusa fuertes dolores, por lo cual se le someterá a nuevas revisiones.

—No intervino en el entrenamiento realizado ayer en F. C. Oeste el jugador J. Guglielmetti, quien se halla lesionado.

—Mejora en Lanús el insider E. Reynoso, quien reaparecerá mañana en la reserva.

—Se halla lesionado en Chacarita Juniors el centre-half J. Díaz.

—Mejoran en Vélez Sarsfield el back Blas Angrisano, y el centre-forward J. J. Ferraro. Es dudoso que este último pueda jugar el domingo. El guardavalla de la reserva J. Martinucci también se halla lesionado y el centre-half E. Trietta, de la tercera, sufrió la fractura del tabique nasal.

La Federación Chilena

La Asociación del Futbol envió ayer un cablegrama a la Federación Chilena de Futbol, en el que saluda a esta entidad con motivo de cumplirse un nuevo aniversario de la independencia de Chile.

Miguel Girón triunfó en el torneo individual de florete de 2da. categoría

En la sala de armas del Club de Gimnasia y Esgrima se realizó anoche el campeonato individual de florete de 2a. categoría, en el que participaron 14 esgrimistas, los que actuaron divididos en dos series. Los cuatro primeros de cada una de ellas intervinieron en la rueda final.

Los resultados obtenidos fueron estos:

	Ag.	Ap.	Gf.	Gc.
Primera serie				
1º Pablo Lanne	8	0	24	8
2º Juan J. Ochagavía	7	1	22	13
3º Miguel Charo	6	2	21	15
4º Francisco Romano	4	4	20	15
Segunda serie				
1º Miguel Girón	7	1	22	12
2º Alberto Martínez	6	2	19	16
3º Eliseo Alvarez	5	3	20	14
4º Amadeo Miguel	5	3	20	17
Rueda final				
1º M. Girón (G. y Esgr.)	6	0	30	16
2º P. Lanne (G. y Esgr.)	4	2	26	18
3º M. Charo (G. y Esgr.)	4	2	25	24
4º F. J. Romano (Univ.)	2	4	24	24
5º J. J. Ochagavía (R. Pl.)	2	4	17	26
6º A. Martínez (G. y E.)	2	4	22	27
7º A. Miguel (G. y Esgr.)	1	5	19	28

Esta noche, en el Club de Gimnasia y Esgrima, se realizará el torneo de espada para aficionados de segunda categoría.

El Club Platense conquistó un certamen de basquetbol

En el Luna Park finalizó anoche el campeonato reducido de basquetbol por el trofeo Guillermo Salazar Altamira y para equipos de primera división afiliados a la Asociación Argentina de Basquetbol.

En el primer partido, que tuvo un desarrollo sumamente reñido y atrayente, el equipo de Independiente obtuvo por 52 a 50 una victoria dificultosa sobre Estudiantes de La Plata, para conseguir la cual fué necesario que se realizaran tres períodos suplementarios.

A continuación, Boca Juniors y River Plate ofrecieron un cotejo de acciones movidas y equilibradas, en el cual el triunfo correspondió al primero por 40 a 37.

Finalmente se enfrentaron Platense y San Lorenzo de Almagro. El match fué pródigo en alternativas de interés, y Platense, que se mostró más acertado en sus tácticas, alcanzó el triunfo por 26 a 23, con lo que obtuvo la primera colocación en el concurso en una indiscutible reafirmación de valores.

El segundo puesto fué compartido por River Plate Boca Juniors e Independiente, ocupando el quinto San Lorenzo y el último Estudiantes de La Plata.

Copa Wellie O'Farrell

En el Club Universitario se realizó anoche la final de perdedores del concurso abierto de basquetbol que por la copa Wellie O'Farrell organiza anualmente dicha entidad. Sporting Social, en una lucha favorable, se impuso a El Tala por 40 a 36, con lo que se clasificó para jugar mañana, a las 22, el match decisivo con Atlético Palermo, que se adjudicó la rueda de ganadores.

Se iniciará mañana un torneo abierto de dobles de damas

Mañana y pasado mañana se realizará en la Asociación de Deportes Racionales, Olleros 1515, un torneo abierto a la americana, con ventaja secreta, de dobles de damas. Además, el sábado y domingo próximos se efectuará un concurso similar de dobles mixto.

Las inscripciones se recibirán en la secretaría de la citada entidad hasta un día antes de la iniciación de los torneos y, telefónicamente, en 73-1296, 79-0972 y 37-5859.

Buenos Aires Rowing Club

Hasta el 30 del actual se recibirán en el Buenos Aires Rowing Club las inscripciones para intervenir en los siguientes concursos de tenis que serán iniciados en los courts de esa entidad, en Tigre: séptimo campeonato estímulo semiabierto, undécimo campeonato interno y torneo anual semiabierto con ventaja.

Diversas informaciones

Torneos de tenis de mesa

Continuaron ayer los torneos oficiales de tenis de mesa, con los partidos cuyos resultados damos a continuación:

Tercera división, I. K. G. 3 v. Asociación Macabi 2; segunda división, Asociación Deportiva del Comercio y la Industria 2 v. F. C. Oeste 3 y Racing 4 v. River Plate 1; primera división, Racing 5 v. River Plate 0 y F. C. Oeste 2 v. Asociación Deportiva del Comercio y la Industria 3.

Match de rugby

En el Club Atlético de San Isidro se efectuó ayer por la tarde el partido anual de rugby entre los equipos del Colegio Nacional de San Isidro y la Escuela de Comercio de la misma localidad, imponiéndose el primero de ellos por 15 a 0.

No le tema al desagradable olor de la transpiración, despreocúpese, usando habitualmente

CREMA Noveltex

Desodorante y Antisudoral (NO DAÑA LOS TEJIDOS)

En Perfumerías, Farmacias y en las 26 Sucursales Yvonne

RESOTIL

FUCUS

JARABE EXPECTORANTE

PARA NIÑOS

Los campeonatos de natación de 1945 en los Estados Unidos

Por JAMES SULLIVAN
(Para LA NACION)

NUEVA YORK, agosto de 1945.

Aunque en los campeonatos de natación de la Unión Atlética Amateur celebrados este año sólo se estableció un nuevo record nacional, los dos certámenes realizados no carecieron de interés.

Estaba casi fuera de toda discusión que la Srta. Ann Curtis, de San Francisco, California, demostraría su dominio en el certamen femenino realizado en Los Angeles desde el 24 hasta el 26 de agosto. Y la verdad es que conquistó tres campeonatos, en 100, 400 y 800 metros estilo libre, que fueron las tres pruebas individuales en las cuales participó. En 1944 había ganado un cuarto trofeo, el de los 1500 metros, que este año no defendió.

La Srta. Curtis es, por amplio margen, la figura sobresaliente en la natación norteamericana de la actualidad. Con sólo 19 años de edad posee nada menos que doce records nacionales y dos records mundiales en estilo libre, y no cabe dudar que los próximos dos o tres años han de ser lógicamente los mejores de su carrera. Entre los hombres, a causa del reclutamiento de guerra, no hay un solo nadador que, en relación, se le aproxime siquiera en calidad y renombre.

El certamen masculino, que se efectuó en Akron, Ohio, entre el 10 y el 12 de agosto, resultó relativamente monótono y carente de interés. Sin embargo, reveló a una promisoria figura en la persona de un muchacho de 14 años, Jimmy McLane, de Akron, que conquistó el campeonato de estilo libre en 800 y 1500 metros. McLane ganó los 800 metros en 10m.33s.3|10, derrotando al campeón de 1944, Keo Nakama, de Hawai. La prueba de 1500 metros se corrió en el mal tiempo de 19m.49s. 5|10, terminando Jimmy McLane unos 200 metros delante de Ross Dean, miembro de la Asociación de Natación de Oakland (California). El tiempo marcado por McLane fué inferior en siete segundos al record de la prueba, Atlética Amateur establecido por Keo Nakama. Este nadador hawaiiano, que acaba de obtener el título de "Master of Arts" en la Universidad del Estado de Ohio y que regresará ahora a su tierra para ejercer el cargo de Coordinador de Natación de las Islas Hawaii, en el presente año sólo pudo ganar dos campeonatos: el de 200 metros estilo libre en 2m.18s. 7|10 y el de 400 metros estilo libre en 9m.5s. 7|10. El año pasado Nakama ganó los títulos correspondientes a los 400, los 800 y los 1500 metros. Alberto Isaacs, de la Federación Maxicana de Natación, ganó la prueba de 100 metros, estilo libre, en 1m.2s. 1|10. En los 100 metros espalda se impuso Bob Lowell, de la Academia Naval de los Estados Unidos, en 1m.10s. 6|10. El campeón de 1944, Jack Weeden, del Colegio de Aeronáutica Naval de los Grandes Lagos, llegó tercero detrás de Howard Patterson, de la Universidad del Estado de Michigan. En la posta mixta de 300 metros se impuso la Universidad del Estado de Michigan en 3m.32s.4|10 y en la prueba mixta individual triunfó David Seibold, de la misma universidad. El campeonato por equipos fué ganado también por la Universidad del Estado de Michigan, con 26 puntos, siguiéndole el Centro de Adiestramiento Naval de los Grandes Lagos con 23 y la Universidad del Estado de Ohio con 18. David Seibold ganó también en 200 metros estilo pecho, imponiéndose con facilidad en 2m.55s. 5|10. Nakama, Seibold y el joven McLane ganaron cada uno dos campeonatos.

La Srta. Curtis sólo tuvo que esforzarse en una de las tres pruebas que ganó, la de 100 metros, en la cual venció a la campeón de 1943, Brenda Helser, de Portland, Oregon, por menos de 30 centímetros. El tiempo de la ganadora fué 1m.7s. 5|10, o sea 7|10 de segundo más que el record norteamericano. Ann Curtis se impuso con mayor facilidad en los 400 metros (5m.26s.3|10), derrotando a Betty Lachok, de Akron, Ohio, por tres metros. Marilyn Sahner, del mismo club que Ann Curtis, llegó tercera, y Brenda Helser cuarta. En la carrera de 800 metros la Srta. Curtis ganó por tres metros, llegando segunda Marilyn Sahner y tercera Betty Lachok. También esta prueba resultó fácil para la Srta. Curtis, que señaló el regular tiempo de 11m.24s.1|10.

La Srta. Sahner estableció el único nuevo record norteamericano de ambos certámenes, al triunfar en los 1500 metros, estilo libre, en 21m.58s.3|10. El record anterior, 22m.12s. 2|10, pertenecía a Nancy Merki, de Portland, Oregon. Las jóvenes de la costa del Pacífico conquistaron también el campeonato de estilo espalda de 100 metros, por intermedio de la Srta. Marion Pontacq, de San Francisco, otra de las compañeras de equipo de Ann Curtis. La ganadora marcó 1m.18s. 7|10. Las dos carreras de estilo pecho, junto con la prueba individual de 300 metros, fueron las únicas pruebas individuales cuyos trofeos no quedaron en la costa del Pacífico. En la de 100 metros se impuso Jeanne Wilson, de Chicago, en 1m.28s. 2|10, y en la de 200 metros triunfó Claré Lemore, de Olneyville, Rhode Island, en 3m.18s. 6|10, después de un desarrollo tan reñido como emocionante. La Srta. Lemore, dicho sea de paso, era la única participante del certamen que representaba oficialmente a un club de varones, pues pertenece al Olneyville Boys Club.

En las dos pruebas de saltos también fué aplastante el dominio de las atletas de la costa del Pacífico. Tanto el título correspondiente a los saltos desde trampolín, como el de los realizados desde plataforma, fueron conquistados por la Srta. Helen Crelencovich Morgan, la triunfadora en la segunda de estas pruebas después de una disputa muy emocionante, ya que con 90.70 puntos superó apenas a Vickie Manalo, de San Francisco, que totalizó 90.06. La Srta. Crelencovich Morgan, campeona del Campeonato Nacional de Saltos de 1941, retornó a los certámenes esta temporada, después de una ausencia de más de tres años.

La prueba mixta individual de 300 metros (100 metros pecho, 100 espalda y 100 estilo libre), fué ganada por cuarto año consecutivo por la Srta. Joan Fogle, de Indianápolis, Indiana, en 4m.34s. 7|10. Clare Lemore, de Olneyville, Rhode Island, llegó segunda en 300 metros, con la ganadora. La posta de 800 metros fué ganada por el Club Crystal Plunge, de San Francisco, en el tiempo, que puede calificarse como regular, de 10m.44s. 5|10. Los últimos 200 metros, cubiertos por Ann Curtis en 2m.28s. 2|10, dieron al equipo ganador una ventaja de 10 metros. Por primera vez en cinco años esta prueba no fué ganada por el club Riviera, de Indianápolis. En la posta mixta de 300 metros estilo libre en 3m.5s. 7|10, el pasado Nakama ganó los títulos correspondientes a los 400, los 800 y los 1500 metros. Alberto Isaacs, de la Federación Maxicana de Natación, ganó la prueba de 100 metros, estilo libre, en 1m.2s. 1|10. En los 100 metros espalda se impuso Bob Lowell, de la Academia Naval de los Estados Unidos, en 1m.10s. 6|10. El campeón de 1944, Jack Weeden, del Colegio de Aeronáutica Naval de los Grandes Lagos, llegó tercero detrás de Howard Patterson, de la Universidad del Estado de Michigan. En la posta mixta de 300 metros se impuso la Universidad del Estado de Michigan en 3m.32s.4|10 y en la prueba mixta individual triunfó David Seibold, de la misma universidad. El campeonato por equipos fué ganado también por la Universidad del Estado de Michigan, con 26 puntos, siguiéndole el Centro de Adiestramiento Naval de los Grandes Lagos con 23 y la Universidad del Estado de Ohio con 18. David Seibold ganó también en 200 metros estilo pecho, imponiéndose con facilidad en 2m.55s. 5|10. Nakama, Seibold y el joven McLane ganaron cada uno dos campeonatos.

La Srta. Curtis sólo tuvo que esforzarse en una de las tres pruebas que ganó, la de 100 metros, en la cual venció a la campeón de 1943, Brenda Helser, de Portland, Oregon, por menos de 30 centímetros. El tiempo de la ganadora fué 1m.7s. 5|10, o sea 7|10 de segundo más que el record norteamericano. Ann Curtis se impuso con mayor facilidad en los 400 metros (5m.26s.3|10), derrotando a Betty Lachok, de Akron, Ohio, por tres metros. Marilyn Sahner, del mismo club que Ann Curtis, llegó tercera, y Brenda Helser cuarta. En la carrera de 800 metros la Srta. Curtis ganó por tres metros, llegando segunda Marilyn Sahner y tercera Betty Lachok. También esta prueba resultó fácil para la Srta. Curtis, que señaló el regular tiempo de 11m.24s.1|10.

La Srta. Sahner estableció el único nuevo record norteamericano de ambos certámenes, al triunfar en los 1500 metros, estilo libre, en 21m.58s.3|10. El record anterior, 22m.12s. 2|10, pertenecía a Nancy Merki, de Portland, Oregon. Las jóvenes de la costa del Pacífico conquistaron también el campeonato de

Qué Quiere Usted COMPRAR O VENDER en los ESTADOS UNIDOS DE AMERICA?

Nosotros encontraremos, compraremos y embarcaremos por su cuenta cualquier cosa que se manufacture o venda en los Estados Unidos. ¿O es que tiene usted algún producto que quiera vender en este mercado? Nosotros daremos debida importancia asimismo como agente o representante suyo a todo negocio o arreglo que haga en los Estados Unidos. Mantendremos en absoluta reserva cuantas preguntas nos formule sobre el particular.

Le invitamos a que nos escriba. Escríbanos por correo aéreo.

WORLD-WIDE TRADERS, Dept. R.
220 Broadway — New York 7, N. Y., U. S. A.

Con cinco matches comenzó un torneo de polo con handicap

Con cinco partidos se inició ayer en diversos grounds el torneo de polo por la copa Emilio de Anchorena, que anualmente organiza la Asociación Argentina y que reúne a un discreto número de equipos de medio handicap, capacitados para sostener matches de destacada calidad técnica.

Los cinco partidos realizados ayer tuvieron un interesante desarrollo por el equilibrio de fuerzas que se advirtió en todos ellos y por la buena preparación que ya a esta altura de la temporada acusan los equipos.

Dos de dichos partidos se jugaron en los grounds que el Jockey Club posee en San Isidro. En uno de ellos, Coronel Suárez B superó a Hurlingham B, por 10 a 7 y en el otro, Coronel Suárez A le ganó a Los Indios A por 9 a 7.

En la cancha de la Escuela de Caballería, en Hurlingham al Norte, el conjunto A del Hindú Club superó al team de Militares por 10 a 7.

Tuvo un desarrollo muy atrayente y un final reñido y enérgico el cotejo realizado en el Hurlingham Club, en el cual el team A de esa institución superó a los Tortugas y Los Cerrillos v. Coronel Suárez B, y en Hindú, Hindú B v. Coronel Suárez A.

Hindú B: J. Torres Zavaleta, 4; J. M. Torres Zavaleta, 4; C. Torres Zavaleta, 3 y E. H. Brown, 6. Total, 19.

Militares: R. Gutiérrez, 3; R. A. Fernández Sarraua, 5; R. Menéndez, 3, y M. Laprida, 5. Total, 16.

Coronel Suárez A: E. Harriott, 2; A. de Lusarreta, 3; H. Zavalía, 5, y J. C. Aiberdi, 10. Total, 20.

Los Indios A: C. Acuña, 3; J. D. Nelson, 5; E. Acuña, 4, y J. Rodríguez, 7. Total, 20.

Hurlingham A: E. Bullrich, 4; R. Green, 5; H. Ruiz, 5, y J. R. Ross, 5. Total, 19.

La Concepción: G. del Bono, 2; A. Gowland, 4; J. J. Blaquier, 5, y S. M. Casares, 6. Total, 17.

Los Cerrillos: J. C. Landry, 2; H. Dickson, 2; E. Alberdi, 10, y R. Capdepont, 3. Total, 17.

Hindú A: E. Astorga, 2; C. de Elizalde, 5; M. Inchauspe, 7, y R. Frías Ayerza, 6. Total, 20.

Coronel Suárez B: R. Panelo, 1; E. Garros, 5; A. Domecq, 4, y J. C. Harriott, 7. Total, 17.

Hurlingham B: A. Ustariz, 4; J. Cernadas, 4; A. Bell, 5, y N. Emerson, 4. Total, 17.

Fred Armstrong entrena al yearling más valioso del mundo, en Middleham

Londres, 18 (R).—En un lugar de Yorkshire, comiendo apaciblemente su avena, se encuentra el potrillo de 17 meses, hijo del padrillo italiano Nearco y de Rosy Legend, hermano entero de Dante, el "supercaballo", y que es el yearling más valioso del mundo.

El Dante Chico, como se denomina a este potrillo al que todavía no se le ha dado nombre, alcanzó el elevado precio de 28.000 guineas —record mundial— en las ventas de Newmarket de esta semana, donde fué adquirido por el maharajá Gaekwar de Baroda, que sigue airosamente las huellas del Aga Khan.

El maharajá Gaekwar de Baroda fué el mayor comprador en las referidas ventas, y lo invirtió por él en los cuatro días asciende a más de 80.000 libras esterlinas.

¿Qué clase de potrillo es este que ha alcanzado semejante precio? Puede decirse, en rigor de verdad, que se pagó por él esa suma asombrosa más por lo que debe de hacer, siendo hermano del maravilloso Dante, que por su origen y aspecto, excelentes, por otra parte, que Dante sea un caballo tan bueno, no quiere decir necesariamente que su hermano menor lo sea también. Por otra parte, hasta podría ser que el "chico" lo superase.

Por su aspecto, "Dante chico" es exactamente igual a su hermano mayor, hasta en la mancha blanca de la pata trasera, junto al casco. Como el hermano, es manso y dócil, y no pone de manifiesto el temperamento brusco que han demostrado algunos de los descendientes de Nearco.

Ha sido conducido ahora a Middleham, donde se halla a cargo de Fred Armstrong, el compositor del maharajá de Baroda, y será adiestrado para la temporada de carreras llanas de la temporada próxima, y ya ha sido inscripto para el Derby de 1947.

¿Ha pagado demasiado el maharajá Gaekwar de Baroda por este potrillo? Ciertamente no, desde su punto de vista. Se sabe que habría pagado mucho más si algún otro interesado hubiese mantenido la puja más allá de las 28.000 guineas. ¿Qué son unos cuantos miles más para el octavo de los hombres más ricos del orbe? Después de haberlo adquirido, el maharajá declaró que el potrillo vale hasta el último penique pagado por él, y tendrá razón sin demuestra ser tan bueno y hasta ligeramente inferior a su hermano entero.

Además de pagar esa crecida suma por el hermano de Dante, el maharajá de Baroda adquirió en 11.000 guineas un yearling por Pairway y Epona, hermano menor de su potrillo The Yuvaraj, que ganó las cinco carreras en que intervino este año. Pagó asimismo 10.000 guineas por un yearling hijo de Blue Peter y Hyaline.

Quedó definitivamente organizado el programa del sábado en Palermo

Con el dictado del orden en que se desarrollarán las carreras que lo componen quedó definitivamente constituido el programa organizado para el sábado próximo en el hipódromo de Palermo. A las 13.30 se iniciará la reunión con la disputa del premio La Satita y seguirán a ella, sucesivamente, la de los denominados Carta Blanca, Democracia, Clamor, Juan Shaw, Quintilla, Coronadora y Anatema.

Otras informaciones

En el programa que el domingo tendrá efecto en San Isidro, la depuración de forfeits realizada ayer, sólo eliminó dos nombres: los de Indeed y Guindito, en los premios Polinesia e Isolda, respectivamente.

La misma operación realizada en el programa del domingo en La Plata produjo en él las siguientes bajas:

Premio Don Bruno: Marysol; premio Alabama, Embassy, Laña y Montesana; premio L'Oriflamme Romerito; premio Bucanero, Silena, y premio Reluciente, Altivo y Pelhucó.

—Pasado mañana, una vez cumplido el término preventivo de práctica en el lazareto, será conducido a la cabaña Lonquimay el padrillo inglés Covenant, adquirido por el establecimiento de referencia, en Europa.

—Fueron floreados ayer en la distancia del Gran Premio Nacional, Estuardo y Quibú, aquél en Palermo, y éste en San Isidro. Sobre 2500 metros, también, y en la pista del hipódromo Argentino fué tendido Embezzler, el cual empleó 2m.44s. 3|5. Podría ocurrir que actuase en pareja con Estuardo en el clásico mencionado. Con vistas a su participación en esa misma carrera fueron trabajados ayer en partidas, sobre 1000 metros, Rico Monte y Royal Tip, y sobre 800, Marjal.

—La nueva comisión de carreras del Jockey Club de Rafaela, que ha quedado integrada por los Sres. César Perusia, como presidente; Dr. A. Gavaglio, como secretario, y Faustino A. Lencione, Roberto Raña y Domingo Roselli, como vocales, ha trazado un plan de mejoras para el circo aludido, cuya realización acometió de inmediato. Alcanzan las innovaciones a diversos aspectos de la actividad del circo, y dentro de ellas cabe señalar especialmente el aumento de premios en las carreras oficiales, y particularmente en las destinadas a los productos; la organización de un programa especial para el próximo mes de octubre, con una polla para mestizos, con dos carreras oficiales, con premios de hasta 1500 pesos al ganador; la construcción de una nueva casilla para jueces de raya, lo que permitirá ampliar a 500 metros la medida de la pista recta y hasta 1400 metros la distancia sobre la vuelta. Por otra parte, el Jockey Club ha resuelto facilitar medios y comodidades en forma lo más sencilla posible a los profesionales que se establezcan en su jurisdicción.

Heraldo Weiss se impuso en Los Angeles a Hugh Stewart

Los Angeles, 18 (AP). — Los participantes más indicados para llegar a las ruedas finales vencieron hoy en el torneo de tenis del sudoeste del Pacífico, al tiempo que caía derrotada la Srta. María Luisa Terán de Weiss ante Doris Hart por 6-2, 7-9 y 6-4. El campeón nacional, Frank Parker, superó a Bill Robertson por 6-2 y 6-2, Francisco Segura Cano a Bill Maxwell por 6-3 y 6-1, Heraldo Weiss, de la Argentina, a Hugh Stewart por 6-2 y 6-3 y Andrés Hammersley, de Chile, a Noel Brown por walk-over.

En la primera rueda, Hammersley superó a Kenneth Evans, de Los Angeles, por 6-4 y 6-4, y la Srta. de Weiss a Virginia Eiler, de Los Angeles, por 6-0 y 6-2.

El torneo de las Fiestas Patrias en Santiago

Santiago, 18 (R).—En la semifinal de singles del campeonato de las Fiestas Patrias, Renato Achondo, chileno, venció a Augusto Zappa, argentino, por 7-2, 2-6, 6-1 y 6-2, y en la categoría de damas, Felisa Piédrola, argentina, derrotó a Clotilde Lizana, chilena, por 6-4 y 6-1. En los dobles de damas, Felisa Piédrola y Puppy Echevarría, chilena, derrotaron a Rosa Yunis y Lucía Castellanos, chilenas, por 7-5 y 6-3.

El domingo se jugará la final de singles de caballeros entre los chilenos Renato Achondo y Marcelo Taverne, que eliminaron a los jugadores argentinos Zappa y Mores, respectivamente.

La copa Davis

Melbourne, 18 (R). — La Asociación Australiana de Lawn Tennis decidió defender la posesión de la copa Davis el año próximo. Si se reciben desafíos, los encuentros se jugarán probablemente en diciembre en las canchas de Kooyong. Los Estados Unidos han demostrado ya interés en recuperar el trofeo y se cree seguro que desafiarán a los jugadores australianos, Australia ganó la copa Davis en 1939 venciendo a la Unión en Forest Hills. La competición fué suspendida durante la guerra.

Llegó a Montevideo el golfer norteamericano Bobby Jones

Montevideo, 18 (AP).—En el vapor de la carrera llegó esta mañana de Buenos Aires el jugador norteamericano de golf Bobby Jones, a quien el Golf Club Uruguayo declaró huésped de honor. Bobby Jones viene en viaje de negocios y permanecerá en ésta varios días, durante los cuales se le harán numerosos agasajos. Antes de regresar a Buenos Aires jugará en los links de Punta Carreta.

En Santiago el Magallanes venció al Colo-Colo por 1 a 0

Santiago, 18 (INS).—En el único partido de futbol jugado hoy en esta ciudad, el equipo de Magallanes se impuso al de Colo-Colo por un tanto a cero.

Juicios acerca del combate entre L. Monagas y Tito Soria

Caracas, 18 (AP).—El comentarista de boxeo del diario "El Nacional", al referirse al encuentro que sostuvieron los púgiles Luis Monagas y el argentino Tito Soria, expresa: "El encuentro entre Soria y Monagas defraudó al público. Resultó una lucha a brazo partido. Hubo sangre, golpes sucios, amonestaciones y forcejeo interminable. El argentino por poco pierde por vía técnica, en vista de que en un solo round —el octavo— recibió cuatro amonestaciones del árbitro, por haber abusado de la cabeza. Monagas, a decir verdad, también fué llamado al orden, pero no en la misma medida que el visitante. La decisión de los jueces correspondió por poco margen a Monagas. En realidad, de haber peleado en forma limpia, Soria tal vez se hubiera anotado el triunfo, por puntos".

Jugóse la clasificación del campeonato para damas del Ituzaingó Golf Club

Se jugó ayer en el Ituzaingó Golf Club la clasificación del campeonato interno de damas por la copa A. B. de Séré, en la que ocupó el primer puesto la Sra. H. G. de Sáenz, con 83 golpes.

Damos a continuación las tarjetas correspondientes a las ocho jugadoras que obtuvieron los mejores scores:

Sra. H. G. de Sáenz	40	43	83
Srta. M. E. Nollmann	41	43	84
Sra. A. F. de Terrero	42	43	85
Srta. S. A. Garré	45	46	91
Srta. P. Robertie	47	45	92
Srta. M. R. Nollmann	47	46	93
Sra. B. I. de Togneri	48	47	95
Srta. N. Nicolini	49	47	96

La primera rueda se jugará mañana en esta forma:

Sra. H. G. de Sáenz v. Srta. N. Nicolini. Sra. A. F. de Terrero v. Srta. M. R. Nollmann, Srta. S. A. Garré v. Srta. P. Robertie y Srta. M. E. Nollmann v. Sra. B. I. de Togneri.

Copa San Antonio de Padua

En el torneo con handicap, realizado simultáneamente, por la copa San Antonio de Padua se registraron estos resultados:

Srta. M. R. Nollmann	47	46	93	19 74
Srta. M. E. Nollmann	41	43	84	8 76
Srta. L. Moreno	51	52	103	27 76
Srta. R. Martínez	45	50	95	17 78
Srta. S. E. Mendiburu	49	50	99	21 78

Golf Club Argentino

Por sugestión de la Asociación Argentina de Golf, el Golf Club Argentino postergó para el 5, 6 y 7 del mes próximo el gran premio que lleva el nombre del club citado y el premio Masilloréns anunciados para los tres últimos días del mes actual. Tal temperamento fué adoptado con el propósito de tener la cancha libre para la exhibición que a beneficio de la Agrupación Mutual Empleados de Golf realizará Bobby Jones el 29 del actual.

Las inscripciones para los concursos mencionados se recibirán hasta el 2 de octubre a las 19 en la Intendencia del club. Los días 1 y 2 estará la cancha habilitada para practicar y el 4 será clausurada para el juego.

Córdoba Golf Club

Copa Julio A. Roca. Categoría hasta 9 de handicap

Sra. I. P. de García	44	38	39	40	161 6 155
J. C. Méndez	44	41	44	41	170 10 160
B. Portela	42	43	44	40	171 20 151
P. J. García	47	43	45	45	180 18 162

Segunda categoría

R. Navarro Ocampo	47	39	40	41	167 20 147
R. Acuña	46	41	44	40	171 20 151
M. Paz Posse	47	46	49	45	187 32 155
A. Remorino	52	42	58	46	198 40 158
E. A. Biffignandi	46	42	47	46	181 20 161
F. A. Olmedo	54	48	51	49	202 38 164

JABON FINO DE TOCADOR ENOH

YEGUAS S. P. C. IMPORTADAS DE INGLATERRA

TERCER Y ULTIMO REMATE

A REALIZARSE EN EL TATTERSALL DEL HIPODROMO ARGENTINO

MAÑANA JUEVES 20 DE SEPTIEMBRE, a las 14.30 horas

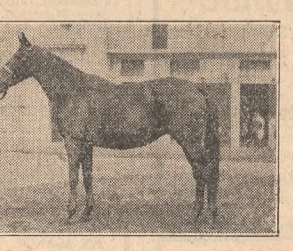

19 yeguas con 15 crías al pie, seleccionadas y adquiridas en Inglaterra por el Jockey Club de Buenos Aires.

HIJAS DE CORONACH, MANNA, DASTUR, BLENHEIM, TETRATEMA, TEDDY, FOXLAW, BOBSLEIGH, Etc. — LAS CRIAS POR COLOMBO, PAY HUP, BRUMEUX, FOXHUNTER, UMIDWAR, HIS GRACE, Etc.

Informes y catálogos en n|. Casa Central, Av. Alem 1950. Buenos Aires.

Adolfo Bullrich y Cía. Ltda.

PEQUEÑAS DELICIAS DE LA VIDA CONYUGAL

Dibujos de GEO McMANUS

OFICINA DE AVISOS FLORIDA 347, DE 9 A 20: U. T. 33 - 7001 • DICTENOS SU AVISO CLASIFICADO POR TELÉFONO • AGENCIA BELGRANO JURAMENTO 2374, DE 9 A 19: U. T. 73 - 1416

OWEN ATKINSON (17)

CANCION INSULAR

La sensación del líquido fué muy agradable: era fresco, suave y reconfortante. El capitán comenzó a nadar con brazadas amplias y rápidas. Parecía como si sus manos se sumieran en un caldo de fósforo. Perlas de aquel líquido semiluminoso rozaban su cuerpo. Y a regular distancia, a sus espaldas, oyó gritos de hombres. El enemigo se había dado cuenta de la ruta elegida para su fuga. No tardó en oírse el estampido de un fusil. Luego siguieron varios disparos más.

Las balas caían al agua a una distancia de dos, tres o más metros hacia la izquierda. Jason se sintió más animado, pues comprendió que los soldados podían oír el ruido de sus brazadas, pero en cambio no lo veían. La obscuridad era bastante intensa.

Hueiga decir que la desaparición del prisionero creó un estado de honda excitación entre los indígenas, Quizá por eso su puntería, habitualmente mala, se volvió pésima en aquella ocasión. "Ojalá sigan dirigiendo su ataque hacia el lugar que han elegido", pensaba el nadador.

Claro está que a pesar de aquella comprobación, Jason no se sentía nada cómodo. A nadie puede causarle gracia que su cuerpo represente el papel de blanco mientras se halla en el agua, en donde los movimientos y el desplazamiento tienen necesariamente que ser bastante limitados. Bastaría una bala certera para que su cuerpo quedara flotando para servir de alimento a los tiburones que infestaban la zona exterior del puerto.

Pasados algunos minutos, aumentó el número de fusiles que disparaban. Las balas salpicaban aquí y allí, a veces a escasa distancia. Pero la salvación estribaba en continu